User Manual

MobileLite Wireless G3 for iOS Devices

Find the language and latest documentation for your MobileLite Wireless G3 here.

MobileLite Wireless G3 Installation Guide

 ..... For instructions in English

 ..... Para instrucciones en Español

 ..... Für Anleitungen in Deutsch

 ..... Pour des instructions en Français

 ..... Per le istruzioni in Italiano

 ..... Por as instruções em Português

 ..... Для инструкции на русском

 ..... Turkce talimatlar icin

 ..... Japanese

 ..... Korean

 ..... Thai

Simplified Chinese .....中文说明

Traditional Chinese ....中文說明



MobileLite Wireless G3
User Manual



Table of Contents

INTRODUCTION 4
Included in the box 4

MOBILELITE WIRELESS G3 (MLWG3) OVERVIEW 5

SPECIFICATIONS 6

REQUIREMENTS 6

GENERAL FILE FORMAT SUPPORT 6

CHARGING THE MOBILELITE WIRELESS 7
Battery LED 7

BATTERY BACKUP 7

INSTALLING THE MOBILELITE WIRELESS APPLICATION 8

HOW TO CONNECT TO THE MLWG3 9

MOBILELITE WIRELESS APPLICATION OVERVIEW 10

HOW TO BACK UP CAMERA ROLL 11
Using the Camera Roll 11
Using the One Key Backup 12
Using Backup/Restore 13

HOW TO BACKUP/RESTORE CONTACTS AND CALENDAR 14
Back up Contacts and Calendar 14
Restore Contacts, Calendar, and Camera Roll 15

BACKUP/RESTORE SETUP 15

FILE MANAGEMENT 16

PHOTOS 17

MUSIC PLAYER 18



STREAMING VIDEO 19
Unsupported File Formats 20
Play in VLC 20
Play in Third Party Apps 20

SETTINGS 21
How to Change the Name (SSID) of the MLWG3 21
How to Enable Security (WPA2) 22
How to Access the Internet (Bridge Mode) 23
How to Confirm Bridge is Enabled 24

ACCESS THE INTERNET USING THE ETHERNET PORT (ACCESS POINT) 25

NETWORK SHARE 25
How to Enable Network Share 25

ACCESS THE MLWG3 USING A COMPUTER 26
Internet Browser 26
Share/Map Network drive 26
Mac 26
Windows 26

CLEARING CACHED FILES 27

MLW INFORMATION, STORAGE INFORMATION AND FORMAT 27

FIRMWARE UPDATE 28

Introduction

MobileLite Wireless G3 (MLWG3) is a wireless media reader that allows you to wirelessly stream digital media content (music, photos, videos, documents, etc.) from an SD memory card or USB flash drive connected to the MLWG3, to a supported mobile device. Serving as its own mobile wireless network, the MobileLite Wireless G3 lithium-ion battery gives you up to 12 hours of Wi-Fi access to your digital library (within a 30-foot range) anywhere you go. MobileLite Wireless G3 is the perfect solution for expanding your on-the-go media library with devices that have no way of adding or expanding their storage capacity.

Included in the box



1 - MobileLite Wireless MLWG3



1 - USB Cable (1.6ft. A to Micro-B)
(For charging the MLWG3)



1 - MicroSD Adapter
(To plug a MicroSD card into the MLWG3)

MobileLite Wireless G3 (MLWG3) Overview

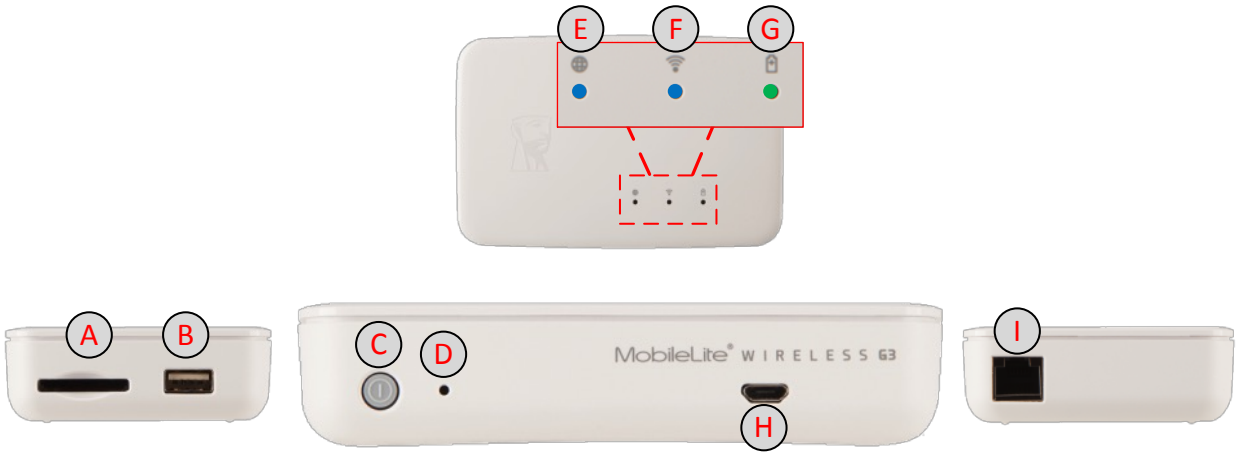

A. SD Slot - Allows you to connect a memory card, SD, SDHC, SDXC or microSD, microSDHC, microSDXC (with included adapter).

B. USB 2.0 Port - Allows you to connect an external USB Storage Device (up to 2TB). It also allows you to charge your mobile device.

C. Power Button - Powers on or powers off the MLWG3 device.

D. Reset Button - Resets the MLWG3 device back to its original (default) configuration. (Hold button down for 13 seconds to reset).

E. Bridged LED - Indicates whether or not MLWG3 is bridged to an Internet gateway via Wi-Fi or Ethernet connection.

F. Wi-Fi LED - Indicates current status of Wi-Fi broadcast.

G. Battery LED/Power* - Indicates current battery status and current power state.

H. Micro-B USB Port - For charging the MLWG3 with the included USB cable.

I. Ethernet port - Allows you to connect an Ethernet cable to create an access point for wireless internet access.

**The Battery LED/Power also indicates how much battery time is left while the MLWG3 is powered on. Green indicates 51% - 100%; orange indicates 25% - 50%; and red indicates less than 25% battery charge remaining.*



Specifications

- Inputs for Storage: USB and SD Cards. Reads SD, SDHC, SDXC and microSD, microSDHC, microSDXC (with included adapter)
- Supported File Systems: FAT, FAT32, NTFS, exFAT
- Dimensions: 115mm x 80mm x 24mm
- Weight: 192g
- Wireless Network Interface 2.4GHz 802.11b/g/n & 5GHz 802.11ac
- WLAN Ethernet Port to function as an access point
- Rechargeable Battery with up to 11 hours of continuous use; built-in Li-ion 5,400 mAh battery with 3.7V 2.0A output maximum
- Camera Roll support allows you to move photos and videos from your mobile device to the USB/SD storage options in order to free up space
- USB to micro USB cable included to charge the MLWG3
- Operating Temperature: 0°C to 35°C
- Storage Temperature: 0°C to 45°C
- Guaranteed two-year warranty and free technical support
- MLWG3 can store any file type. Playback and viewing are based on the files supported by the mobile device

Requirements

- iOS Mobile devices running iOS 8 or 9
- iOS Mobile devices with Internet access to the App Store (required to install the MobileLite Wireless app)
- Compatible iOS Mobile Devices:
  - ✓ iPad 2/3rd Gen/4th Gen/Air/Air 2
  - ✓ iPad Mini/Mini 2/Mini 3/Mini 4
  - ✓ iPad Touch 5th Gen/6th Gen
  - ✓ iPhone 4S/5/5S/6/6+/6S/6S+

General File Format Support

(Please check the user guide of your mobile device for a full list of supported files)

- Audio: mp3, wav
- Video: m4v, mp4 (H.264 video codec)
- Image: jpg, tif
- Docs: pdf

Charging the MobileLite Wireless

We urge you to fully charge the MLWG3 before you begin to use it. This can take up to three hours with a 2A power adapter. The MLWG3 can also be charged with a computer's USB port, or a USB power adapter (minimum 1.2A).

Battery LED

The battery indicator light on the front of the MLWG3 indicates the current battery strength and tells you whether the MLWG3 is charging when it's connected to a computer or outlet. The battery indicator's LED blinks when it is charging and has a solid green LED when it is finished.

The battery LED also indicates how much battery life is left while the MobileLite Wireless G3 is powered on. Green indicates 51% - 100% battery charge remaining; orange indicates 25% - 50% battery charge remaining; and red indicates less than 25% battery charge remaining.

51%-100% battery charge



25%-50% battery charge

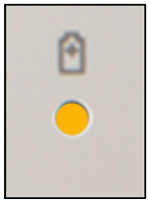

<25% battery charge

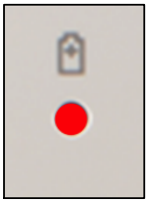

Battery Backup

In addition to being its own Wi-Fi network, MLWG3 can also be used as a battery backup.

This feature allows you to charge a mobile device using the built-in USB port.

To use this function, with the MLWG3 powered off, attach your mobile device to the USB port on the MLWG3 using the mobile device's own USB power cable.

With MobileLite Wireless G3 powered on, the MLWG3 battery can still charge your device, but the battery will be drained more quickly because it is broadcasting a Wi-Fi signal while charging the mobile device.

The LED will flash to indicate the mobile device is charging.



(not drawn to scale)

Installing the MobileLite Wireless Application

To configure the MLWG3, you must first install the MobileLite Wireless app to your mobile device from the on-line App Store (Internet access required). The MobileLite Wireless app is free and allows you to customize the wireless network settings and wirelessly access the content you've uploaded to your SD/USB device connected to your MLWG3.

To install the app, please follow these steps:

1. Open the App Store from a compatible iOS device and search for 'MobileLite Wireless'. The App Store may return multiple results to your search, please be sure to select 'MobileLite Wireless.'



2. After locating the 'MobileLite Wireless' app by **Kingston Digital, Inc**., tap the 'GET' button link.

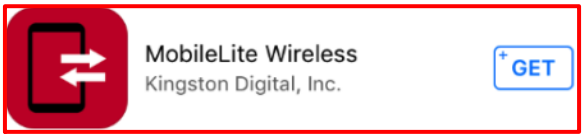

3. After selecting 'GET,' the blue button will turn green and change to 'INSTALL'. Select this button to complete the installation of the 'MobileLite Wireless' app to your device.



Once the app has been installed, you may exit the App Store and proceed to the next section of this manual.

How to Connect to the MLWG3

MobileLite Wireless is its own independent wireless network. When browsing for Wi-Fi networks from your mobile device, you will see 'MLWG3-xxxx' and 'MLWG3-5G-xxxx' in the list of available networks to join. (XXXX indicates the last four characters of the MLWG3's unique MAC address. The MAC address is located on a label underneath the MLWG3 device).

Steps to connect:

1. Open the 'Settings' app on your mobile device.

2. Click on Wi-Fi.

3. Select 'MLWG3-xxxx' or 'MLWG3-5G-xxxx'

By default, there is no password and when you connect to the MLWG3 from your mobile device, you are establishing a dedicated link to the MLWG3 over that wireless signal. Once you connect to the MLWG3, you will substitute your mobile device's internet connection with MLWG3's wireless connection. This means you will no longer have access to the Internet. However, the MLWG3 does provide a bridging function that allows you to maintain access to MobileLite Wireless's content while connecting to a Wi-Fi internet connection. See 'How to Access Internet' on page 24.

4. When connected, a check mark will appear next to the MLWG3 network name.

5. Launch the 'MobileLite Wireless' app.

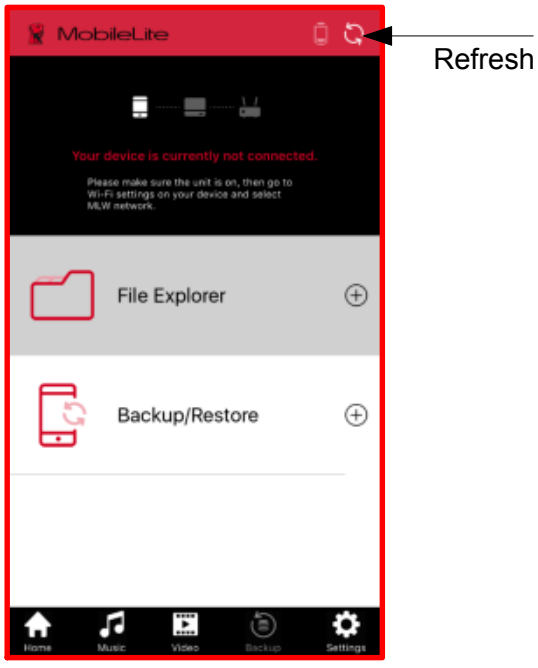

If the screen to the left appears when the app is launched, then click the refresh icon.

If it fails to connect after the refresh, then repeat the 'steps to connect' on this page and try again.

MobileLite Wireless Application Overview

When the MobileLite Wireless app is launched, the Home page is the first screen you see and where most features can be easily accessed.

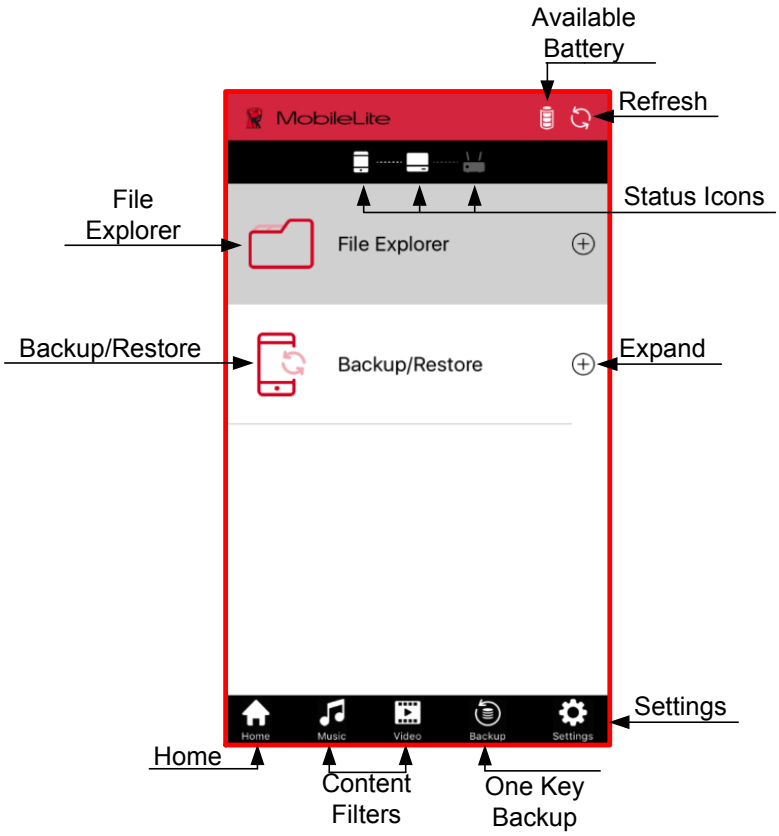

Available Battery: Shows the MLWG3's remaining battery charge.

Refresh: Refreshes the current screen.

Status Icons: Shows whether or not your mobile device is connected to the MLW device and if internet access is enabled (bridge mode).

File Explorer: Expand this option by clicking the plus sign. It gives you access to the USB, and SD Card, along with access to the Offline files, and Camera Roll.

Backup/Restore: Expand by clicking the plus sign and find backup/restore options for pictures, along with contact and calendar entries.

Home: Return to the app's home page.

Content Filters: Filters Music or Video files stored on the USB and SD Card.

One Key Backup: Will back up the Camera Roll based on the previous successful location.

Settings: Allows you to configure and manage the MLWG3 hardware and application options.

How to Back up Camera Roll

There are multiple ways to back up the pictures and videos stored on your mobile device.

1. The ‘Camera Roll’ option under ‘File Explorer’ on the home page allows you to select single or multiple pictures/videos to back up.
2. Use the ‘One Key Backup’ to back up camera roll based on the previous successful location.
3. Using the ‘Backup/Restore’ option on the home page.

Using the Camera Roll

1. On the home page, click on ‘Camera Roll’ under ‘File Explorer’
2. Click on the album you wish to back up (only camera roll and user created albums are available).
3. Click a single picture or the check mark at the top of the screen to select multiple pictures.

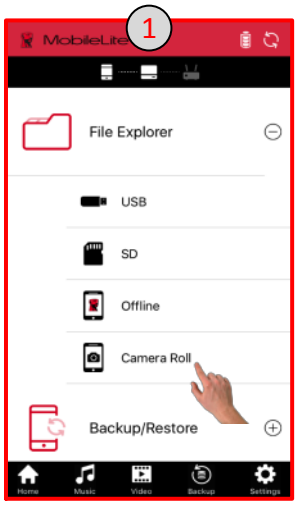





4. Once all the pictures you want to back up are selected, click the copy icon.
5. Next, select the storage destination (USB Drive, SD Storage or Offline).
6. Create a new folder or select an existing folder and click ‘OK’.



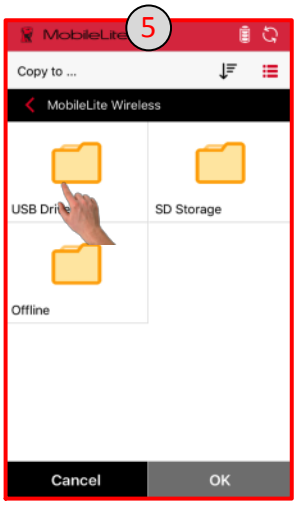

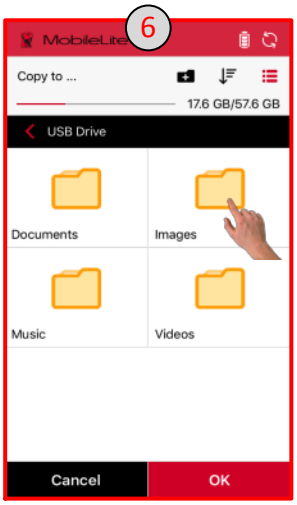

Continued on next page…

7. A status bar will open at the bottom of the screen. The task status icon will open a screen with more detail on the current task and show a history of previous task.



Using the One Key Backup

1. Click the 'One Key Backup' icon at the bottom of the screen, read the message and select 'OK'.
2. Select the storage destination (USB Drive or SD Storage).
3. Create a folder or select an existing folder, click 'OK' and the backup will begin. A folder will be created in the selected destination named 'CameraBackup'.

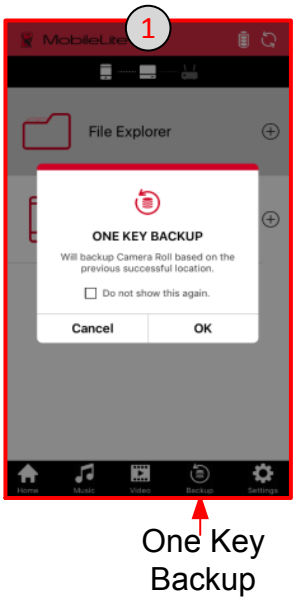

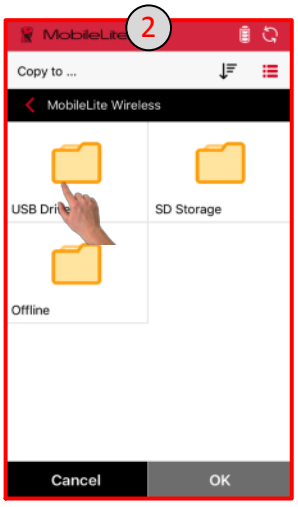

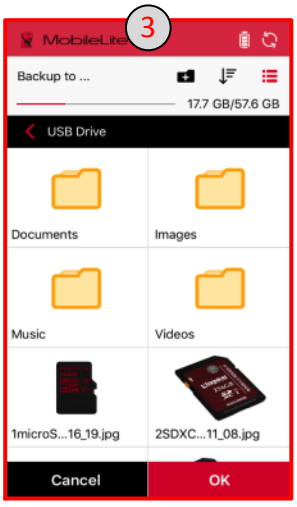

Continued on next page…

4. Click the 'X' to minimize the backup screen, so you can continue to browse. A backup/restore icon will appear at the top of the screen if minimized.
5. Once finished a message will confirm the backup was completed. You can exit by clicking any icon at the bottom of the screen or the 'X' at the top of the screen.

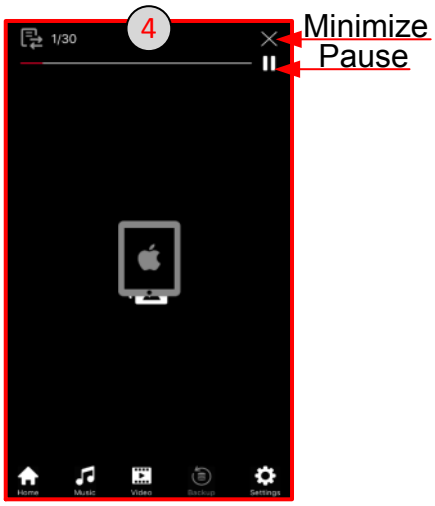

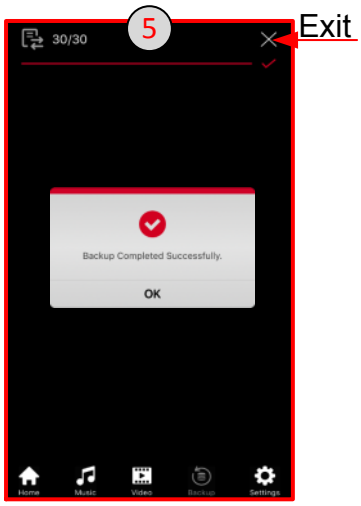

Note: In order to continue to back up from the previous successful location in camera roll, the same storage device and folder needs to be used. Also, the database (db) folder created by the 'One Key Backup' cannot be deleted.

Using Backup/Restore

1. Click 'Camera Roll' under 'Backup/Restore' on the home screen (expand view below).
2. Click the backup icon.

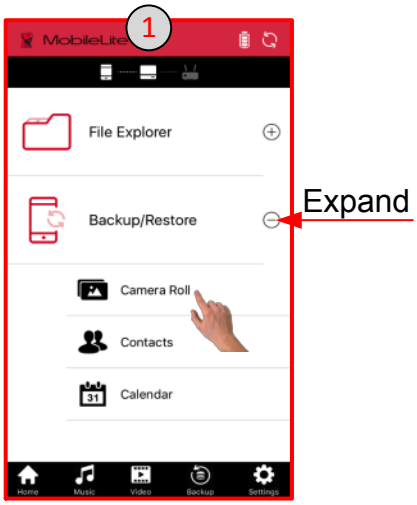



Continued on next page…

3. Select the storage destination (USB Drive or SD Storage)
4. Create a new folder or select an existing folder and click ‘OK’.



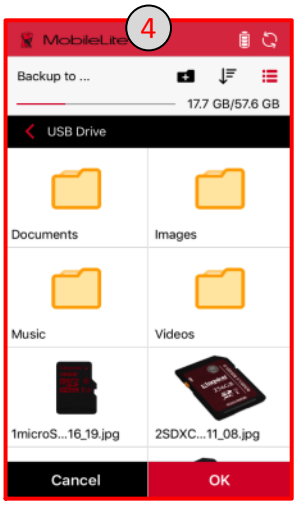

How to Backup/Restore Contacts and Calendar

The MLW app allows you to back up your contacts and calendar entries saved on the mobile device to the USB or SD card. The contacts and calendar entries can be restored if accidently deleted or damaged.

Back up Contacts and Calendar

1. Click ‘Contacts’ or ‘Calendar’ under ‘Backup/Restore’ on the home screen (expand view below).
2. Click the backup icon.
3. Select the storage destination (USB Drive or SD Storage). On the next screen, create a new folder or select an existing folder and click ‘OK’.

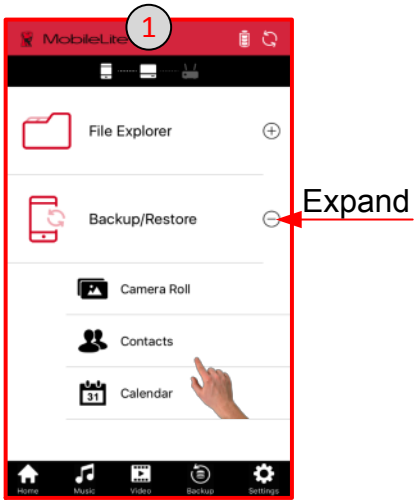

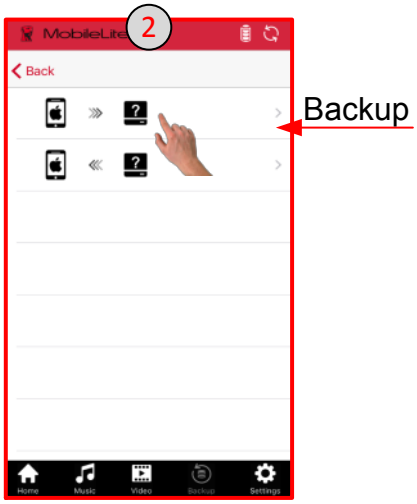



Restore Contacts, Calendar, and Camera Roll

1. Click on ‘Camera Roll’, ‘Contacts’, or ‘Calendar’, under ‘Backup/Restore’ on the home screen.
2. Select the restore option.
3. Click the storage location, then on the next screen select the folder/files to restore to the mobile device and click ‘OK’.

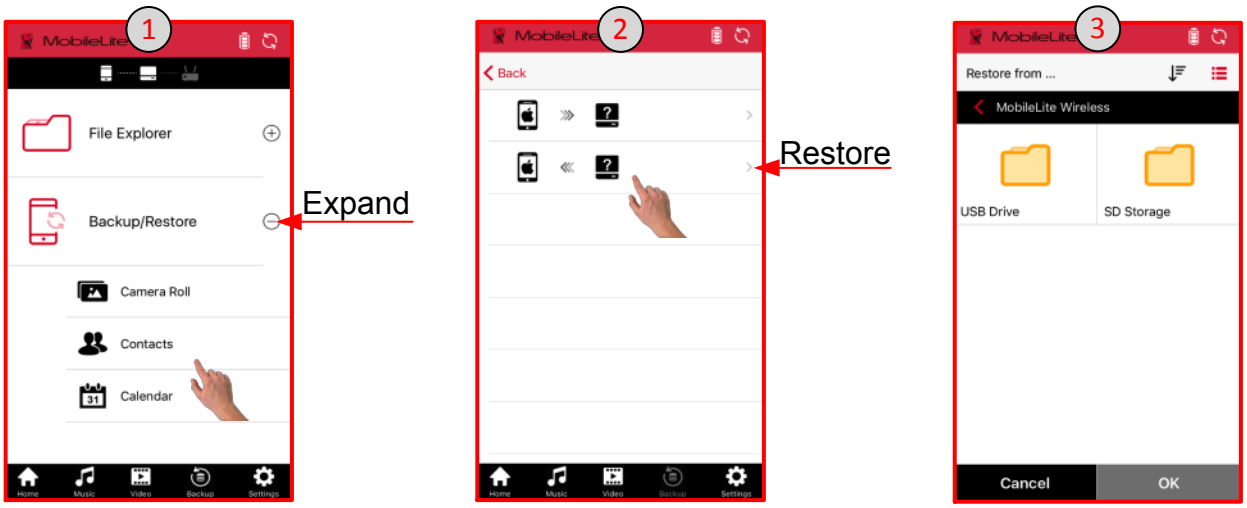

Backup/Restore Setup

The MLW app will keep track of the date and time of the latest backup and the ‘Backup to’ storage location.

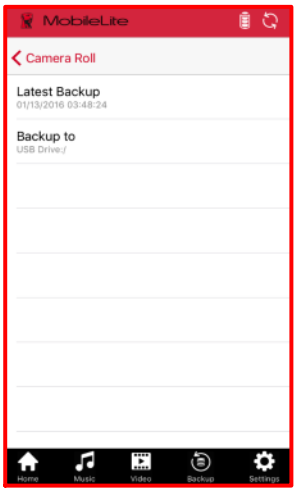

To get to the Backup/Restore Setup:

1. Click ‘Settings’
2. Click ‘Backup/Restore Setup’
3. Click ‘Camera Roll’, ‘Contacts’, or ‘Calendar’

The next screen will show the date and time of the latest backup and the storage location of the latest backup.

File Management

One of the features of the MobileLite Wireless app is that it allows you to manage the files/folders stored on your storage devices in a seamless manner. This includes creating a new folder, deleting items, or renaming content. To get started, simply tap on USB or SD; doing so will enable various options to get you started.

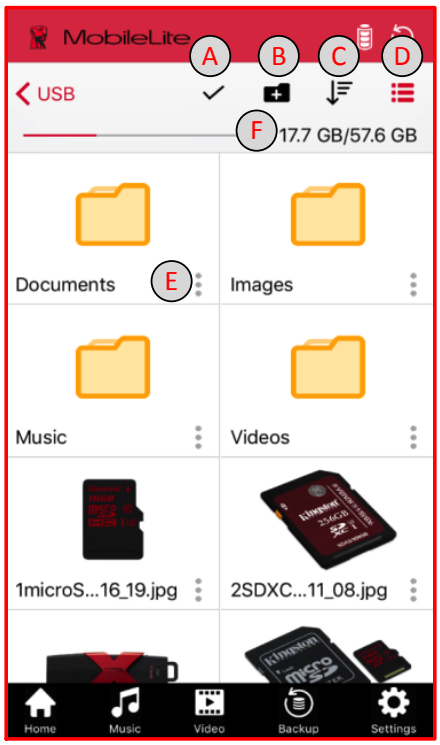

A. Select: This option allows you to select files/folders and will also enable the following options below:

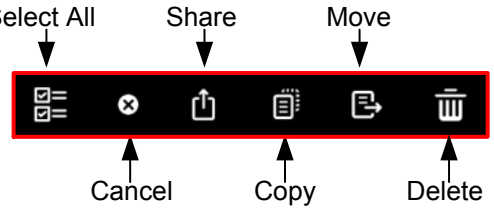

B. New Folder: Allows you to create new folders to keep files organized.

C. Sort: Will allow you to sort the files/folders based on Name, Size, Date or Type.

D. View: Will switch from thumbnail view to list view.

E. Menu: Opens options menu for the single file/folder. Options include Copy, Move, Delete and Info.

F. Storage Space: Shows the used and total space of the current storage device.

Photos

The MLWG3 device makes it simple for you to view and share pictures of memorable events, whether it's on social media or email. Selecting the image file will open the photo to full screen and you can view the rest of the pictures in the album by swiping left or right. There are also file management options available to you.

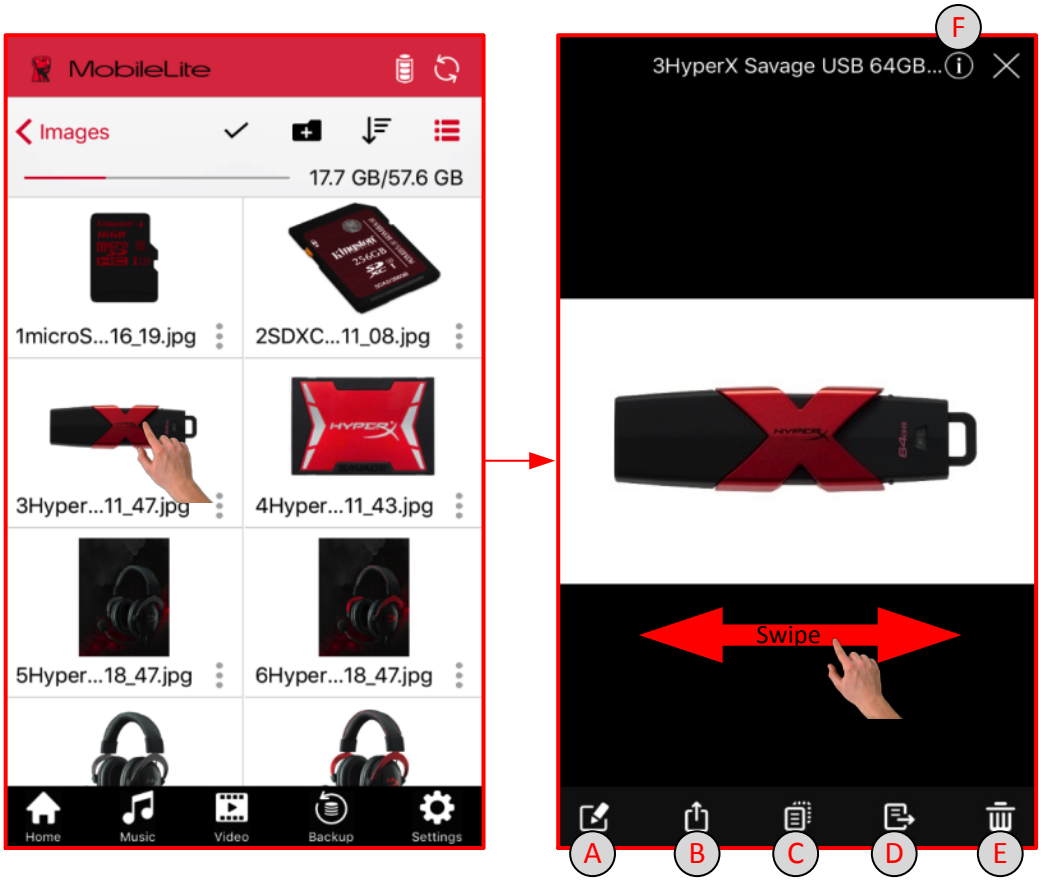

A. Rename: Allows you to rename current file

B. Share: Post your picture on Facebook or Twitter, use the Open In to edit the picture in a third party app, email it to your friends and family, or save it to your Camera Roll

C. Copy: Allows you to copy the selected file to another location on the USB/SD/Offline.

D. Move: Allows you to move the selected file to another location on the USB/SD/Offline.

E. Delete: Permanently deletes the current file

F. Info: Displays the file properties and metadata.

Music Player

The MLW app has a built in music player that enables you to listen to music. The music player will continue to run in the background in the case you decide to view pictures, browse the web, or work on another project.

Below are the available commands for the music player. If you navigate to a different location within the app during audio playback, a mini music player will appear at the bottom of the screen. Clicking the mini music player will return you back to the music player regardless of your current location on the app.

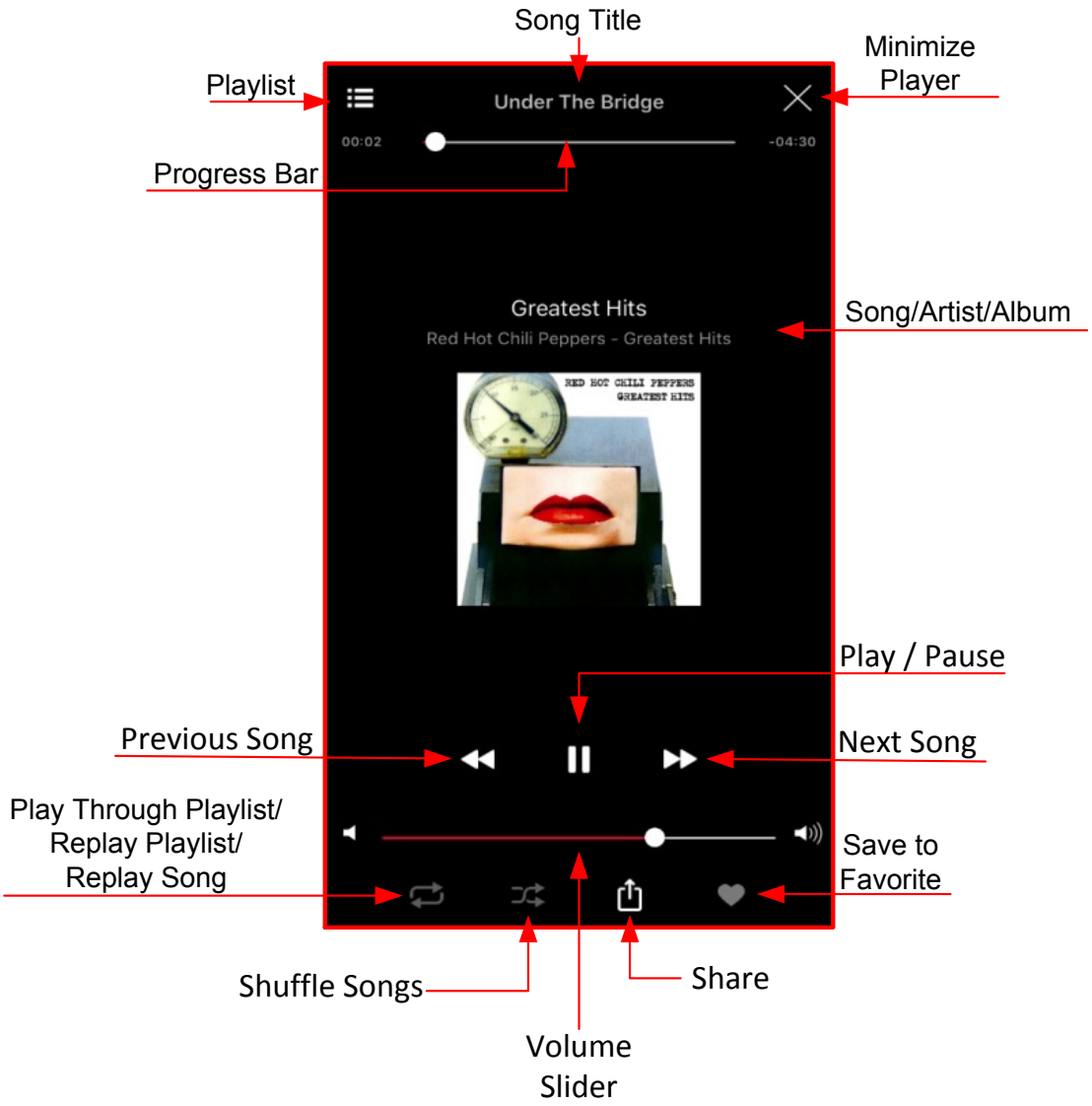

Streaming Video

The MobileLite Wireless app allows you to view your videos whether they are on a plane heading to a business trip or a good old fashion road trip. Simply begin by tapping on a video file. If the desired task is to watch the video, then simply selecting the video file will commence video playback. If you would rather manage the video file, there are options available within this screen.

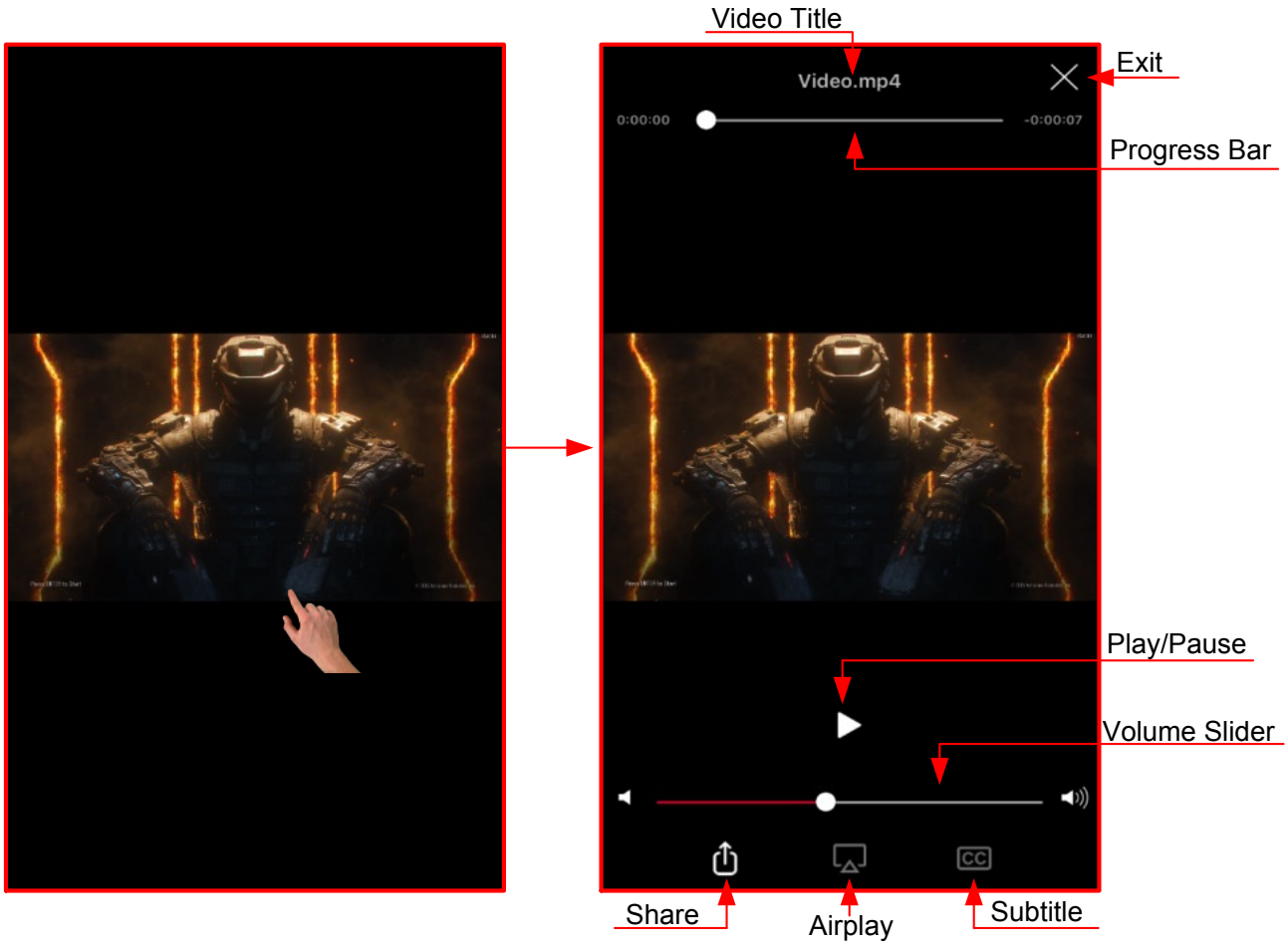

Unsupported File Formats

The MLWG can open all file formats supported by your mobile device. To open unsupported file formats follow the instructions on how to access these files through a third party app.

Play in VLC

Steps to play unsupported video files using VLC (a free third party video player app):

1. Click the options menu next to the video file.
2. Click the VLC icon. If the VLC app is not installed, then you will be directed to the App Store to download the free app.

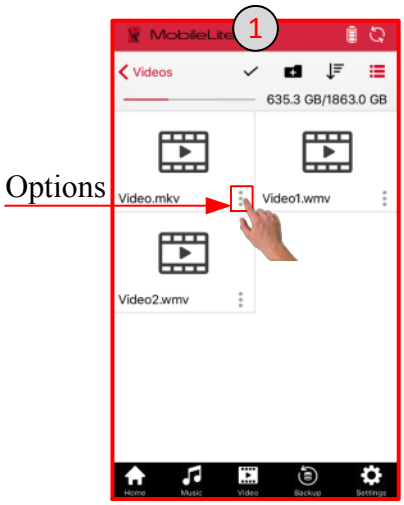

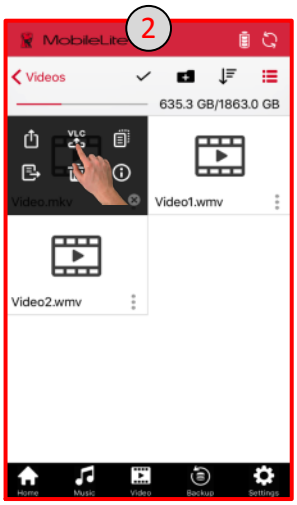

Play in Third Party Apps

The MLW app gives you the option to play unsupported files in other third party apps.

1. Click the options menu.
2. Click the 'Share to' icon and select the preferred 'Share to' option.

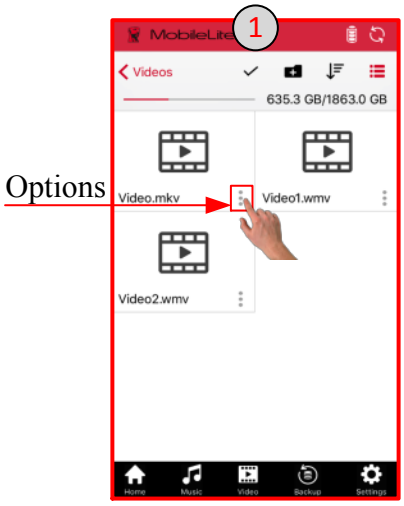

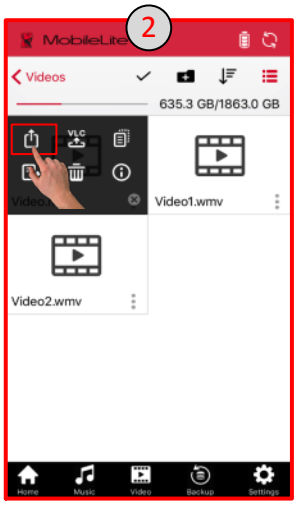

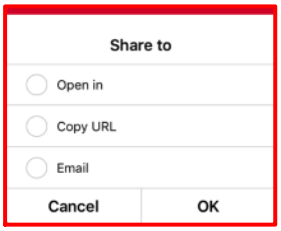

Open In: This option will download the video and give you the option to open with another app.

Copy URL: Copies the address of the video file to be pasted on a third party app that supports wireless network streaming.

Settings

Using the MobileLite Wireless app, you can customize the wireless network settings for the MLWG3. The default settings are: Name (SSID): MLWG3-xxxx and MLWG3-5G-xxxx, Security (WPA2): None (disabled), and Internet (bridge): None.

To access the MLWG3 settings, please select 'Settings' at the bottom of the MLW app screen.

How to Change the Name (SSID) of the MLWG3

The MLW app provides the option to change the name (SSID) of the MLWG3 device (default MLWG3-xxxx and MLWG3-5G-xxxx). The last four characters of the unit's unique MAC address will be in place of the 'xxxx'. Changing the name (SSID) will prevent any confusion when multiple devices exist within close proximity. The Name (SSID), or Service Set Identifier, will allow you to specify a device name (between 1 and 32 characters) that will broadcast in the list of available wireless networks on your mobile device.

Steps to change the name (SSID):

1. Click 'Settings' at the bottom of the MLW app screen.
2. Click 'MLW Setup'.
3. Click 'Wireless Setup'.

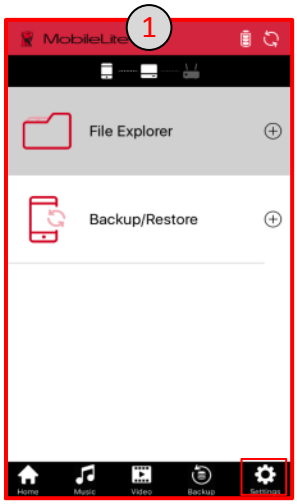

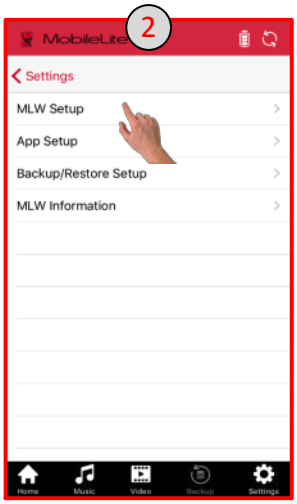

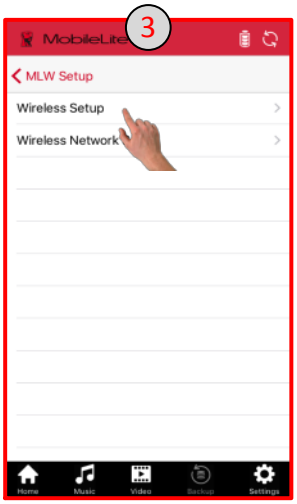

Continued on next page…

4. Click the box of the name (SSID) you would like to change and once the preferred wireless name is ready, click 'Save'.
5. The MLWG3 device will restart and disconnect you from its wireless signal. Once restarted, reconnect to the MLWG3 device using the new name (SSID).



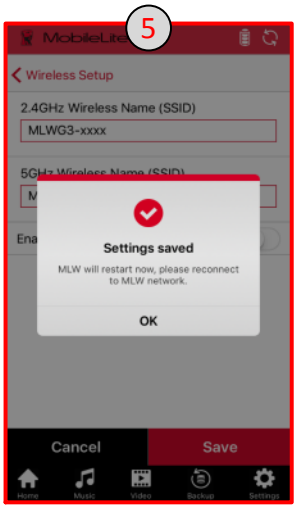

How to Enable Security (WPA2)

This option helps prevent unauthorized access to your MLWG3 device by prompting you for a password.

Steps to enable security:

1. Click 'Settings' at the bottom of the MLW app.
2. Click 'MLW Setup'.
3. Click 'Wireless Setup'.

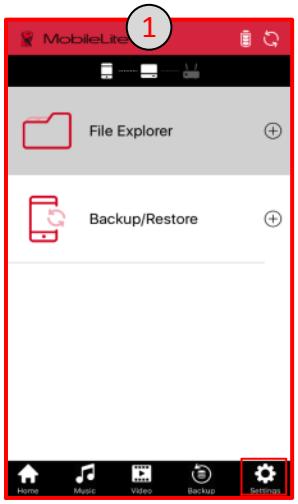

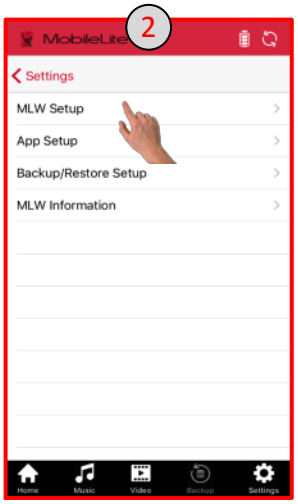

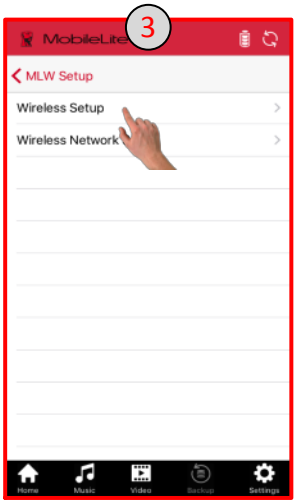

Continued on next page…

4. Next to ‘Enable Security’, swipe the slider to the right and enter the preferred password. Please make sure to type the password in correctly. Using the ‘Show Password Icon’ will help by showing you the password as you type. A factory reset of the MLW device will be required if the password was not entered correctly. Click Save.
5. The MLWG3 will restart and disconnect you from its wireless signal. Once restarted, reconnect to the MLWG3 and enter the new password.

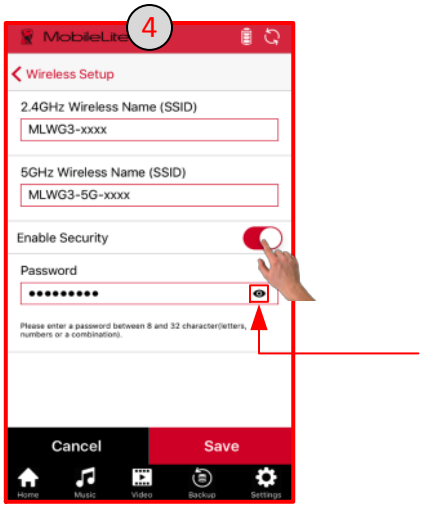

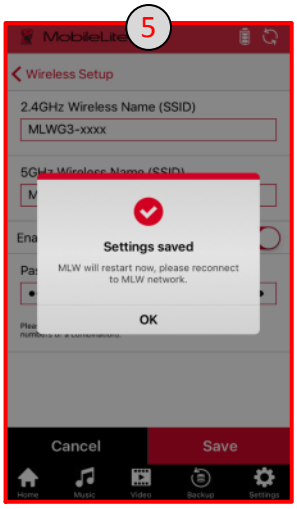

How to Access the Internet (Bridge Mode)

Traditionally, the Wi-Fi antenna on your mobile device is used to access the Internet. The MobileLite Wireless, however, uses the Wi-Fi antenna on your Apple device to stream content, which effectively disconnects your mobile device from the Internet. Fortunately, MobileLite Wireless’s Wi-Fi antenna supports bi-directional traffic and can be used for implementing a feature called Bridge Mode. This mode allows you to be connected to the MLWG3 while it is connected to a Wi-Fi network (as a host client) that has access to the Internet.

To set up this feature and see a list of available wireless networks in your range, follow the steps below:

1. Using the MLWG3 app, click ‘Settings’ at the bottom of the screen.
2. Click ‘MLW Setup’.
3. Click ‘Wireless Network Setup’.

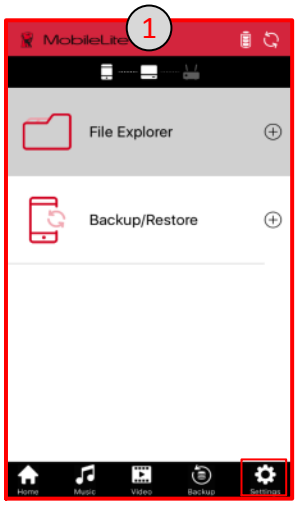

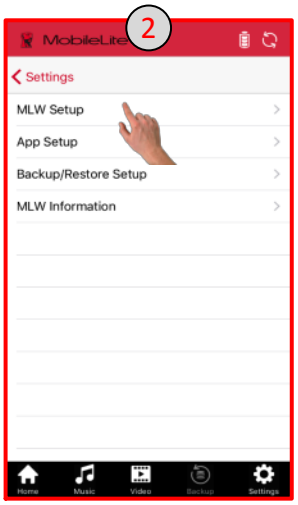

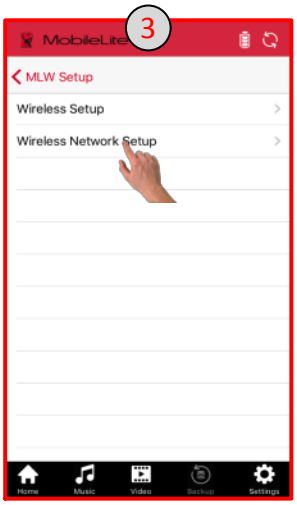



Continued from last page…

4. Select a trusted Wi-Fi network.
5. The MLW app will prompt for the Wi-Fi password of the Wi-Fi network selected if security is enabled.
6. The MLWG3 will restart once OK is clicked. If there is no password, the MLW device will automatically restart.

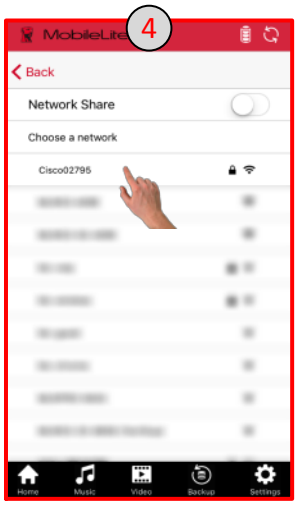

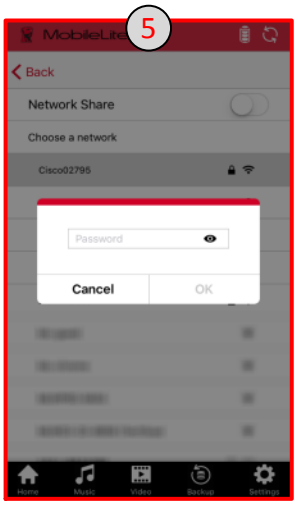

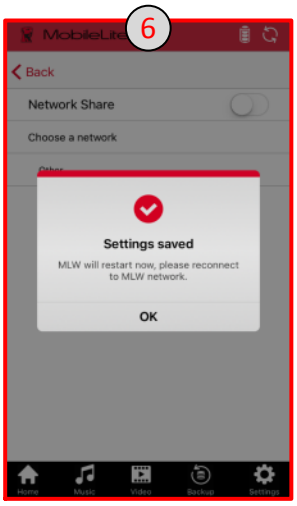

How to Confirm Bridge is Enabled

Once the MLWG3 has restarted, you'll have to reconnect to the MLWG3 Wi-Fi network.

To verify that you have successfully enabled bridge mode:

1. Check the bridge status icon at the top of the screen is no longer grayed out.
2. If you return to the 'Wireless Network Setup' in 'Settings', you will see a red check mark next to the connected network. Here you can click the 'x' to forget network if desired.
3. The bridged LED will light up on the MLWG3 device indicating the device has internet access.

Also, while connected to MLWG3, open an Internet browser and enter a URL, like Kingston.com, to confirm you have internet access.

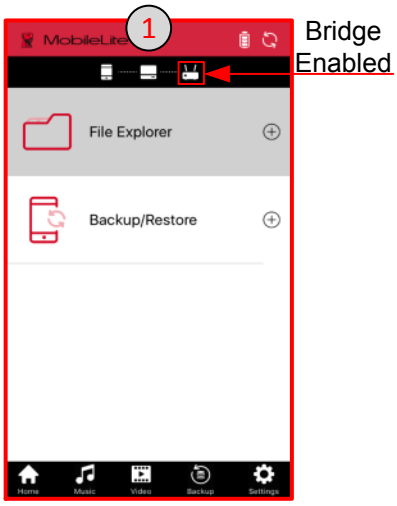

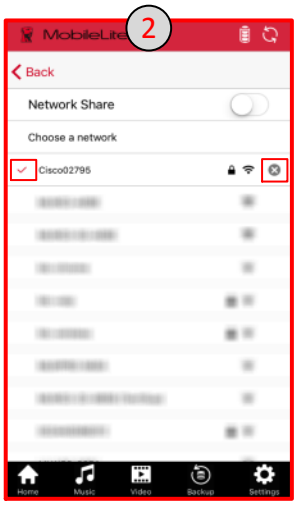

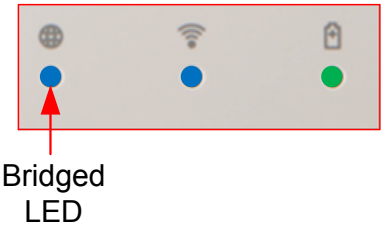

Access the Internet Using the Ethernet Port (Access Point)

If you have a wired internet connection, you can plug an Ethernet networked cable to the Ethernet port on the Kingston MLWG3. This would allow you to create an access point for wireless internet access. While connected to the Ethernet bridge mode, the Wi-Fi bridge mode will be disabled temporally until the Ethernet cable is removed.

NOTE: Only compatible with DHCP.

Simply connect an Ethernet networked cable to the Ethernet port on the MLWG3 device. Check that bridged LED is ON to verify that you have a successful connection to the router.

If you haven't already, make sure to connect to the MLWG3 network.

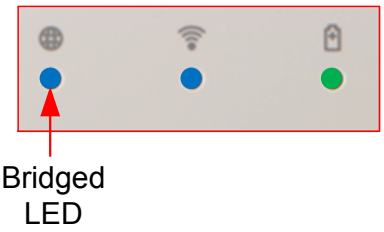

Network Share

Once internet access on the MLWG3 is enabled (bridged), you can enable 'Network Share' and have access to your media without changing the mobile device's Wi-Fi settings as long as the mobile device is connected to the same network you used to bridge the MLWG3.

How to Enable Network Share

1. Click 'Settings' at the bottom of the MLW app screen.
2. Click 'MLW Setup' and on the next screen click 'Wireless Setup'.



Continued on next page…

3. Swipe the ‘Network Share’ button to the right to enable.
4. Enter a password for access to the storage devices (recommended) and click ‘Yes’.
5. Click ‘OK’ to finish.

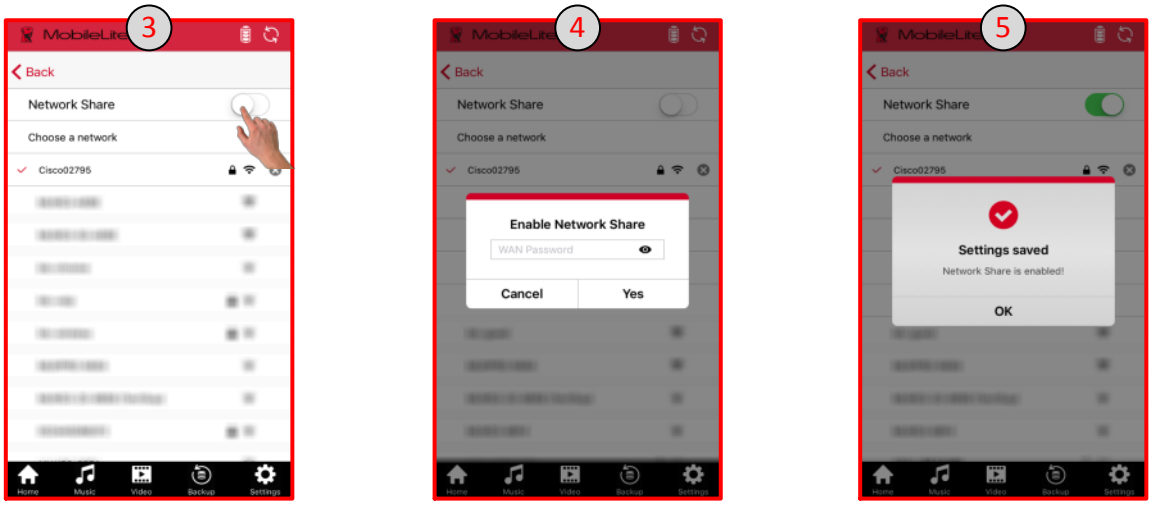

Access the MLWG3 Using a Computer

The MLWG3 wireless network gives you the option to view the contents on the USB or SD card storage devices from a computer.

Internet Browser

1. On your computer’s Wi-Fi network settings, connect to the MLWG3 (MLWG3-XXXX) network.
2. Open a supported internet browser (Chrome, Firefox, Internet Explorer, or Safari)
3. In the address bar type the MLWG3’s IP address, 192.168.202.254
4. You can now view/download your saved content.

Share/Map Network drive

Mac

1. Connect to the MLWG3 (MLWG3-XXXX) network using your computer’s Wi-Fi network settings.
2. In the Finder, click Go, and click Connect to Server.
3. Type the MLWG3’s IP address, 192.168.202.254 and click connect.
4. Select the volumes you want to mount SD_Card1 and/or USB1 and click OK. The USB/SD storage devices on your MLWG3 are now available in Finder.

Windows

1. Connect to the MLWG3 (MLWG3-XXXX) network using your computer’s Wi-Fi network settings.
2. Open File/Windows Explorer, right click on This PC/Computer and select Map Network Drive.
3. Select your preferred drive letter, type \\192.168.202.254\USB1 or \\192.168.202.254\SD_Card1, and click Finish. You will have to repeat the steps to map the other volumes, USB1 or SD_Card1. The USB/SD storage devices on your MLWG3 are now available in File/Windows Explorer.

Clearing Cached Files

The MLW app will cache files to improve performance. If the disk space is low, then the app has an option to remove the temporary files from the MLW app.

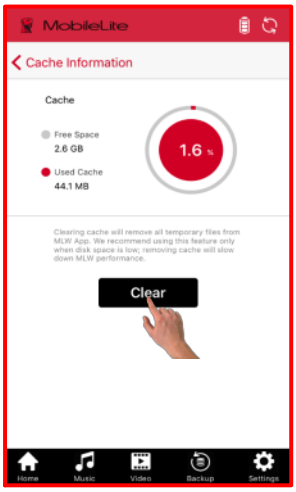

Steps to clear cache:

1. Click ‘Settings’
2. Click ‘App Setup’
3. Click ‘Cache Information’
4. Click ‘Clear’
5. You will get a pop-up window. Click ‘OK’ to clear the cache.

Note: Clearing cache will remove all temporary files from MLW app. We recommend using the feature only when disk space is low; removing cache will slow down MLW performance.

MLW Information, Storage Information and Format

Using the MLW app you can check the latest firmware version of the MLW device, app version, MLW model and the storage information (USB and SD).

To view MLW information and storage information:

1. Click on ‘Settings’, then on the next screen, click on ‘Storage Information’.
2. Click on ‘Storage Information’ to view the total and used space of the storage devices currently connected to MLWG3.

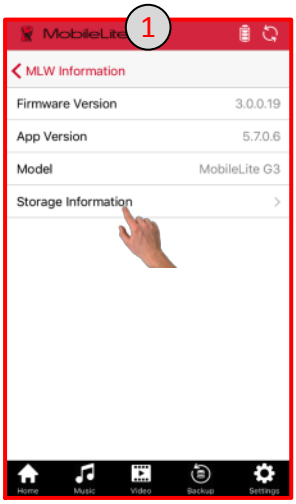

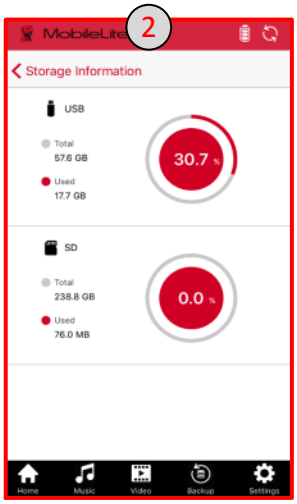

Firmware Update

The MLW app will check for firmware updates automatically. Firmware updates to the MLWG3 will add features along with fix any issues encountered after release of the hardware. It is always recommended to update the firmware to make sure to get the best experience out of your device.

If there is a firmware update available, then the app will show the following:

1. Firmware update available, please insert a USB or SD to MLW before updating.
2. The firmware update file will upload to the USB or SD. This will not affect your current data.
3. The upgrade will begin and it may take 3-5 minutes to complete.
4. Once complete, please reconnect to MLW.

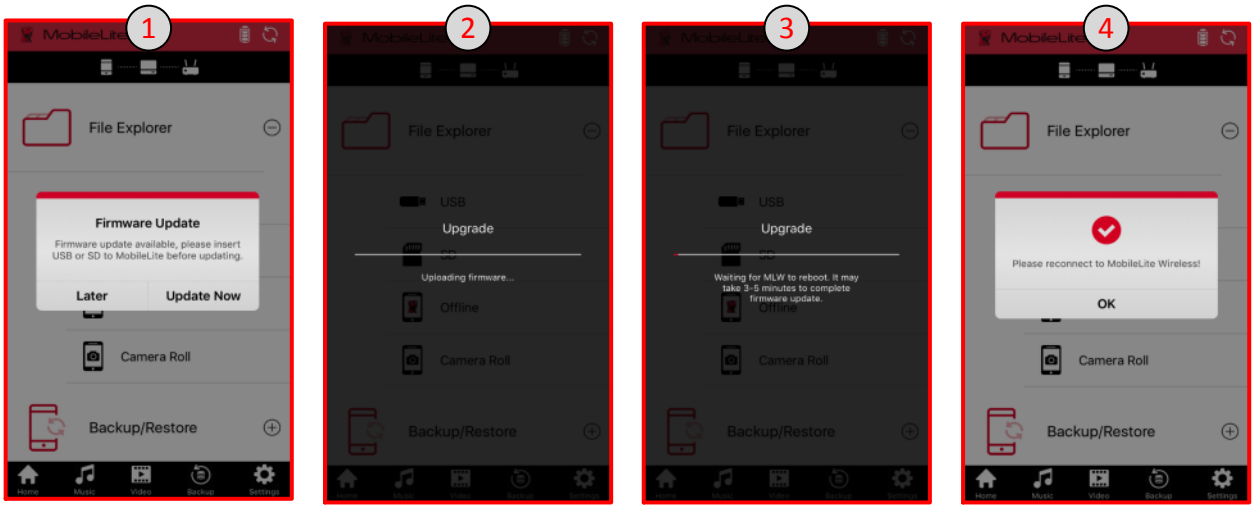

Note: In order for the app to check and update the firmware, the MLW has to be bridged for internet access (how to enable internet access). To manually check for and update to the latest firmware click the link below or copy and paste the link to your internet browser address bar.

http://support.kingston.com/us/support/technical/downloads?product=MLWG3&filename=mlwG3_v3



MobileLite Wireless G3
Manual del usuario

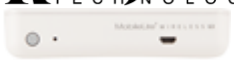

Índice

INTRODUCCIÓN 4
La caja incluye 4

INFORMACIÓN GENERAL DEL MOBILELITE WIRELESS G3 (MLWG3) 5

ESPECIFICACIONES 6

REQUISITOS 6

COMPATIBILIDAD GENERAL CON FORMATOS DE ARCHIVO: 6

RECARGA DEL MOBILELITE WIRELESS 7
LED de batería 7

BATERÍA DE REPUESTO 7

CÓMO INSTALAR LA APLICACIÓN MOBILELITE WIRELESS 8

CÓMO CONECTARSE AL MLWG3 9

INFORMACIÓN GENERAL DE LA APLICACIÓN MOBILELITE WIRELESS 10

COPIA DE SEGURIDAD DEL CARRETE 11
Uso del Carrete 11
Uso de Copia de seguridad con OneKey 12
Uso de Copia de seguridad/Restaurar 13

CÓMO HACER COPIAS DE SEGURIDAD O RESTAURAR CONTACTOS Y EL CALENDARIO 14
Copia de seguridad de Contactos y del Calendario 14
Restauración de Contactos, Calendario y Carrete 15

CONFIGURACIÓN DE COPIA DE SEGURIDAD/RESTAURAR 15

GESTIÓN DE ARCHIVOS 16

FOTOGRAFÍAS 17

REPRODUCTOR MUSICAL 18



TRANSFERENCIA DE VÍDEO 18
Formatos de archivo incompatibles 20
Reproducción en VLC 20
Reproducción en otras aplicaciones 20

AJUSTES 21
Cómo cambiar el Nombre (SSID) del MLWG3 21
Cómo activar la seguridad (WPA2) 22
Cómo acceder a Internet (modo Puente) 23
Cómo confirmar que el puente está activado 24

ACCESO A INTERNET MEDIANTE EL PUERTO ETHERNET (PUNTO DE ACCESO) 24

RECURSOS COMPARTIDOS DE RED 25
Cómo activar Recursos compartidos de red 25

ACCESO AL MLWG3 UTILIZANDO UN ORDENADOR 26
Navegador web 26
Compartir/Asignar unidad de red 26
Mac 26
Windows 26

LIMPIEZA DE LOS ARCHIVOS EN CACHÉ 27

INFORMACIÓN DEL MLW, INFORMACIÓN DE ALMACENAMIENTO Y FORMATO 27

ACTUALIZACIÓN DE FIRMWARE 28

Introducción

MobileLite Wireless G3 (MLWG3) es un lector multimedia inalámbrico que permite transferir de manera inalámbrica contenidos multimedia digitales (música, fotos, vídeos, documentos, etc.) desde una tarjeta de memoria SD o desde una unidad USB Flash conectada al MLWG3 a un dispositivo móvil compatible. Al funcionar como una red inalámbrica móvil propia, la batería de iones de litio de MobileLite Wireless G3 le proporciona hasta 12 horas de acceso a su biblioteca digital a través de una conexión wifi (dentro de una distancia media de 10 m) en cualquier sitio en el que se encuentre. MobileLite Wireless G3 es la solución perfecta para ampliar su biblioteca multimedia sobre la marcha con dispositivos que no tienen ninguna manera de añadir o ampliar su capacidad de almacenamiento.

La caja incluye



1 - MobileLite Wireless MLWG3



1 - Cable USB (0,5 m/1,6 pies A a Micro-B)
(Para cargar el MLWG3)



1 - Adaptador MicroSD
(Para conectar una tarjeta MicroSD al MLWG3)

Información general del MobileLite Wireless G3 (MLWG3)

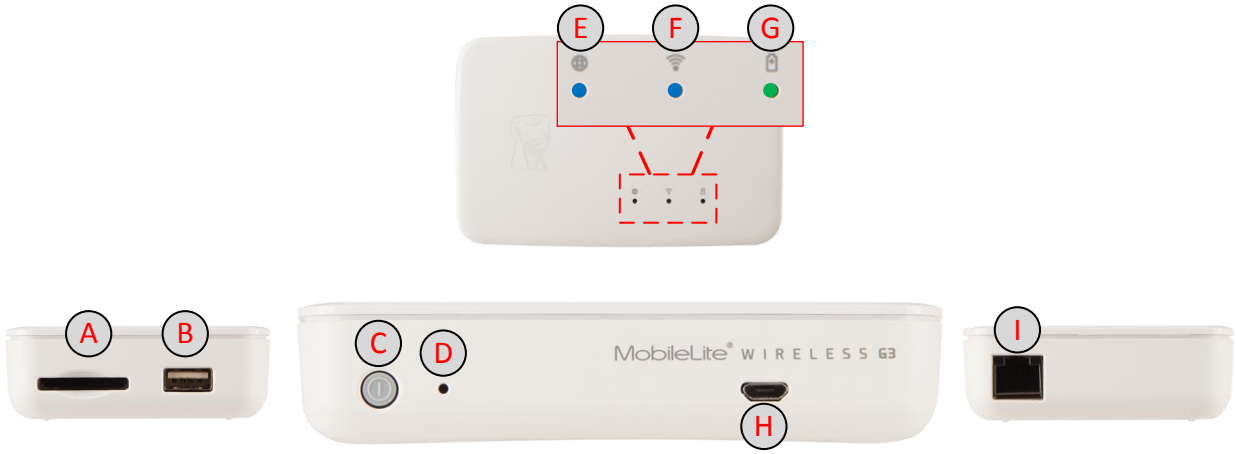

A. Ranura SD: permite conectar una tarjeta de memoria, SD, SDHC, SDXC o microSD, microSDHC, microSDXC (con adaptador incluido).

B. Puerto USB 2.0: permite conectar un dispositivo de almacenamiento externo USB (hasta 2 TB). También permite cargar cualquier dispositivo móvil.

C. Botón de encendido: para encender o apagar el dispositivo MLWG3.

D. Botón de restablecimiento: permite restablecer la configuración original (predeterminada) del dispositivo MLWG3. (Para restablecer, mantenga pulsado el botón durante más de 13 segundos.)

E. LED de puenteado: indica si MLWG3 se ha puenteado o no con una puerta de enlace de Internet a través de wifi o de Ethernet.

F. LED de wifi: indica el estado actual de la cobertura de wifi.

G. LED de batería/alimentación*: indica el estado actual de la batería y de la alimentación eléctrica.

H. Puerto USB Micro-B USB: para cargar el MLWG3 con el cable USB incluido.

I. Puerto Ethernet: permite conectar un cable Ethernet para crear un punto de acceso inalámbrico a Internet.

**El LED de batería/alimentación también indica cuánto tiempo de carga queda estando el MLWG3 encendido. El verde indica una carga de entre el 51% y el 100%; el naranja, entre el 25% y el 50%; y el rojo, menos del 25% de la carga de la batería.*



Especificaciones

- Entradas para almacenamiento: USB y tarjetas SD. Lee tarjetas SD, SDHC, SDXC y microSD, microSDHC y microSDXC (adaptador incluido).
- Sistemas de archivos compatibles: FAT, FAT32, NTFS, exFAT
- Dimensiones: 115mm x 80mm x 24mm
- Peso: 192g
- Interfaz de red inalámbrica de 2,4 GHz 802.11b/g/n y 5 GHz 802.11ac
- El puerto Ethernet de la WLAN actúa como punto de acceso
- Batería recargable con hasta 11 horas de uso continuo; batería de iones de litio integrada de 5.400 mAh, con salida máxima de 3,7 V a 2,0 A
- La compatibilidad con Carrete permite mover fotos y vídeos desde el dispositivo móvil a la unidad USB/SD para liberar espacio.
- Se incluye un cable USB a micro USB para cargar el MLWG3
- Temperatura de servicio: 0°C a 35°C
- Temperatura de almacenamiento: 0°C a 45°C
- Garantizado: dos años de garantía con asistencia técnica gratuita
- MLWG3 puede guardar cualquier tipo de archivo. La reproducción y visualización dependerán de los archivos compatibles con el dispositivo móvil

Requisitos

- Dispositivos móviles iOS con sistema operativo iOS 8 o 9
- Dispositivos móviles iOS con acceso a la App Store a través de Internet (para instalar la aplicación MobileLite Wireless)
- Dispositivos móviles iOS compatibles:
  - ✓ iPad 2/3ra Gen/4ta Gen/Air/Air 2
  - ✓ iPad Mini/Mini 2/Mini 3/Mini 4
  - ✓ iPad Touch 5ta Gen/6ta Gen
  - ✓ iPhone 4S/5/5S/6/6+/6S/6S+

Compatibilidad general con formatos de archivo:

(Consulte en la guía del usuario de su dispositivo móvil una lista completa de archivos compatibles)

- Audio: mp3, wav
- Vídeo: m4v, mp4 (códec de vídeo H.264)
- Imagen: jpg y tif
- Documentos: pdf

Recarga del MobileLite Wireless

Recomendamos encarecidamente cargar totalmente el MLWG3 antes de empezar a utilizarlo. Esto puede tardar hasta unas tres horas con un adaptador de corriente de 2 A. Además, el MLWG3 puede ser cargado a través del puerto USB de un ordenador, o desde un adaptador de corriente USB (de 1,2 A como mínimo).

LED de batería

El testigo luminoso de la batería situado en la parte delantera del MLWG3 indica el estado actual de carga de la batería y, cuando el MLWG3 está conectado a un ordenador o a la red eléctrica, informa si se está cargando o no. El LED de batería parpadea mientras el equipo se está cargando y se mantiene encendido continuamente en verde una vez que haya terminado de cargarse.

El LED de batería también indica cuánto tiempo de batería le queda mientras MobileLite Wireless G3 está encendido. El color verde indica que queda entre el 51 y 100% de la carga de la batería; el color naranja indica que queda entre el 25 y 50% de la carga de la batería, y el rojo indica que queda menos del 25% de la carga de la batería.

51%-100% de carga de la batería	25%-50% de carga de la bacteria	<25% de carga de la bacteria
	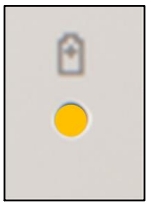	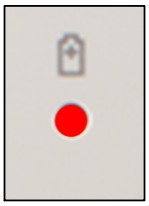

Batería de repuesto

Además de ser su propia red wifi, el MLWG3 también puede usarse como batería de repuesto.

Esta función permite cargar un dispositivo móvil a través del puerto USB integrado.

Para utilizar esta función: teniendo el MLWG3 apagado, conecte el dispositivo móvil al puerto USB del MLWG3 utilizando el cable de alimentación USB del propio dispositivo móvil.

Teniendo el MobileLite Wireless G3 encendido, la batería del MLWG3 podrá cargar el dispositivo, aunque se descargará más rápido porque durante la carga estará emitiendo una señal wifi.

El LED parpadeará para indicar que el dispositivo móvil se está cargando.



(not drawn to scale)

Cómo instalar la aplicación MobileLite Wireless

Para configurar el MLWG3, primero deberá primero la aplicación MobileLite Wireless en su dispositivo móvil descargándola desde la App Store en línea (es necesario disponer de acceso a Internet). La aplicación Kingston MobileLite es gratuita y le permite personalizar la configuración de su red inalámbrica y acceder a los contenidos que haya cargado a su dispositivo SD/USB conectado al MLWG3.

Para instalar la aplicación, efectúe el siguiente procedimiento:

1. Abra la App Store desde un dispositivo compatible con iOS y busque 'MobileLite Wireless'. Es posible que la App Store presente varios resultados como respuesta a su búsqueda, por lo que deberá asegurarse de seleccionar 'MobileLite Wireless'.



2. Una vez localizada la aplicación 'MobileLite Wireless' de**Kingston Digital, Inc**., pulse el botón de enlace 'OBTENER'.

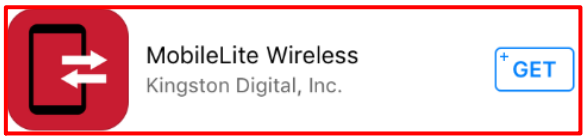

3. Después de seleccionar 'OBTENER', el botón azul se tornará verde y cambiará a 'INSTALAR'. Seleccione este botón para completar la instalación de la aplicación 'MobileLite Wireless' en su dispositivo.

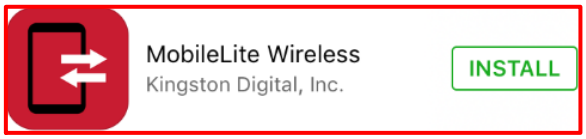

Una vez que haya instalado la aplicación, puede salir de la App Store y seguir con la siguiente sección de este manual.

Cómo conectarse al MLWG3

MobileLite Wireless es su propia red inalámbrica independiente. Al buscar redes wifi desde su dispositivo móvil, verá 'MLWG3-xxxx' y 'MLWG3-5G-xxxx' en la lista de redes disponibles a las que podrá conectarse. (XXXX indica los últimos cuatro caracteres de la dirección MAC única del MLWG3). Encontrará la dirección MAC en la etiqueta situada debajo del MLWG3).

Procedimiento de conexión:

1. Abra la aplicación Ajustes' de su dispositivo móvil.

2. Haga clic en Wifi.

3. Seleccione 'MLWG3-xxxx' o 'MLWG3-5G-xxxx'.

Puesto que no existe de manera predeterminada ninguna contraseña, al conectarse al MLWG3 desde su dispositivo móvil estará estableciendo un enlace al MLWG3 a través de esa señal inalámbrica. Una vez conectado al MLWG3, debe sustituir la conexión a Internet de su dispositivo móvil por la conexión inalámbrica de MLWG3. Esto significa que ya no dispondrá de acceso a Internet. No obstante, el MLWG3 dispone de una función de enlace que permite mantener el acceso a los contenidos de MobileLite Wireless mientras esté conectado a Internet a través de una conexión inalámbrica. Consulte 'Cómo acceder a Internet', en la página 24.

4. Cuando esté conectado aparecerá una marca de verificación junto al nombre de la red de MLWG3.

5. Inicie la aplicación 'MobileLite Wireless'.

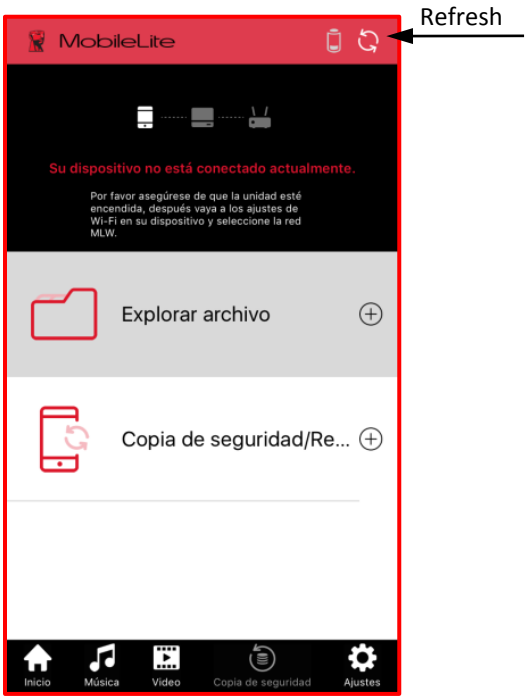

Si al iniciar la aplicación aparece la pantalla de la izquierda, haga clic en el icono de actualización.

Si después de actualizar no consigue conectarse, repita el procedimiento de conexión de esta página y vuelva a intentarlo.

Información general de la aplicación MobileLite Wireless

Al iniciar la aplicación MobileLite Wireless, la primera pantalla que verá es la página Inicio, desde la cual podrá acceder fácilmente a la mayoría de las funciones.

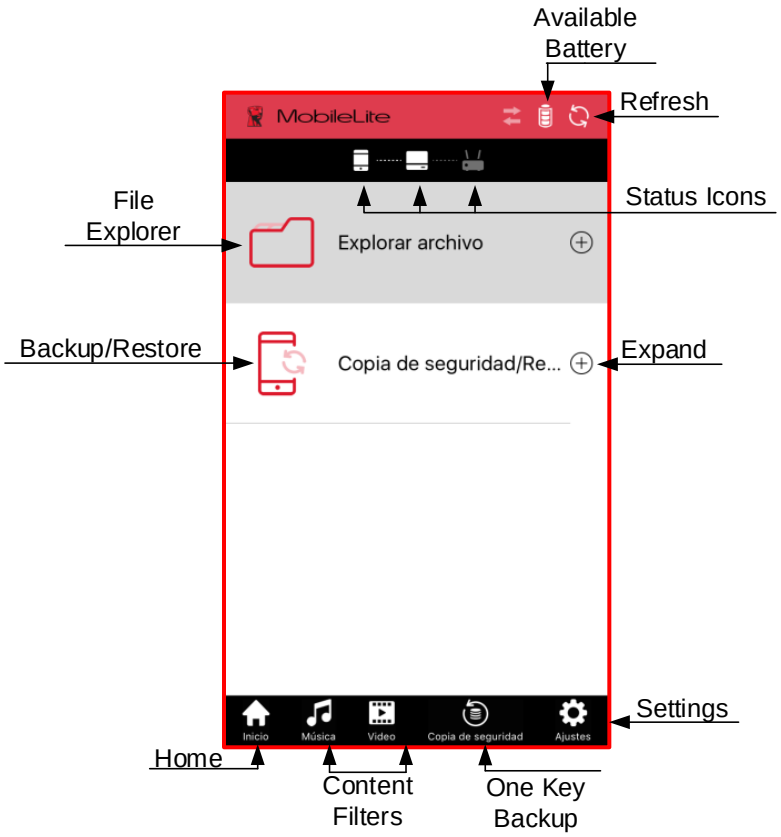

Batería disponible: muestra la carga restante de la batería del MLWG3.

Actualizar: actualiza la pantalla actual.

Iconos de estado: muestran si el dispositivo móvil está o no conectado al dispositivo MLW, y si la conexión a Internet está habilitada (modo Puente).

Explorador de archivos: expanda esta opción haciendo clic en el signo más (+). Le permitirá acceder a las opciones de almacenamiento USB y Tarjeta SD, así como a los archivos fuera de línea y al Carrete.

Copia de seguridad/Restaurar: expanda haciendo clic en el signo más (+) y busque las opciones de copia de seguridad/restauración de las imágenes, además de las entradas de contactos y calendario.

Inicio: permite volver a la página de inicio de la aplicación.

Filtrar contenido: filtra archivos de música o de vídeo guardados en las memorias USB y Tarjeta SD.

Copia de seguridad con OneKey: hace una copia de seguridad del carrete, en función de la ubicación correcta anterior.

Ajustes: permite configurar y administrar las opciones de hardware y de aplicación de MLWG3.

Copia de seguridad del Carrete

Existen diversos métodos para realizar copias de seguridad de las fotos y vídeos guardados en el dispositivo móvil.

1. La opción 'Carrete', en la página de inicio, permite seleccionar una o varias fotos/vídeos para hacer copias de seguridad de los mismos.
2. Utilice la opción 'Copia de seguridad con OneKey' para hacer una copia de seguridad del carrete basándose en la ubicación correcta anterior.
3. Utilizando la opción 'Copia de seguridad/Restaurar', en la página de inicio.

Uso del Carrete

1. En la página de inicio, haga clic en 'Carrete', bajo el 'Explorador de archivos'
2. Haga clic en el álbum del cual desee hacer una copia de seguridad (solamente estarán disponibles los álbumes del carrete y los creados por el usuario).
3. Haga clic en una única foto, o bien en la marca de verificación situada en la parte superior de la pantalla para seleccionar varias imágenes.

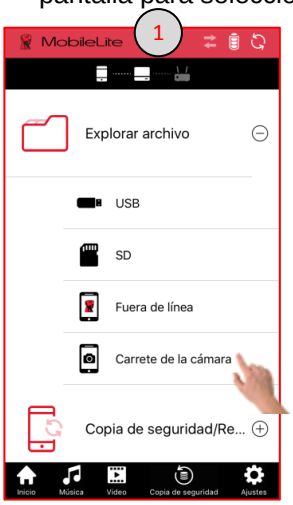





4. Una vez seleccionadas todas las imágenes de las que desee hacer copia de seguridad, haga clic en el icono de copiar.
5. A continuación, seleccione el destino de almacenamiento (unidad USB, almacenamiento en SD o fuera de línea).
6. Cree una nueva carpeta, o bien seleccione una ya existente, y haga clic en 'Aceptar'.





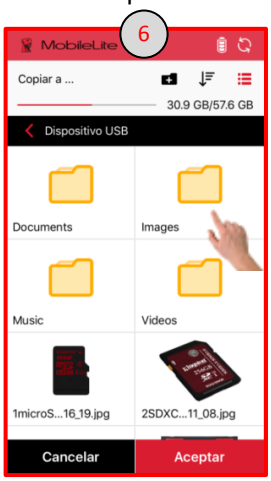

Continúa en la página siguiente...

7. En la parte inferior de la pantalla se abrirá una barra de estado. El icono de estado de tarea abrirá una pantalla con información más detallada acerca de la tarea en curso, y mostrará un historial de la tarea anterior.

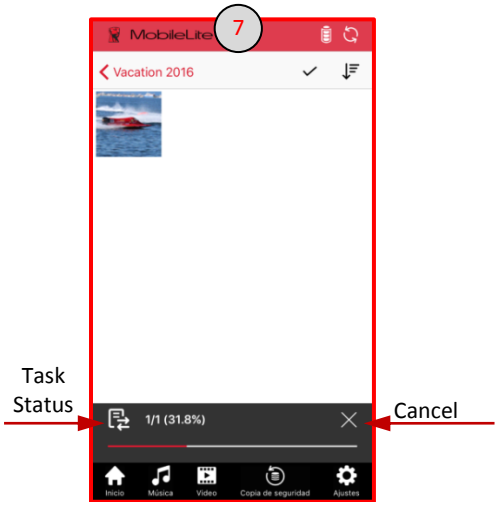

Uso de Copia de seguridad con OneKey

1. Haga clic en el icono de 'Copia de seguridad con OneKey', en la parte inferior de la pantalla y, a continuación, seleccione 'Aceptar'.
2. Seleccione el destino del almacenamiento (unidad USB o almacenamiento en SD).
3. Cree una carpeta, o bien seleccione una ya existente, y haga clic en 'Aceptar' para que se inicie la copia de seguridad. De este modo, en el destino seleccionado se creará una carpeta de nombre 'CameraBackup'.

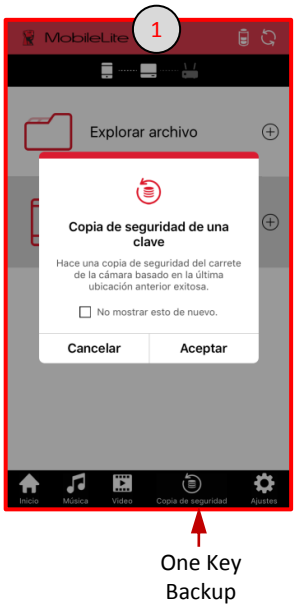



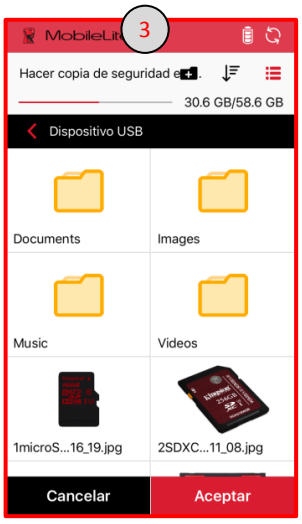

Continúa en la página siguiente...

4. Haga clic en la ‘X’ para minimizar la pantalla de copia de seguridad y poder seguir navegando. En la parte superior de la pantalla aparecerá el icono de Copia de seguridad/Restaurar, si es que lo ha minimizado.
5. Una vez que el procedimiento haya terminado, un mensaje confirmará que la copia de seguridad ha concluido. Para salir, haga clic en cualquier icono situado en la parte inferior de la pantalla, o bien en la ‘X’ de la parte superior de la pantalla.

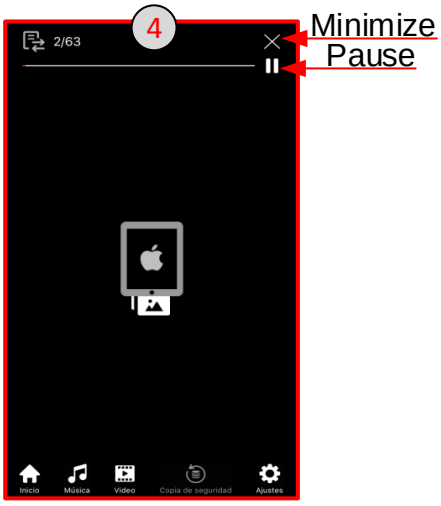

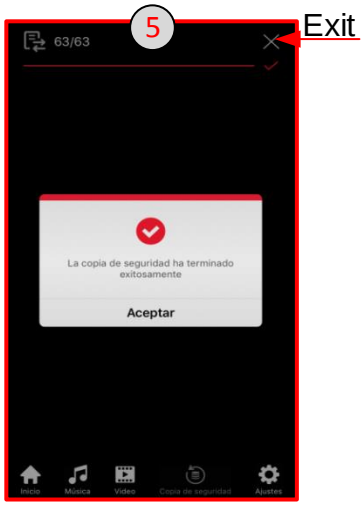

Nota: para continuar realizando copias de seguridad desde la ubicación correcta anterior del carrete tendrá que utilizar el mismo dispositivo de almacenamiento y la misma carpeta. Además, no será posible borrar la carpeta de base de datos (db) creada por ‘Copia de seguridad con OneKey’.

Uso de Copia de seguridad/Restaurar

1. Haga clic en ‘Carrete’, bajo ‘Copia de seguridad/Restaurar’, en la pantalla principal (véase debajo la vista expandida).
2. Haga clic en el icono de copia de seguridad.

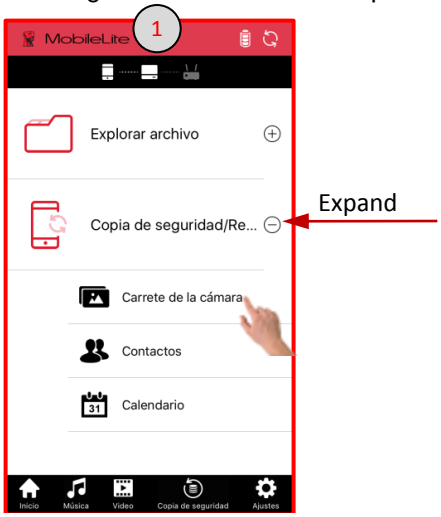

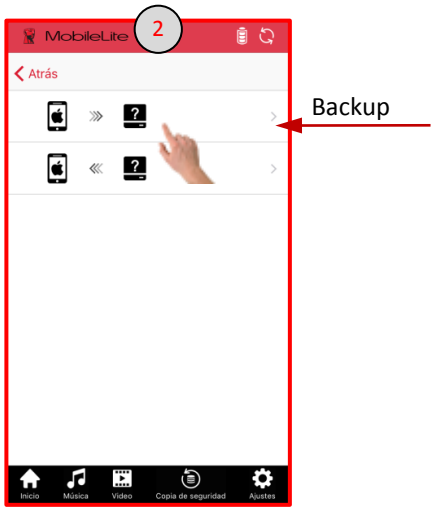

Continúa en la página siguiente...

3. Seleccione el destino del almacenamiento (unidad USB o almacenamiento en SD)
4. Cree una nueva carpeta, o seleccione una ya existente, y haga clic en ‘Aceptar’.



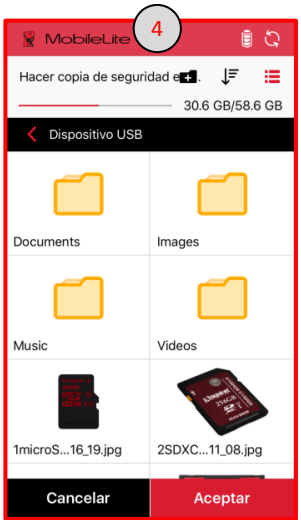

Cómo hacer copias de seguridad o restaurar Contactos y el Calendario

La aplicación MLW permite hacer copias de seguridad de los contactos y de entradas del Calendario guardados en el dispositivo móvil, en la memoria USB o en la tarjeta SD. Los contactos y entradas del Calendario podrán restaurarse en caso de resultar dañados o de ser borrados accidentalmente.

Copia de seguridad de Contactos y del Calendario

1. Haga clic en ‘Contactos’ o en ‘Calendario’, bajo ‘Copia de seguridad/Restaurar’, en la pantalla principal (véase debajo la vista expandida).
2. Haga clic en el icono de copia de seguridad.
3. Seleccione el destino del almacenamiento (unidad USB o almacenamiento en SD). En la siguiente pantalla cree una nueva carpeta, o bien seleccione una ya existente, y haga clic en ‘Aceptar’.

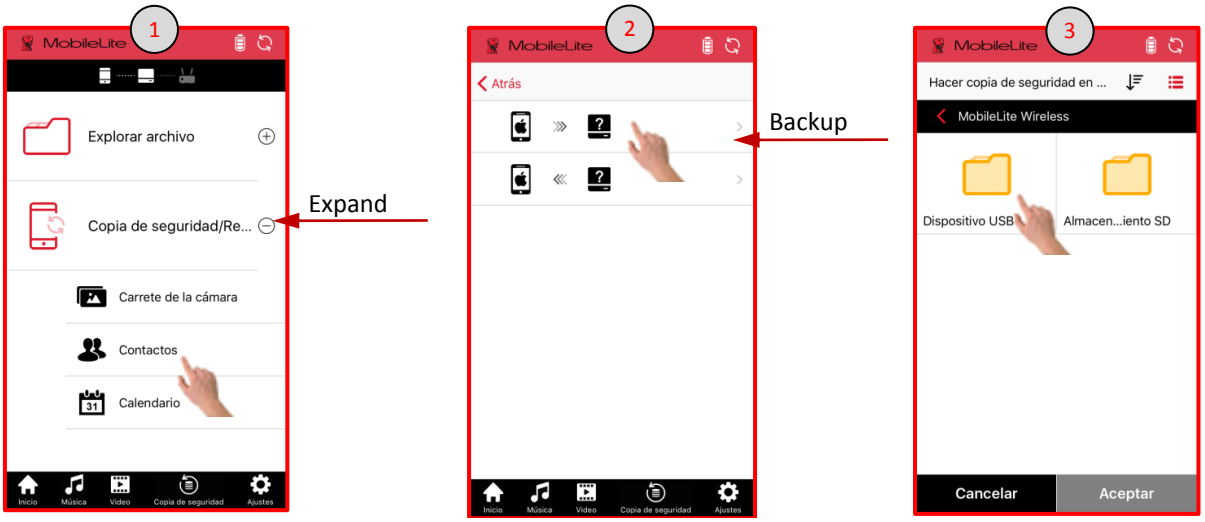

Restauración de Contactos, Calendario y Carrete

1. Haga clic en cualquiera de las opciones —‘Carrete’, ‘Contactos’ o ‘Calendario’— bajo ‘Copia de seguridad/Restaurar’, en la pantalla inicial.
2. Seleccione la opción de restauración.
3. Haga clic en la ubicación del almacenamiento y, en la siguiente pantalla, seleccione los archivos/carpeta que desee restaurar en el dispositivo móvil; por último, haga clic en ‘Aceptar’.

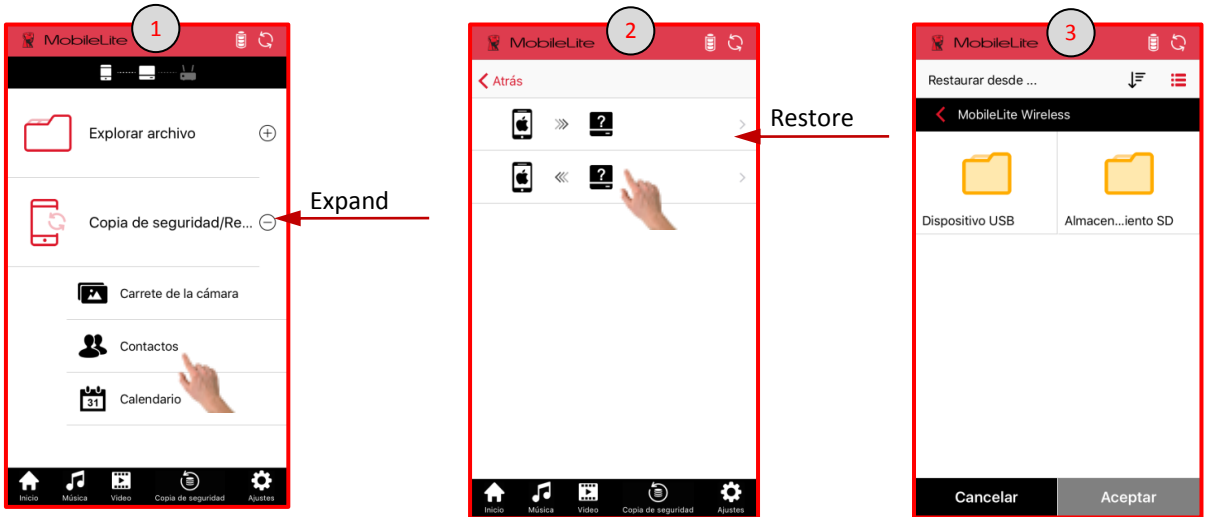

Configuración de Copia de seguridad/Restaurar

La aplicación MLW realizará un seguimiento de la fecha y hora de la copia de seguridad más reciente, y la ubicación de almacenamiento de ‘Hacer copia de seguridad en’.

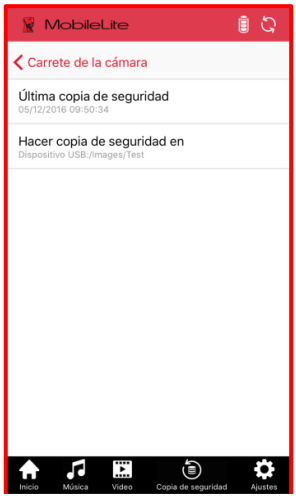

Para ir a la configuración de Copia de seguridad/Restaurar:

1. Haga clic en ‘Ajustes’.
2. Haga clic en ‘Configuración de Copia de seguridad/Restaurar’.
3. Haga clic en ‘Carrete’, ‘Contactos’ o ‘Calendario’.

La siguiente pantalla mostrará la fecha y hora de la copia de seguridad más reciente, y la ubicación de almacenamiento de la misma.

Gestión de archivos

Una de las características de la aplicación MobileLite Wireless es que permite al usuario administrar de manera eficiente los archivos/carpetas almacenados en sus dispositivos de almacenamiento. Esto incluye crear una nueva carpeta, así como eliminar o cambiar el nombre de los contenidos. En primer lugar, pulse en la unidad USB o SD. De este modo se activarán varias opciones que permitirán comenzar.

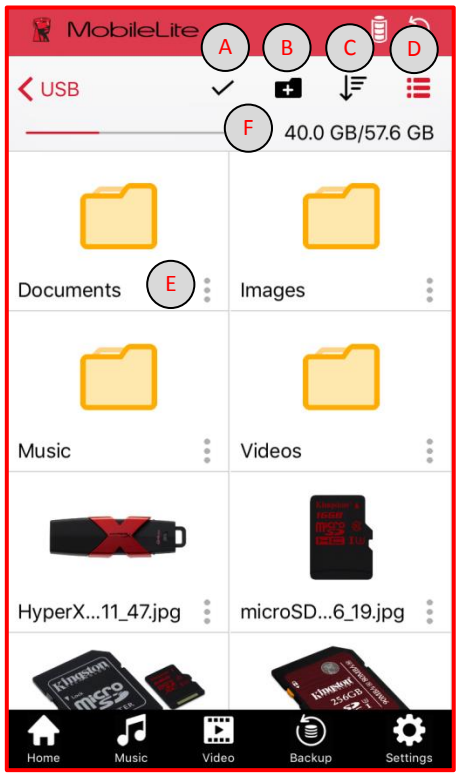

A. Seleccionar: esta opción permite al usuario seleccionar archivos y, además, activa las siguientes opciones:

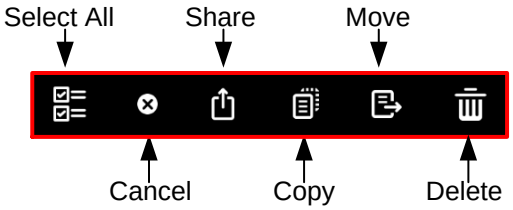

B. Nueva carpeta: permite crear nuevas carpetas para mantener los archivos organizados.

C. Ordenar: permite ordenar los archivos(carpetas por Nombre, Tamaño, Fecha o Tipo.

D. Ver: cambia la vista de miniaturas a la vista de lista.

E. Menú: abre el menú de opciones de cada archivo/carpeta específico. Las opciones incluyen Copiar, Mover, Borrar e Info.

F. Espacio de almacenamiento: muestra el espacio utilizado y el espacio total del dispositivo de almacenamiento actual.

Fotografías

El dispositivo MLWG3 facilita visualizar y compartir fotografías de eventos memorables, tanto a través de las redes sociales como del correo electrónico. Al seleccionar el archivo de imagen, se abrirá la foto a pantalla completa, y podrá ver el resto de las imágenes del álbum hojeando hacia la izquierda o hacia la derecha. El usuario también dispone de opciones de administración de archivos.

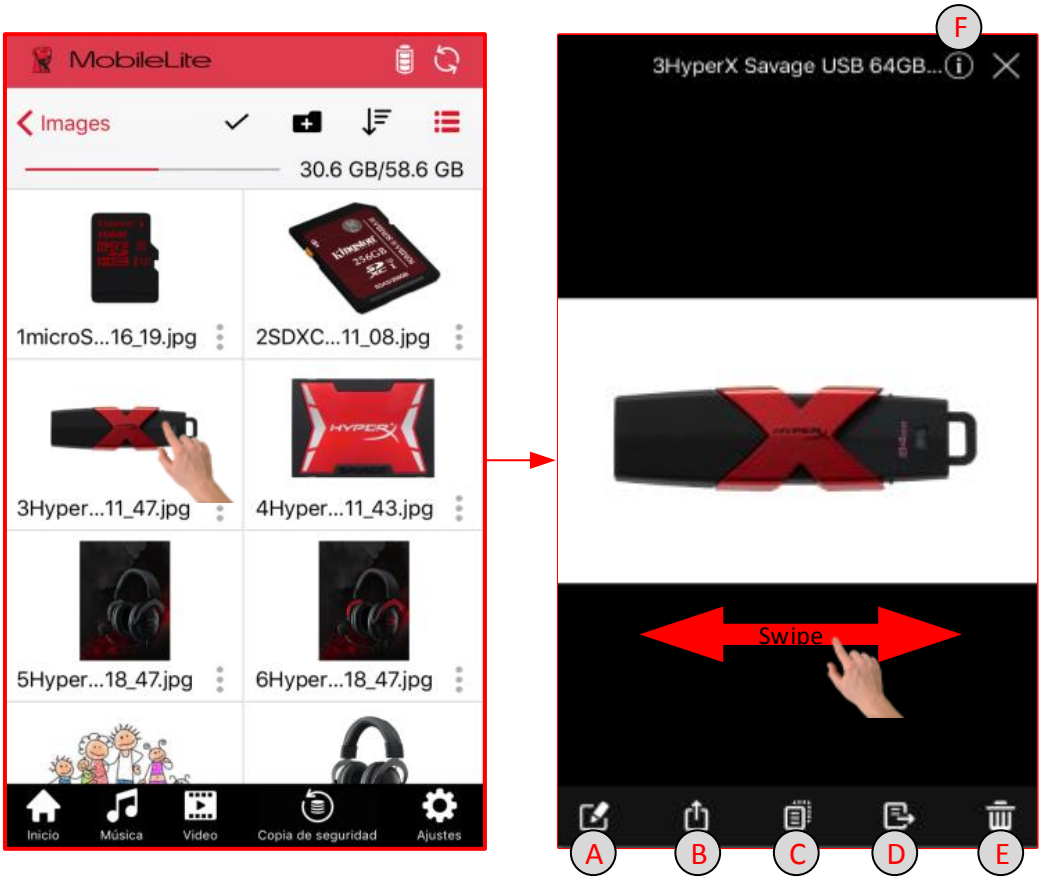

A. Cambiar nombre: permite cambiar el nombre del archivo

B. Compartir: publique su foto en Facebook o Twitter, utilice la opción Abrir en para editar la imagen en una aplicación de terceros, envíela a sus familiares y amigos, o bien guárdela en el Carrete.

C. Copiar: permite copiar el archivo seleccionado en otra ubicación de la unidad USB, la tarjeta SD o fuera de línea.

D. Mover: permite mover el archivo seleccionado en otra ubicación de la unidad USB, la tarjeta SD o fuera de línea.

E. Eliminar: elimina el archivo seleccionado de forma permanente

F. Info: muestra las propiedades y los metadatos de un archivo.

Reproductor musical

La aplicación MLW incorpora un reproductor musical que permite escuchar música. El reproductor musical continuará funcionando en segundo plano en caso de que decida visionar fotos, navegar por Internet o trabajar en otro proyecto.

A continuación presentamos los comandos disponibles del reproductor musical. Si durante la reproducción de audio pasa a un lugar diferente dentro de la aplicación, en la parte inferior de la pantalla aparecerá un reproductor de música en miniatura. Al hacer clic en el mismo volverá al reproductor musical desde el lugar de la aplicación en que se encuentre.

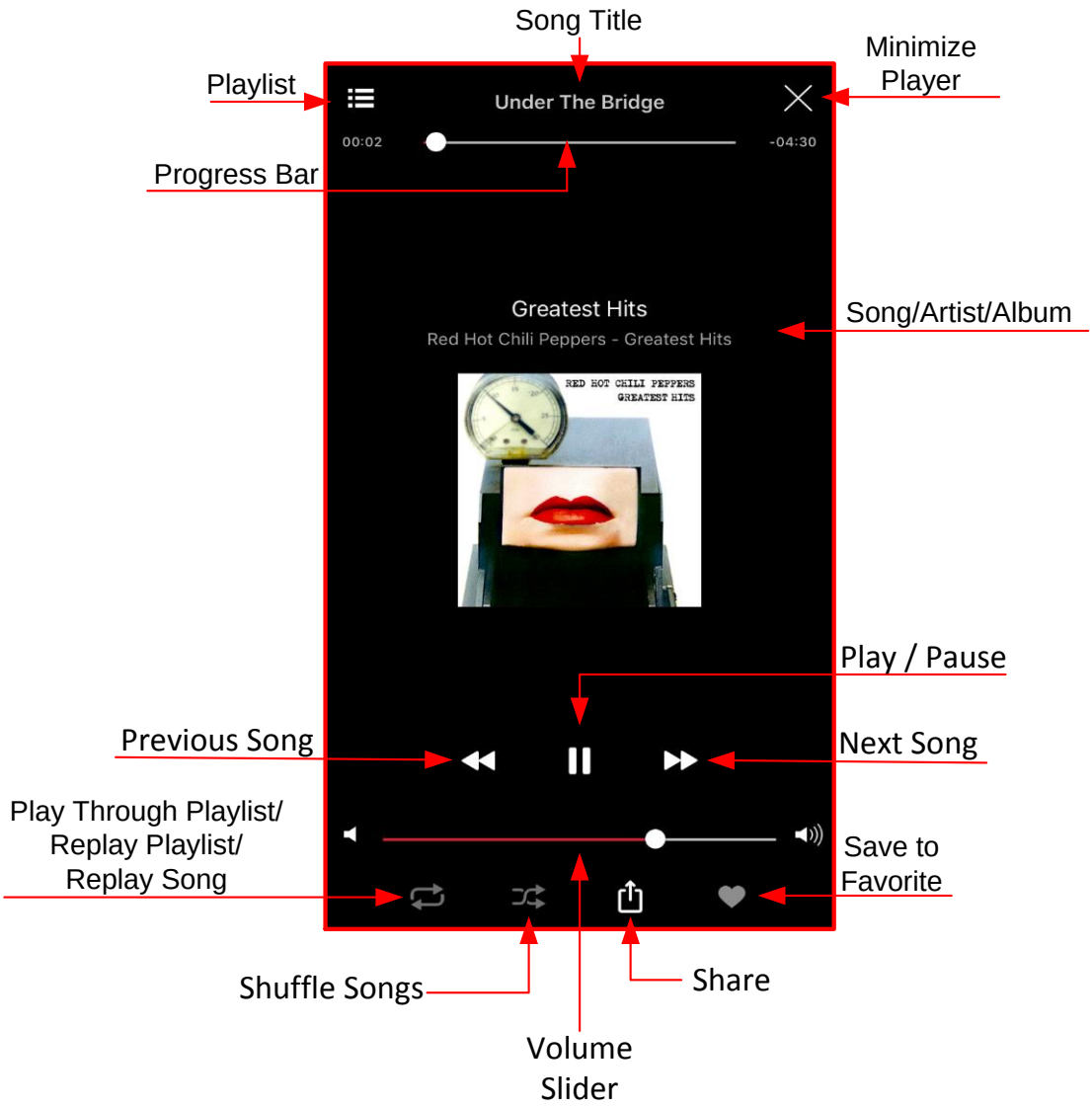

Transferencia de vídeo

La aplicación MobileLite Wireless permite a ver vídeos, independientemente de si se encuentra en un avión en viaje de negocios, o en un viaje por carretera. Para reproducir un archivo de vídeo no tiene más

que pulsar sobre el mismo. Si lo que desea es visionar el vídeo, con solamente seleccionar el archivo de vídeo comenzará a reproducirlo. Si lo que prefiere es administrar el archivo de vídeo, en esta misma pantalla encontrará diversas opciones para ello.

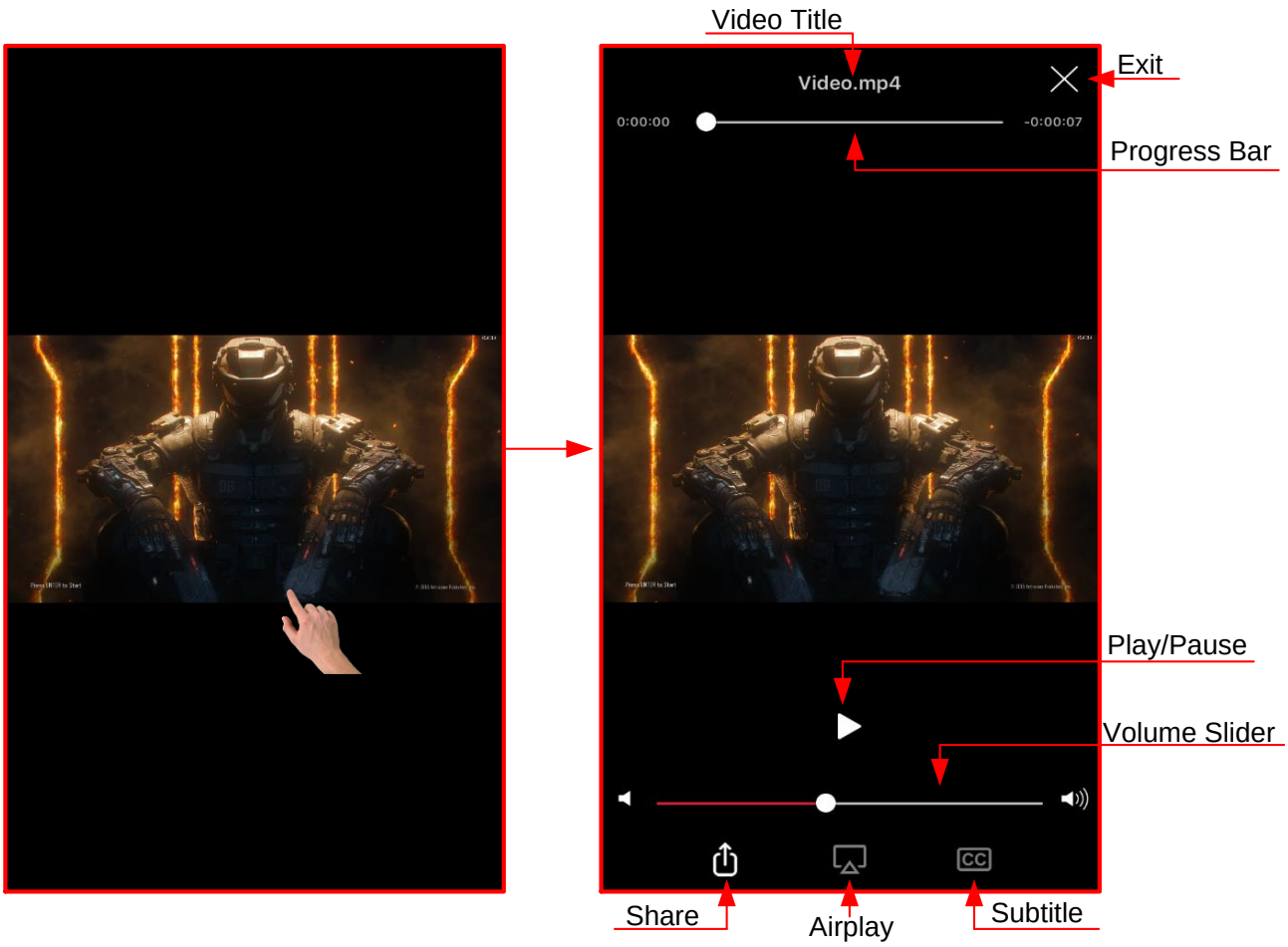

Formatos de archivo incompatibles

MLWG3 puede abrir todos los formatos de archivo compatibles con el dispositivo móvil. Para abrir los formatos de archivo incompatibles, siga las instrucciones para acceder estos archivos a través de otra aplicación.

Reproducción en VLC

Procedimiento para reproducir archivos de vídeo incompatibles con VLC (una aplicación para reproducir vídeos gratuita de otro proveedor):

1. Haga clic en el menú de opciones situado junto al archivo de vídeo.
2. Haga clic en el icono de VLC. Si la aplicación VLC no está instalada, será redirigido a la App Store para descargar la aplicación gratuita.

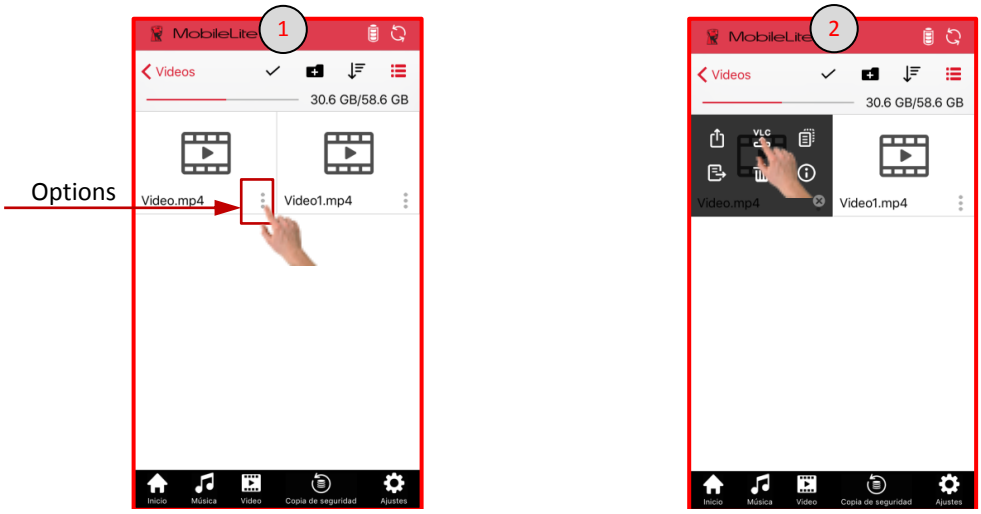

Reproducción en otras aplicaciones

La aplicación MLW permite reproducir archivos incompatibles en otras aplicaciones de terceros.

1. Haga clic en el menú de opciones.
2. Haga clic en el icono 'Compartir con' y, a continuación, seleccione la opción de su preferencia.

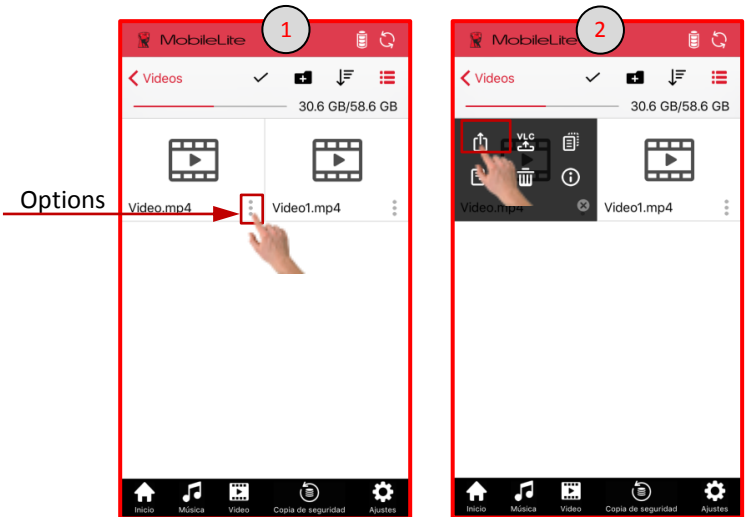



Abrir en: permite descargar el vídeo y ofrece la opción de abrirlo en otra aplicación.

Copiar URL: copia la dirección del archivo de vídeo para copiarla en una aplicación externa compatible con la transferencia por red inalámbrica.

Ajustes

Con la aplicación MobileLite Wireless podrá personalizar la configuración de la red inalámbrica para MLWG3. Las opciones predeterminadas son: Nombre (SSID): MLWG3-xxxx y MLWG3-5G-xxxx, Seguridad (WPA2): Ninguno (desactivado), e Internet (puente): Ninguno.

Para acceder a las opciones de configuración de MLWG3, seleccione ‘Ajustes’, en la parte inferior de la pantalla de la aplicación MLW.

Cómo cambiar el Nombre (SSID) del MLWG3

La aplicación MLW dispone de la opción de cambiar el nombre (SSID) del dispositivo MLWG3 (predeterminado, MLWG3-xxxx y MLWG3-5G-xxxx). En lugar de ‘xxxx’ se colocarán los últimos cuatro caracteres de la dirección MAC exclusiva de la unidad. Cambiar el nombre (SSID) evitará cualquier posible confusión cuando haya varios dispositivos en las proximidades. Con la opción Nombre (SSID, siglas de Identificador de grupo de servicios) podrá especificar un nombre de dispositivo (de entre 1 y 32 caracteres) que se difundirá en la lista de redes inalámbricas disponibles del dispositivo móvil.

Procedimiento para cambiar el nombre (SSID):

1. Haga clic en ‘Ajustes’, en la parte inferior de la pantalla de la aplicación MLW.
2. Haga clic en ‘Configurar MLW’.
3. Haga clic en ‘Configurar inalámbrico’.

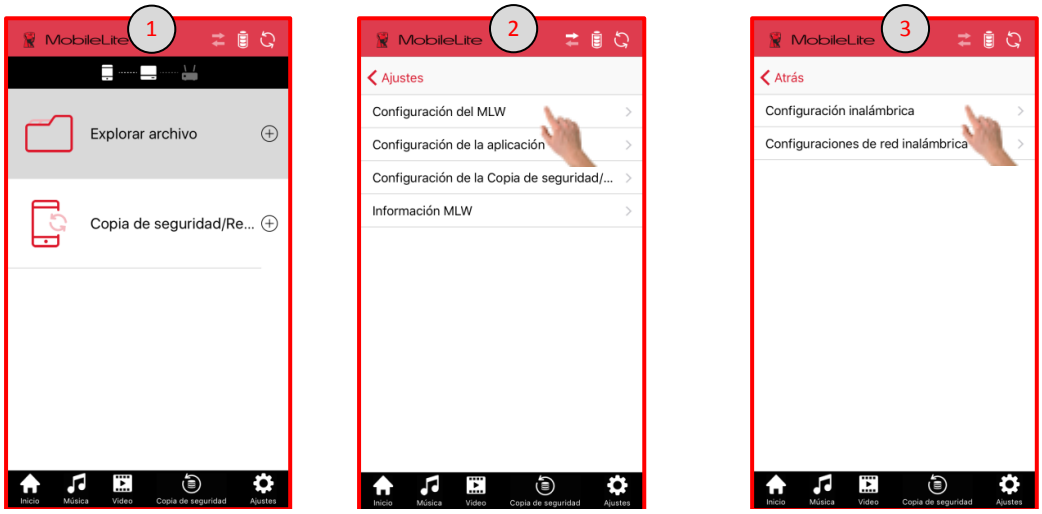

Continúa en la página siguiente...

4. Haga clic en el recuadro del nombre (SSID) que le gustaría cambiar y, una vez que el nombre del inalámbrico de su preferencia esté preparado, haga clic en ‘Guardar’.
5. El dispositivo MLWG3 se reiniciará y lo desconectará de la señal inalámbrica. Una vez reiniciado, vuelva a conectar el MLWG3 utilizando en nuevo nombre (SSID).

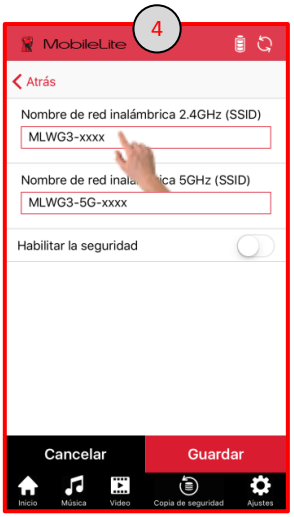

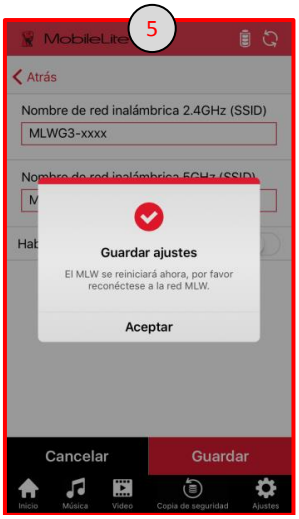

Cómo activar la seguridad (WPA2)

Esta opción ayuda a evitar el acceso no autorizado a su dispositivo MLWG3 solicitando una contraseña al usuario.

Procedimiento para activar la seguridad:

1. Haga clic en ‘Ajustes’, en la parte inferior de la aplicación MLW.
2. Haga clic en ‘Configurar MLW’.
3. Haga clic en ‘Configurar inalámbrico’.

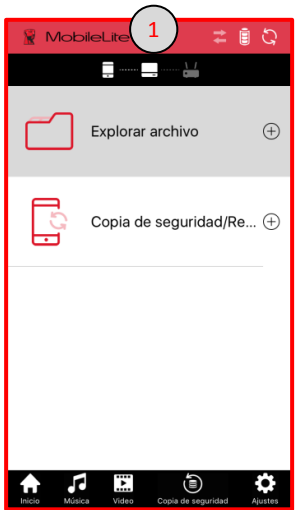

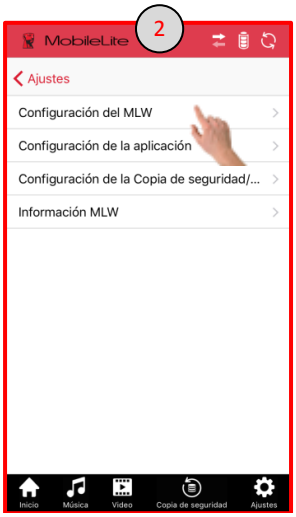

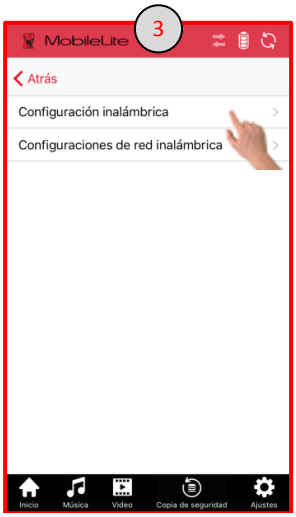

Continúa en la página siguiente...

4. Junto a ‘Activar seguridad’, mueva el mando deslizante hacia la derecha e introduzca la contraseña de su preferencia. Asegúrese de escribir la contraseña correctamente. Seleccione icono ‘Mostrar contraseña’ para ver la contraseña mientras la esté escribiendo. Si no introduce la contraseña correcta, será necesario un restablecimiento de los ajustes de fábrica del dispositivo MLW. Haga clic en Guardar.
5. El dispositivo MLWG3 se reiniciará y lo desconectará de la señal inalámbrica. Una vez reiniciado, vuelva a conectar el MLWG3 e introduzca la nueva contraseña.



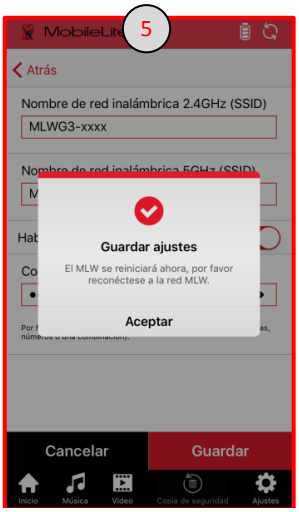

Cómo acceder a Internet (modo Puente)

Tradicionalmente, para acceder a Internet se utilizaba la antena wifi del dispositivo móvil. Sin embargo, MobileLite Wireless utiliza la antena wifi del dispositivo Apple para transferir contenidos, lo cual tiene como consecuencia la desconexión de Internet del dispositivo móvil. Afortunadamente, la antena wifi de MobileLite Wireless es compatible con el tráfico bidireccional, y puede usarse para implementar la función denominada Modo puente. Este modo permite conectarse al MLWG3 mientras se encuentre conectado a una red wifi (como cliente anfitrión) que tenga acceso a Internet.

Para configurar esta función y ver una lista de las redes inalámbricas disponibles en el entorno, efectúe el siguiente procedimiento:

1. Utilizando la aplicación MLWG3, haga clic en ‘Ajustes’, en la parte inferior de la pantalla.
2. Haga clic en ‘Configurar MLW’.
3. Haga clic en ‘Configurar red inalámbrica’.

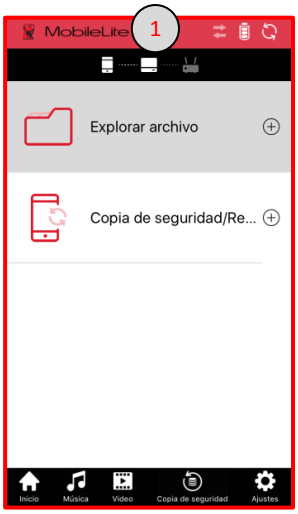

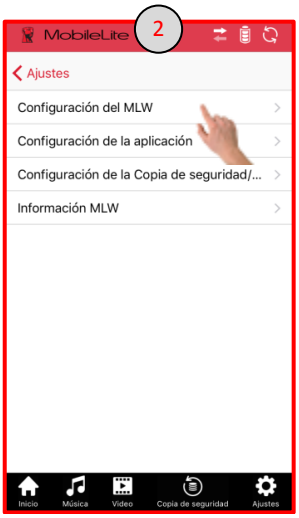

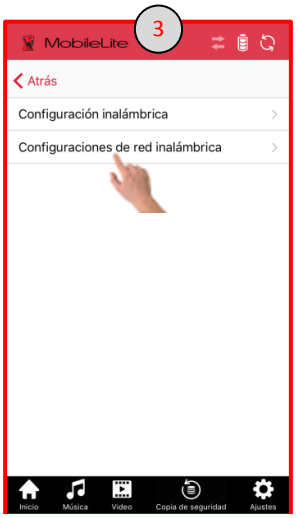

Continuación desde la página anterior...

4. Seleccione una red wifi de confianza.
5. Si está activada la seguridad, la aplicación MLW pedirá la contraseña wifi de la red wifi.
6. El MLWG3 se reiniciará después de hacer clic en Aceptar. Si no existe ninguna contraseña, el dispositivo MLW se reiniciará automáticamente.

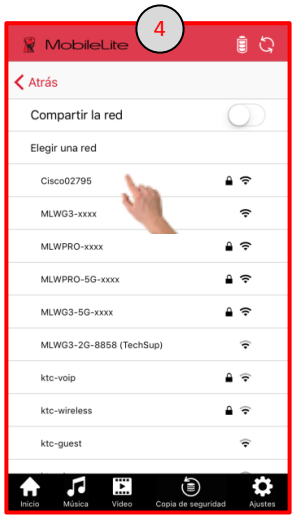

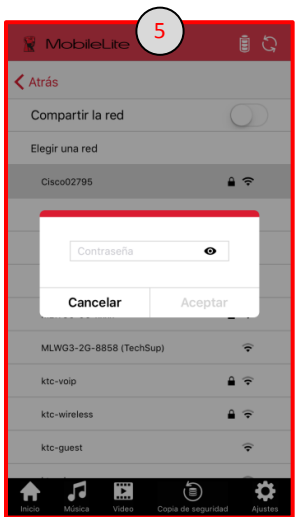

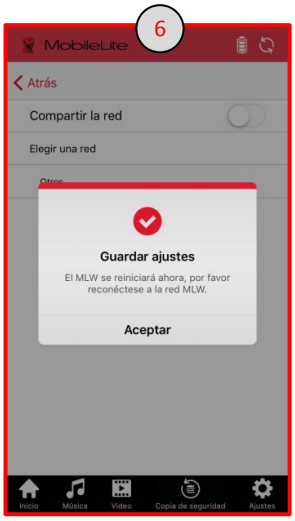

Cómo confirmar que el puente está activado

Una vez reiniciado el MLWG3, tendrá que volver a conectarlo a la red wifi de MLWG3.

Para verificar que ha habilitado el modo Puente correctamente:

1. Compruebe que el icono del estado del puente, en la parte superior de la pantalla, ya no esté atenuado.
2. Si vuelve a 'Configurar red inalámbrica', en 'Ajustes', verá una marca de verificación roja junto a la red conectada. Aquí, puede hacer clic en la 'x' para olvidar la red, si lo desea.
3. Por último, el LED de puenteo se iluminará en el dispositivo MLWG3, indicando que el dispositivo tiene acceso a Internet.

Mientras esté conectado al MLWG3, abra un navegador web y escriba una dirección URL, como Kingston.com, para confirmar que tiene acceso a Internet.

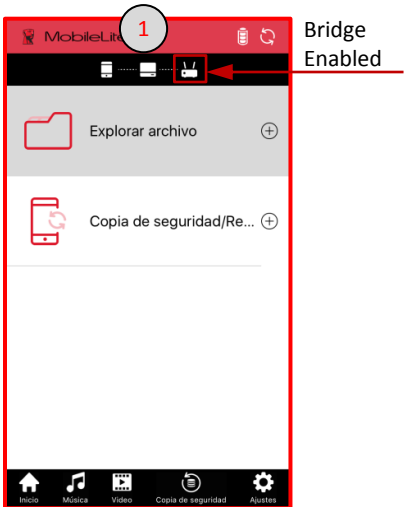

Bridge Enabled

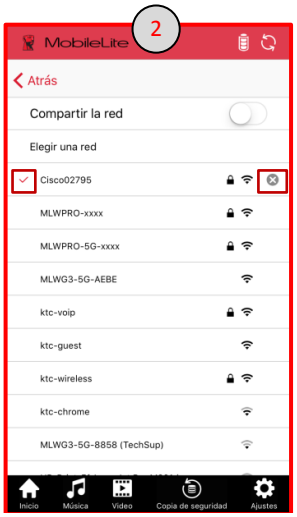

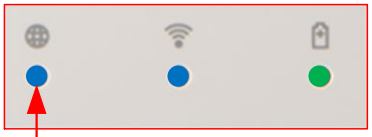

Bridged LED

Acceso a Internet mediante el puerto Ethernet (punto de acceso)

Si dispone de una conexión a Internet mediante cable, puede conectar un cable de red de Ethernet al puerto Ethernet del dispositivo MLWG3 de Kingston. Esto le permitirá crear un punto de acceso inalámbrico a Internet. Mientras esté conectado al modo puente de Ethernet, el modo puente de wifi quedará temporalmente inhabilitado hasta que desconecte el cable Ethernet.

NOTA: solo compatible con DHCP.

Simplemente, conecte un cable de red de Ethernet al puerto Ethernet del dispositivo MLWG3. Compruebe que el LED de puente esté activado para verificar que se haya establecido una conexión correcta con el enrutador.

Si todavía no lo ha hecho, asegúrese de conectarse a la red del MLWG3.

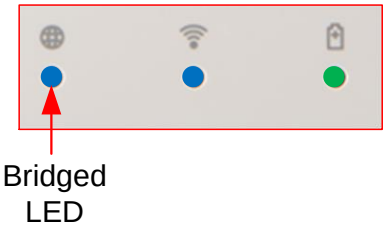

Recursos compartidos de red

Una vez que el acceso a Internet del MLWG3 esté activado (en modo puente), podrá activar 'Recursos compartidos de red' y podrá acceder a sus medios sin cambiar el ajuste de wifi del dispositivo móvil mientras este se mantenga conectado a la misma red que utilizó para puentear el MLWG3.

Cómo activar Recursos compartidos de red

1. Haga clic en 'Ajustes', en la parte inferior de la pantalla de la aplicación MLW.
2. Haga clic en 'Configurar MLW' y, en la pantalla siguiente, haga clic en 'Configurar inalámbrico'.

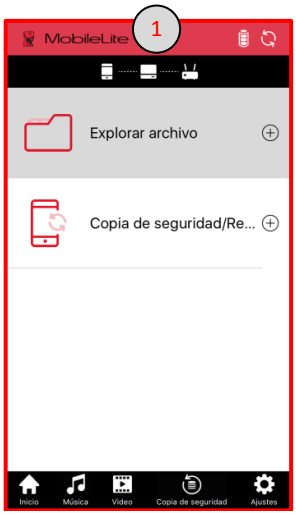

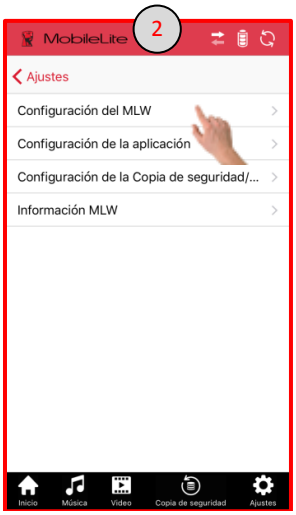



Continúa en la página siguiente...

3. Deslice el botón ‘Recursos compartidos de red’ hacia la derecha para activar esta opción.
4. Especifique una contraseña de acceso a los dispositivos de almacenamiento (recomendado) y, a continuación, haga clic en ‘Sí’.
5. Haga clic en ‘Aceptar’ para finalizar.

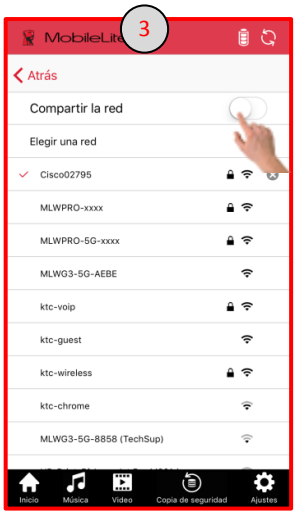





Acceso al MLWG3 utilizando un ordenador

La red inalámbrica del MLWG3 permite ver los contenidos del dispositivo de almacenamiento USB/SD conectado al MLWG3 desde un ordenador.

Navegador web

1. En la configuración de la red wifi, conéctese a la red MLWG3 (MLWG3-XXXX).
2. Abra un navegador web compatible (Chrome, Firefox, Internet Explorer o Safari)
3. En la barra de direcciones, escriba la dirección IP del MLWG3: 192.168.202.254
4. De este modo podrá ver/descargar los contenidos guardados.

Compartir/Asignar unidad de red

Mac

1. Conéctese a la red MLWG3 (MLWG3-XXXX) utilizando los ajustes de red wifi del ordenador.
2. En Finder, haga clic en Ir y, a continuación, en Conectar a servidor.
3. Escriba la dirección IP del MLWG3 —192.168.202.254— y, a continuación, haga clic en Conectar.
4. Seleccione los volúmenes que desee montar —SD_Card1 y/o USB1— y, a continuación, haga clic en Aceptar. De este modo, el dispositivo de almacenamiento USB/SD conectado al MLWG3 estará ahora disponible en Finder.

Windows

1. Conéctese a la red MLWG3 (MLWG3-XXXX) utilizando los ajustes de red wifi del ordenador.
2. Abra el Explorador de archivos/Windows. Con el botón secundario del ratón, haga clic en Este PC y, a continuación, seleccione Asignar unidad de red.
3. Seleccione la letra de la unidad de su preferencia. Escriba \\192.168.202.254\USB1 o \\192.168.202.254\SD_Card1 y, a continuación, haga clic en Finalizar. Tendrá que repetir el mismo procedimiento para asignar el otro volumen, USB1 o SD_Card1. De este modo, el dispositivo de almacenamiento USB/SD conectado al MLWG3 estará ahora disponible en el Explorador de archivos/Windows.

Limpieza de los archivos en caché

La aplicación MLW guardará archivos en la memoria caché para mejorar el rendimiento. Si el espacio en el disco es escaso, la aplicación incluye una opción para eliminar los archivos temporales de MLW.



Procedimiento para limpiar la memoria caché:

1. Haga clic en ‘Ajustes’.
2. Haga clic en ‘Configurar aplicación’.
3. Haga clic en ‘Datos en caché’
4. Haga clic en ‘Borrar’
5. Seguidamente se abrirá una ventana emergente. Haga clic en ‘Aceptar’ para limpiar la memoria caché.

Nota: la limpieza de la memoria caché borrará todos los archivos temporales de la aplicación MLW. Recomendamos utilizar esta opción solamente cuando el espacio en disco sea escaso; el borrado de los datos en caché ralentizará el rendimiento de MLW.

Información del MLW, Información de almacenamiento y Formato

En la aplicación MLW podrá comprobar la versión de firmware más reciente del dispositivo MLW, la versión de la aplicación instalada y el modelo del MLW, además de información sobre el almacenamiento (USB y Tarjeta SD).

Para ver la información del MLW y de almacenamiento:

1. Haga clic en ‘Ajuste’ y, a continuación, en la siguiente pantalla, haga clic en ‘Información de almacenamiento’.
2. Haga clic en ‘Información de almacenamiento’ para ver el espacio total y utilizado de los dispositivos de almacenamiento conectados al MLWG3.

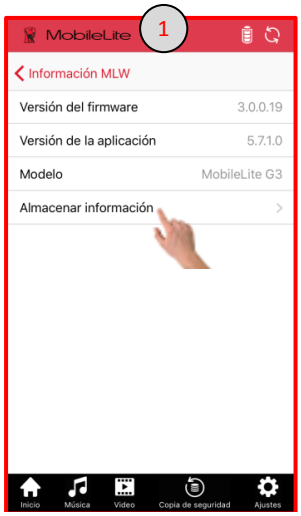

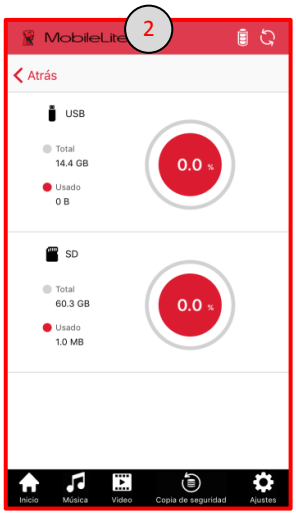

Actualización de firmware

La aplicación MLW detectará automáticamente las actualizaciones del firmware. Las actualizaciones del firmware del MLWG3 agregarán funciones, además de resolver problemas detectados después del lanzamiento del hardware. Siempre se recomienda actualizar el firmware para asegurarse de conseguir la mejor experiencia con el dispositivo.

Si existe alguna actualización de firmware disponible, la aplicación mostrará lo siguiente:

1. Actualización de firmware disponible. Inserte una memoria USB o SD en el MLW antes de actualizar.
2. El archivo de actualización del firmware se cargará en la memoria USB o SD. Esto no afectará a sus actuales datos.
3. La actualización se iniciará y tardará entre 3 y 5 minutos en completarse.
4. Una vez concluida, vuelva a conectarse al MLW.

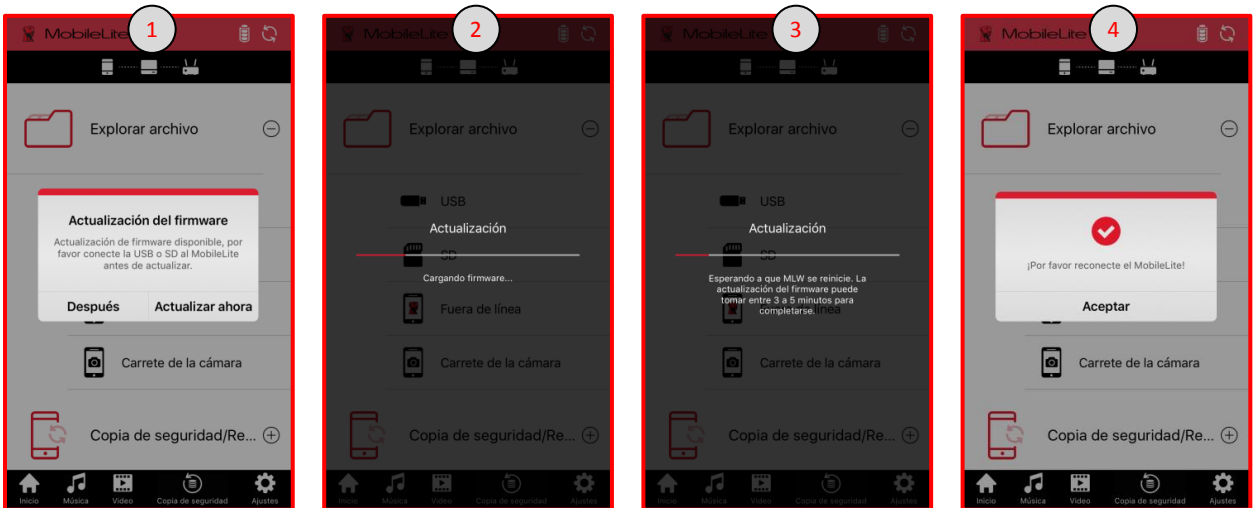

Nota: para que la aplicación compruebe y actualice el firmware, será necesario puentear el MLW para acceder a Internet (cómo activar el acceso a Internet). Para comprobar manualmente si hay alguna actualización del firmware, haga clic en el siguiente enlace, o bien cópielo y péguelo en la barra de direcciones del navegador web.

http://support.kingston.com/us/support/technical/downloads?product=MLWG3&filename=mlwG3_v3



MobileLite Wireless G3
Bedienungsanleitung



Inhalt

EINFÜHRUNG 4
Lieferumfang 4

MOBILELITE WIRELESS G3 (MLWG3) ÜBERSICHT 5

TECHNISCHE DATEN 6

ANFORDERUNGEN 6

UNTERSTÜTZUNG ALLGEMEINER DATEIFORMATE 6

LADEN DES MOBILELITE WIRELESS 7
Batterie-LED-Anzeige 7

NOTSTROMBATTERIE 7

INSTALLIEREN DER MOBILELITE WIRELESS APP 7

ANSCHLIEßEN AN DAS MLWG3 9

MOBILELITE WIRELESS APPLICATION ÜBERSICHT 10

BACK-UP IHRER CAMERA ROLL DURCHFÜHREN. 11
Funktionen der Camera Roll 11
Funktion One Key Backup 12
Funktion Back-up und Wiederherstellung 13

BACK-UP UND WIEDERHERSTELLEN VON KONTAKTEN UND KALENDER DURCHFÜHREN. 14
Back-up von Kontakten und Kalendern 14
Kontakte, Kalender und Camera Roll wiederherstellen 15

BACK-UP- UND WIEDERHERSTELLUNGSEINSTELLUNGEN 15

DATEIVERWALTUNG 16

FOTOS 17

MUSIK-PLAYER 18



VIDEOS STREAMEN 19
Nicht unterstützte Dateiformate 20
Mit VLC abspielen 20
Mit Fremdfirmen-Apps abspielen. 20

EINSTELLUNGEN 21
So ändern Sie den Namen (SSID) des MLWG3 21
So aktivieren Sie die Sicherheit (WPA2). 22
Zugriff auf das Internet (Überbrückungsmodus) 23
So überprüfen Sie, ob die Überbrückungsfunktion aktiviert ist. 24

INTERNETZUGANG ÜBER DEN ETHERNET-ANSCHLUSS (ZUGANGSPUNKT) 24

NETZWERKFREIGABE 25
So aktivieren Sie Network Share 25

ÜBER EINEN COMPUTER AUF DAS MLWG3 ZUGREIFEN. 26
Internet Browser 26
Netzlaufwerk verbinden/teilen 26
Mac 26
Windows 26

LÖSCHEN VON DATEIEN IM CACHE. 27

MLW INFORMATIONEN, SPEICHERANGABEN UND FORMAT 27

FIRMWARE-AKTUALISIERUNG 28

Einführung

Das MobileLite Wireless G3 (MLWG3) ist ein Funk-Kartenlesegerät, mit dem Sie digitalen Medieninhalt (wie Musik, Fotos, Videos usw.) von einer SD Speicherkarte oder einem USB-Flashspeicher auf ein unterstütztes Mobilgerät ohne Kabel streamen können. Es muss dazu mit dem MLWG3 verbunden sein. Das MobileLite Wireless G3 ist mit einem Lithium-Ionen-Akku ausgestattet und fungiert als eigenständiges Funk-Netzwerk. Es ermöglicht Ihnen von überall (innerhalb einer Reichweite von bis zu 9 m) bis zu zwölf Stunden Wi-Fi-Zugang zu Ihrer digitalen Bibliothek. Das MobileLite Wireless G3 ist die perfekte Lösung zur Erweiterung Ihrer Medienbibliothek für unterwegs bei Geräten, deren Speicherkapazität nicht erweitert oder erhöht werden kann.

Lieferumfang



1 - MobileLite Wireless MLWG3



1 - USB Kabel
(ca. 1 m A zu Micro-B)
(Zum Laden des MLWG3)



1 - MicroSD Adapter
(Zum Einstecken einer MicroSD Karte in das MLWG3)

MobileLite Wireless G3 (MLWG3) Übersicht

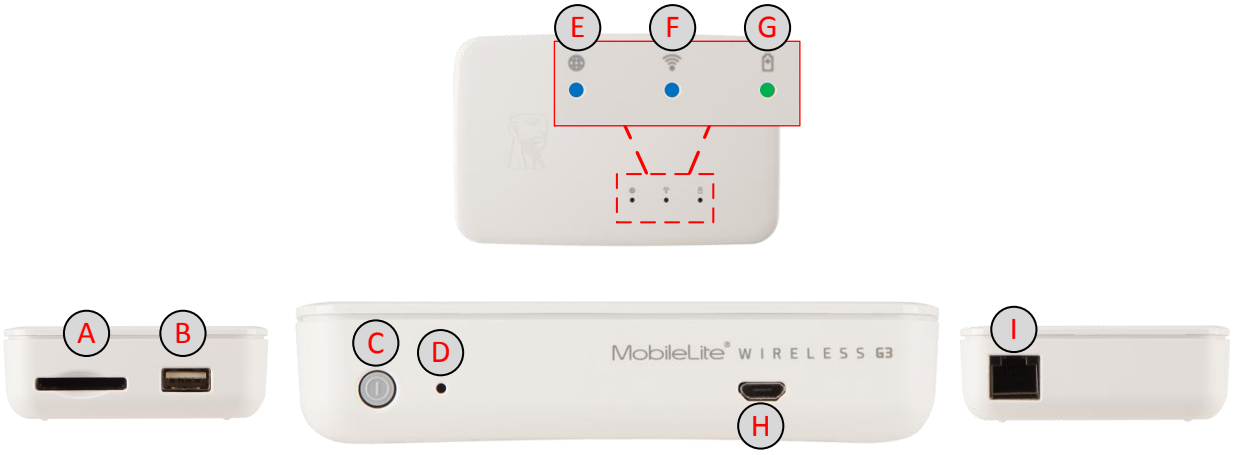

A. SD-Slot – Zum Einstecken einer Speicherkarte im Format SD, SDHC, SDXC oder microSD, microSDHC, microSDXC (Adapter im Lieferumfang).

B. USB 2.0 Anschluss – Zum Einstecken eines externen USB-Speichergeräts (bis zu 2TB). Auch zum Laden Ihres Mobilgeräts.

C. Einschalttaste – Zum Ein- und Ausschalten Ihres MLWG3.

D. Reset-Taste – Setzt Ihr MLWG3 auf seine Originalkonfiguration (werkseitig) zurück. (Zum Zurücksetzen Taste 13 Sekunden lang gedrückt halten.)

E. LED-Brückenanzeige – Zeigt an, ob das MLWG3 über eine Brücke mit Wi-Fi oder Ethernet zu einem Internet-Gateway verbunden ist.

F. Wi-Fi LED – Zeigt an, dass aktuell mit Wi-Fi übertragen wird.

G. LED Akku/Betriebsanzeige* – Zeigt den aktuellen Ladestatus der Batterie an, und ob das Gerät eingeschaltet ist.

H. Micro-B USB-Anschluss – Zum Laden des MLWG3 mit dem mitgelieferten USB-Kabel.

I. Ethernet-Anschluss – Zum Anschließen eines Ethernet-Kabels, über das ein Zugangspunkt für den Funk-Internetanschluss erstellt werden kann.

**Wenn das MLWG3 eingeschaltet ist, zeigt die Batterie-LED auch die noch verbleibende Batterielaufzeit an. Grün bedeutet 51 % - 100 % Batteriekapazität; Orange bedeutet 25 % - 50 % Batteriekapazität und Rot bedeutet, dass die Batteriekapazität unter 25 % liegt.*



Technische Daten

- Speichereingänge: USB und SD Karten. Liest SD, SDHC, SDXC und microSD,microSDHC, microSDXC (Adapter im Lieferumfang)
- Unterstützte Dateisysteme: FAT, FAT32, NTFS, exFAT
- Abmessungen: 115 mm x 80 mm x 24 mm
- Gewicht: 192 g
- Funk-Netzwerkanschluss 2,4G Hz 802.11b/g/n & 5 GHz 802.11ac
- WLAN-Ethernet-Anschluss dient als Zugangspunkt
- Wiederaufladbare Batterie mit bis zu 11 Stunden Dauerbetrieb; integrierte Li-ion 5.400 mAh Batterie mit maximal 3,7 V-, 2,0 A -Ausgang.
- Camera-Roll-Unterstützung ermöglicht Ihnen, Fotos und Videos von Ihrem Mobilgerät auf optionale USB-/SD Speicher zu verschieben, um Speicherplatz freizumachen.
- USB- zu micro-USB-Kabel zum Laden des MLWG3 im Lieferumfang enthalten.
- Betriebstemperatur: 0 ℃bis 35 C
- Lagertemperatur: 0 ℃bis 45 C
- Zwei Jahre Garantie und kostenloser technischer Support
- Auf dem MLWG3 können alle Dateiformate gespeichert werden. Wiedergabe und Anzeige hängen davon ab, welche Dateiformate das Mobilgerät unterstützt.

Anforderungen

- iOS Mobilgeräte die unter iOS 8 oder 9 laufen.
- iOS -Mobilgeräte mit Internetzugang zum App Store (zum Installieren der Kingston MobileLite Wireless App erforderlich)
- Kompatible iOS Mobilgeräte:
  - ✓ iPad Gen 2/3 / Gen 4/Air/Air 2
  - ✓ iPad Mini/Mini 2/Mini 3/Mini 4
  - ✓ iPad Touch Gen 5 und Gen 6
  - ✓ iPhone 4S/5/5S/6/ab 6/6S/ab 6S

Unterstützung allgemeiner Dateiformate

Eine vollständige Liste der unterstützten Dateien finden Sie in der Bedienungsanleitung Ihres Mobilgeräts.

- Audio: mp3, wav
- Video: m4V, mp4 (H. 264 Video-Codec)
- Bilder: jpg, tif
- Dokumente: pdf

Laden des MobileLite Wireless

Wir raten Ihnen dringend, das MLWG3 vor seiner ersten Verwendung vollständig zu laden. Mit einem 2A-Stromadapter kann dies bis zu drei Stunden dauern. Das MLWG3 kann auch über einen Computer-USB-Anschluss, oder einen USB-Stromadapter (mindestens 1,2 A), geladen werden.

Batterie-LED-Anzeige

Das Licht der Batterieladeanzeige auf der Vorderseite des MLWG3 zeigt den aktuellen Ladezustand der Batterie an, und ob das MLWG3 lädt, wenn es an einen Computer oder eine Stromquelle angeschlossen ist. Die LED-Ladeanzeige der Batterie blinkt, wenn sie geladen wird und leuchtet durchgehend, wenn das Laden abgeschlossen ist.

Wenn das MobileLite Wireless G3 eingeschaltet ist, zeigt die Batterie-LED auch die noch verbleibende Betriebsdauer an. Grün bedeutet 51 % - 100 % Batteriekapazität; Orange bedeutet 25 % - 50 % Batteriekapazität und Rot bedeutet, dass die Batteriekapazität unter 25 % liegt.

Batteriekapazität 51 % - 100 %	Batteriekapazität 25 % - 50 %	Batteriekapazität unter 25 %
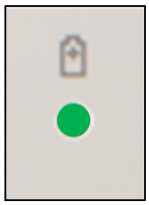	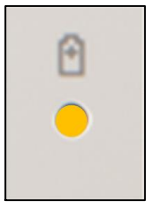	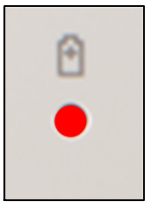

Notstrombatterie

Das MLWG3 st nicht nur sein eigenes Wi-Fi-Netzwerk, sondern kann auch als Notstrombatterie verwendet werden.

Mit dieser Funktionalität können Sie Ihr Mobilgerät über den integrierten USB-Anschluss laden.

Schalten Sie dazu das MLWG3 aus und stecken Sie dann den USB-Anschluss des Ladekabels Ihres Mobilgeräts in den USB-Anschluss des MLWG3 ein.

Bei eingeschaltetem MobileLite Wireless G3 kann die Batterie des MLWG3 Ihr Gerät zwar immer noch aufladen, jedoch wird die Batterie schneller entladen, da es auch während des Ladevorgangs ein Wi-Fi-Signal überträgt.

Das LED blinkt, um anzuzeigen, dass das Mobilgerät lädt.



(not drawn to scale)

Installieren der MobileLite Wireless App

Zur Konfiguration des MLWG3 müssen Sie zuerst die MobileLite Wireless App aus dem Online App Store herunterladen und auf Ihrem Mobilgerät installieren (Internetzugang erforderlich). Die MobileLite Wireless App ist kostenlos und ermöglicht Ihnen die Anpassung der Wireless-Netzeinstellungen sowie den Wireless-Zugang zu Inhalten, die Sie auf Ihr mit Ihrem MLWG3 verbundenes SD/USB-Gerät geladen haben.

Installieren Sie die App mit folgenden Schritten:

1. Öffnen Sie denApp Store auf einem kompatiblen iOS-Gerät und suchen Sie nach „MobileLite Wireless“. Sollte der App Store mehrere Ergebnisse zu Ihrer Suche anzeigen, achten Sie darauf, dass Sie das MobileLite Wireless gewählt haben.



2. Wählen Sie die App MobileLite Wireless von **Kingston Digital, Inc**. und tippen Sie dann auf den Link GET (Installieren).

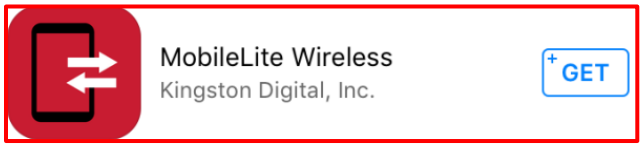

3. Nach der Auswahl von „GET“ wechselt die blaue Schaltfläche auf grün und zeigt „INSTALL“ (App installieren) an. Tippen Sie zum Installieren der MobileLite Wireless App auf Ihrem Gerät auf diese Schaltfläche.

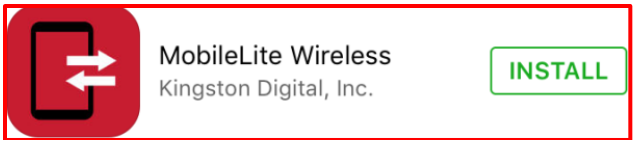

Nach der Installation der App können Sie den App-Store verlassen und mit dem nächsten Abschnitt dieser Anleitung fortfahren.

Anschließen an das MLWG3

Das MobileLite Wireless ist sein eigenes, unabhängiges Funk-Netzwerk. Wenn Sie auf Ihrem Mobilgerät nach Wi-Fi-Netzen suchen, werden „MLWG3-xxxx“ und „MLWG3-5G-xxxx“ in der Liste der verfügbaren Netze angezeigt. (XXXX steht für die letzten vier Zeichen der eindeutigen MAC-Adresse Ihres MLWG3. Die MAC-Adresse finden Sie auf einem Schild auf der Unterseite des MLWG3).

Schritte zum Verbinden:

1. Öffnen Sie die App „Settings" (Einstellungen) auf Ihrem Mobilgerät.

2. Tippen Sie auf Wi-Fi.

3. Wählen Sie „MLWG3-xxxx“ oder „MLWG3-5G-xxxx“ aus.

Standardmäßig benötigen Sie kein Passwort zum Verbinden Ihres Mobilgeräts mit Ihrem MLWG3, da die Verbindung zum MLWG3 über den Link des Wireless-Signals erfolgt. Wenn Sie mit dem MLWG3 verbinden, wird die Internetverbindung Ihres Mobilgeräts durch die Wireless-Verbindung des MLWG3 ersetzt. Das bedeutet, dass Sie keinen Zugang mehr zum Internet haben. Das MLWG3 bietet jedoch eine Überbrückungsfunktion, über die Sie weiterhin Zugriff auf die Inhalte des MobileLite Wireless haben, während Sie eine Wi-Fi-Internetverbindung herstellen. Siehe „So verbinden Sie mit dem Internet“ auf Seite 24.

4. Ein Häkchen neben dem MLWG3 Netzwerknamen zeigt an, dass Sie verbunden sind.

5. MobileLite Wireless App starten.

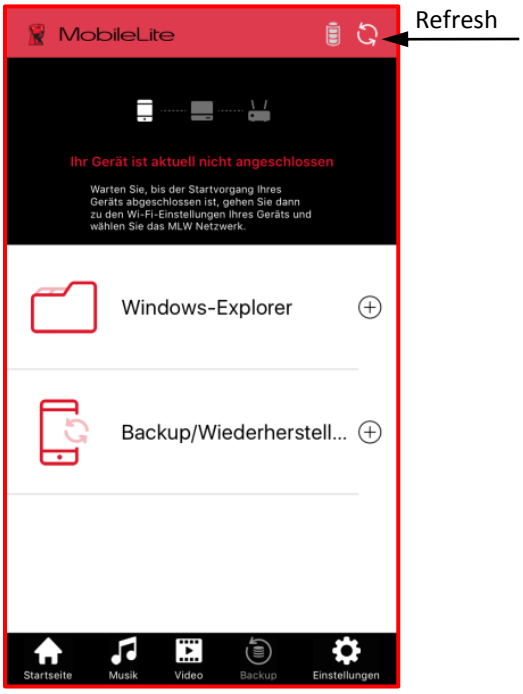

Wenn nach dem Starten der App das links abgebildete Fenster angezeigt wird, tippen Sie auf das Symbol Aktualisieren.

Wenn nach der Aktualisierung keine Verbindung hergestellt wird, wiederholen Sie die „Schritte zum Verbinden“ auf dieser Seite und versuchen Sie es erneut.

MobileLite Wireless Application Übersicht

Nach dem Starten der MobileLite Wireless App sehen Sie als erstes die Startseite, von der aus Sie die meisten Funktionalitäten öffnen können.

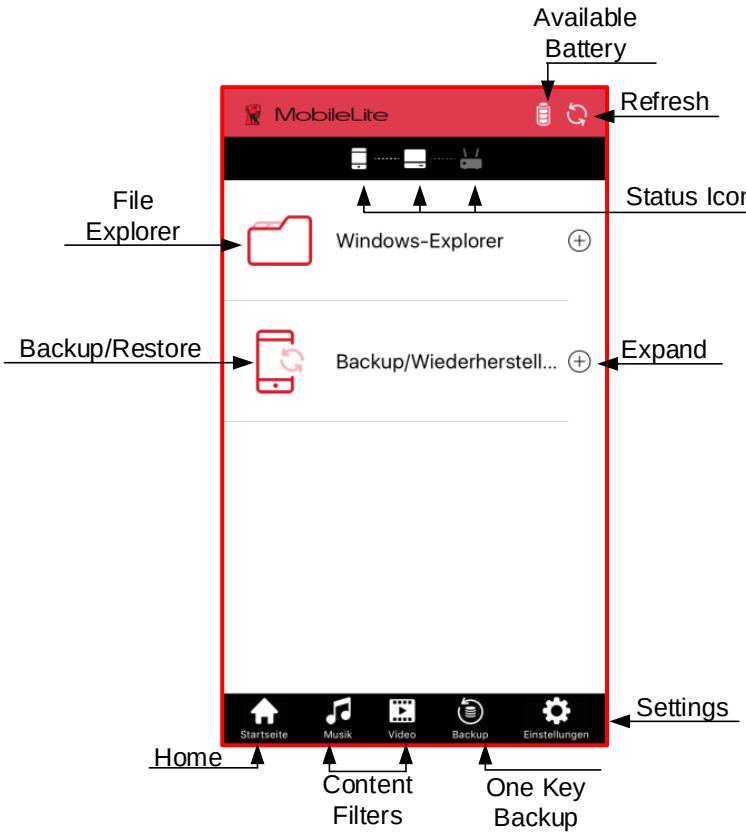

Batterieanzeige: Zeigt die verbleibende Batteriekapazität des MLWG3 an.

Aktualisieren: Aktualisiert das aktuelle Fenster.

Statussymbole: Zeigen an, ob Ihr Mobilgerät mit dem MLW verbunden und ob der Internetzugang aktiviert ist (Überbrückungsmodus).

Datei-Explorer: Erweitern Sie diese Option durch Tippen auf das Pluszeichen. Hier haben Sie Zugang zu USB und zur SD Karte, und können Offline-Dateien und die Camera Roll öffnen.

Back-up und Wiederherstellung: Erweitern Sie diese Option durch Tippen auf das Pluszeichen und Sie sehen Optionen zum Back-up bzw. für die Wiederherstellung von Bildern, sowie Kontakt- und Kalendereinträgen.

Startfenster: Zurückkehren zum Startfenster der App.

Inhaltsfilter: Zum Filtern von auf dem USB oder der SD Karte gespeicherten Musik- oder Videodateien.

One Key Backup: Die Camera Roll wird auf Basis des früheren erfolgreichen Speicherorts gesichert.

Einstellungen: Zum Konfigurieren und Verwalten der MLWG3 Hardware und Anwendungsoptionen.

Back-up Ihrer Camera Roll durchführen.

Sie können die auf Ihrem Mobilgerät gespeicherten Bilder und Videos auf verschiedene Wege sichern.

1. In der Option Camera Roll unter „File Explorer“ (Datei-Explorer) auf der Startseite haben Sie die Möglichkeit, einzelne oder mehrere Bilder bzw. Videos für die Datensicherung auszuwählen.
2. Wählen Sie „One Key Backup“ um die Camera Roll auf Basis des früheren erfolgreichen Speicherorts zu sichern.
3. Sichern mit der Option „Backup/Restore“ (Back-up und Wiederherstellung) auf der Startseite.

Funktionen der Camera Roll

1. Tippen Sie unter „File Explorer“ (Datei-Explorer) auf der Startseite auf „Camera Roll“.
2. Klicken Sie auf das Album, das Sie sichern möchten (nur Alben von der Camera Roll, oder die vom Benutzer erstellt wurden, sind verfügbar).
3. Tippen Sie auf ein Bild oder markieren Sie alle Bilder mit einem Häkchen oben im Fenster.

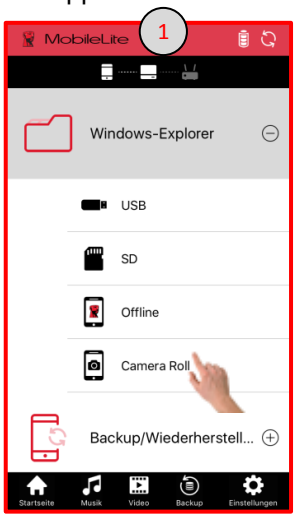





4. Wenn Sie alle Bilder für das Back-up ausgewählt haben, tippen Sie auf das Symbol Kopieren.
5. Wählen Sie danach den Speicherort (USB-Laufwerk, SD Karte oder Offline).
6. Erstellen Sie einen neuen Ordner, oder wählen Sie einen vorhandenen aus und bestätigen Sie mit OK.





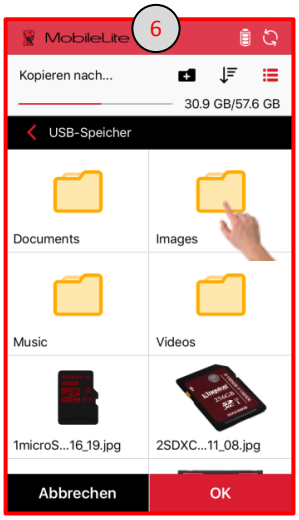

Fortsetzung nächste Seite...

7. Unten im Fenster öffnet sich eine Statusanzeige. Mit dem Symbol Aufgabenstatus öffnen Sie ein Fenster, in dem Sie weitere Einzelheiten zur aktuellen Aufgabe und die Historie der vorhergehenden Aufgabe sehen können.

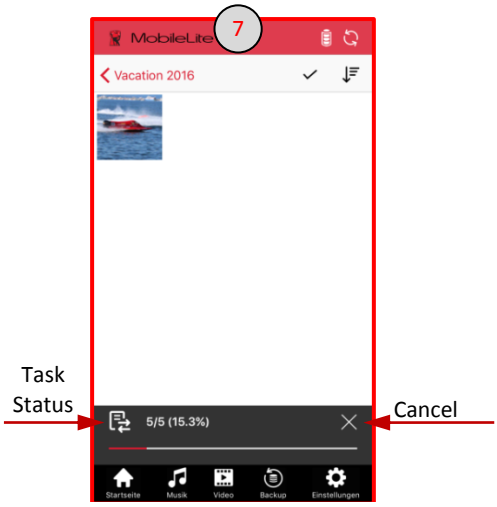

Funktion One Key Backup

1. Tippen Sie unten im Fenster auf das Symbol One Key Backup, lesen Sie die Nachricht und bestätigen Sie mit OK.
2. Wählen Sie den Speicherort (USB-Speicher oder SD Karte)
3. Erstellen Sie einen neuen Ordner, oder wählen Sie einen vorhandenen aus und bestätigen Sie mit OK. Das Back-up wird gestartet. Im gewählten Speicherort wird ein Ordner mit der Bezeichnung CameraBackup erstellt.

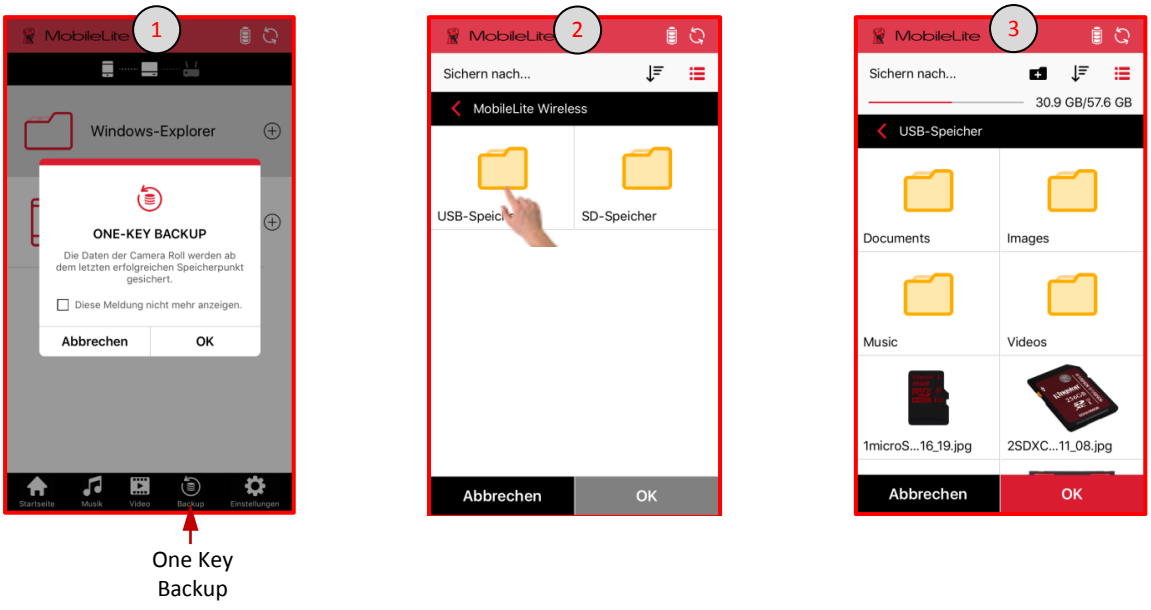

Fortsetzung nächste Seite...

4. Wenn Sie weiter browsen möchten, tippen Sie auf „X“ zum Minimieren des Back-up-Fensters. Wenn das Fenster minimiert ist, wird oben das Symbol Back-up/Restore angezeigt.
5. Nach Beendigung des Back-up wird mit einer Nachricht angezeigt, dass es fertiggestellt ist. Tippen Sie zum Beenden auf ein Symbol unten im Fenster, oder auf das „X“ oben im Fenster.

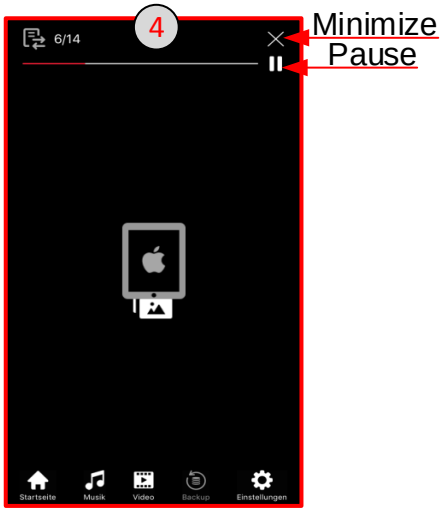

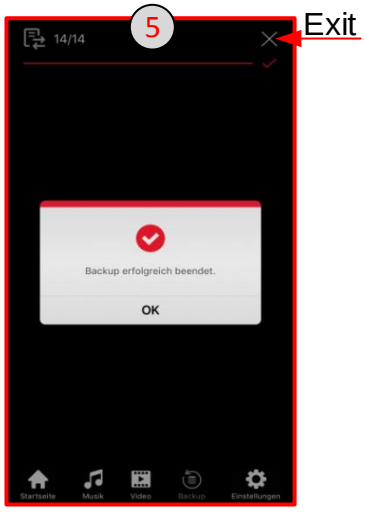

Hinweis: Um ein Back-up ab dem früheren erfolgreichen Speicherort in der Camera Roll weiterführen zu können, müssen dasselbe Speichergerät und derselbe Ordner verwendet werden. Zudem darf der vom One Key Backup erstellte Datenbankordner (db) nicht gelöscht werden.

Funktion Back-up und Wiederherstellung

1. Tippen Sie im Startfenster unter „Backup/Restore“ auf „Camera Roll“ (Ansicht Erweiterung unten).
2. Tippen Sie auf das Symbol Back-up.

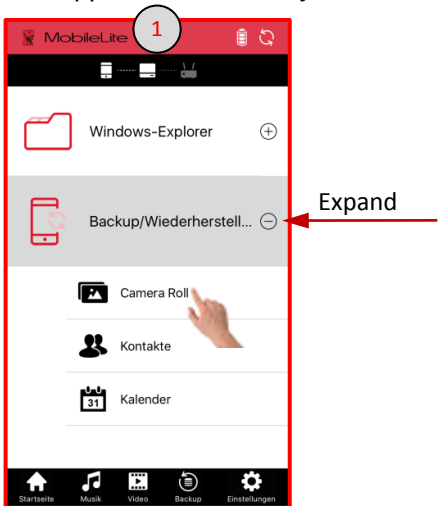

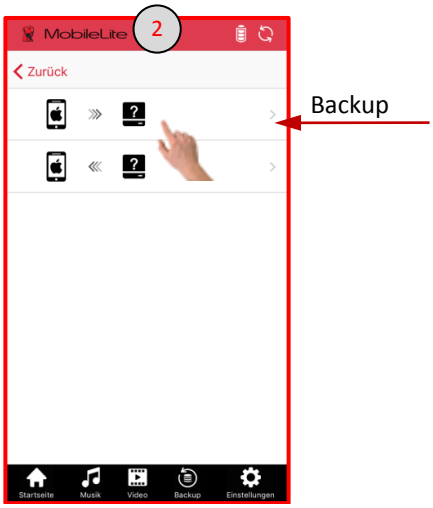

Fortsetzung nächste Seite...

3. Wählen Sie den Speicherort (USB-Speicher oder SD Karte)
4. Erstellen Sie einen neuen Ordner, oder wählen Sie einen vorhandenen aus und bestätigen Sie mit OK.



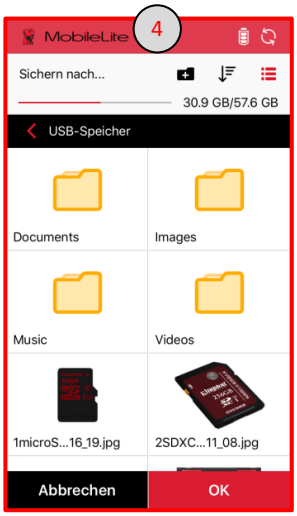

Back-up und Wiederherstellen von Kontakten und Kalender durchführen.

Mit der MLW App können Sie die auf Ihrem Mobilgerät gespeicherten Kontakt- und Kalendereinträge auf USB- oder SD Kartenspeichern sichern. Sollten die Kontakt- und Kalendereinträge versehentlich gelöscht oder beschädigt worden sein, können Sie sie davon wiederherstellen.

Back-up von Kontakten und Kalendern

1. Tippen Sie im Startfenster unter „Backup/Restore“ auf „Contacts“ (Kontakte), (Ansicht Erweiterung unten).
2. Tippen Sie auf das Symbol Back-up.
3. Wählen Sie den Speicherort (USB-Speicher oder SD Karte) Erstellen Sie im nächsten Fenster einen neuen Ordner, oder wählen Sie einen vorhandenen aus, und bestätigen Sie mit OK.

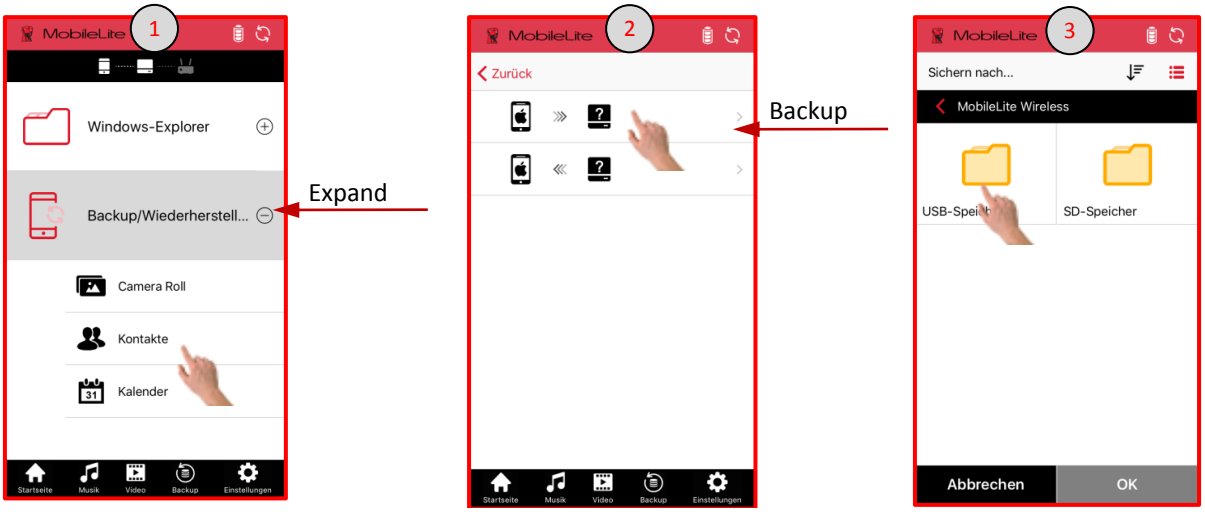

Kontakte, Kalender und Camera Roll wiederherstellen

1. Tippen Sie im Startfenster unter „Backup/Restore“ auf „Camera Roll“ oder „Contacts“ (Kontakte).
2. Wählen Sie die Option „Restore“ (Wiederherstellen).
3. Tippen Sie auf den Speicherort, wählen Sie im nächsten Fenster, die Ordner bzw. Dateien, die auf dem Mobilgerät wiederhergestellt werden sollen und bestätigen Sie mit OK.

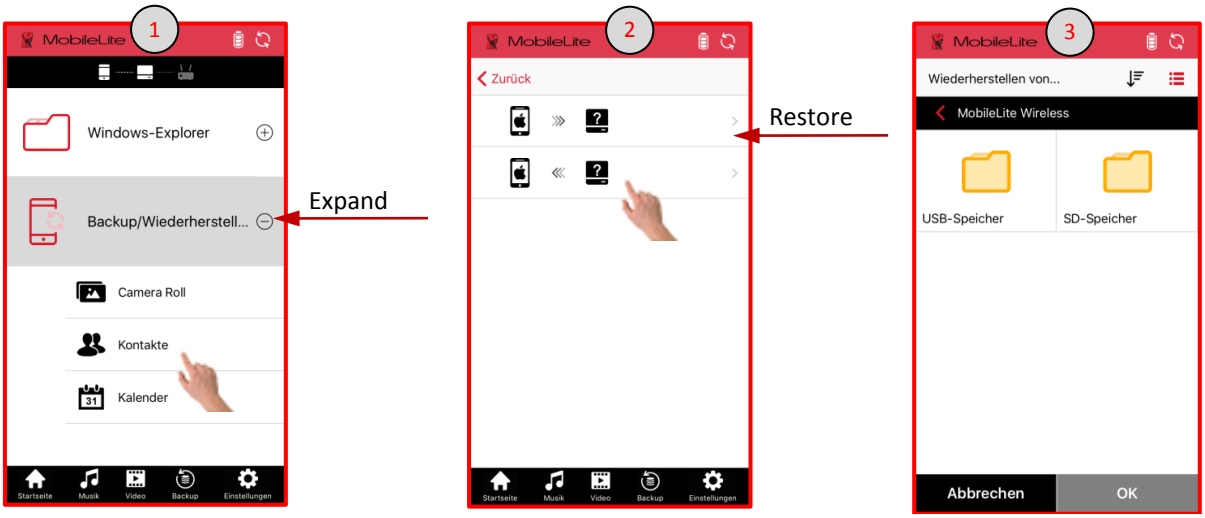

Back-up- und Wiederherstellungseinstellungen

Das MLW speichert das Datum und die Uhrzeit der letzten Datensicherung und den Speicherort des Back-up.

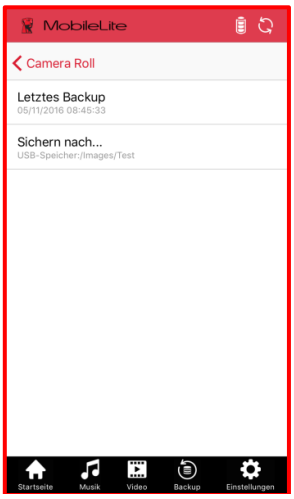

Aufrufen der Back-up- und Wiederherstellungseinstellungen.

1. Tippen Sie auf Settings (Einstellungen).
2. Tippen Sie auf „Backup/Restore Setup“.
3. Tippen Sie auf Camera Roll, Contacts (Kontakte) oder Calendar (Kalender).

Das nächste Fenster zeigt das Datum und den Zeitpunkt der letzten Datensicherung und den Speicherort des letzten Back-up.

Dateiverwaltung

Zu den Funktionen der MobileLiteWireless App gehört, dass Sie die auf ihren Speichergeräten gespeicherten Dateien und Ordner nahtlos verwalten können. Dies schließt das Erstellen neuer Ordner, Löschen von Positionen oder Umbenennen von Inhalt ein. Tippen Sie dazu auf USB oder SD und verschiedene Optionen werden aktiviert, mit denen Sie beginnen können.

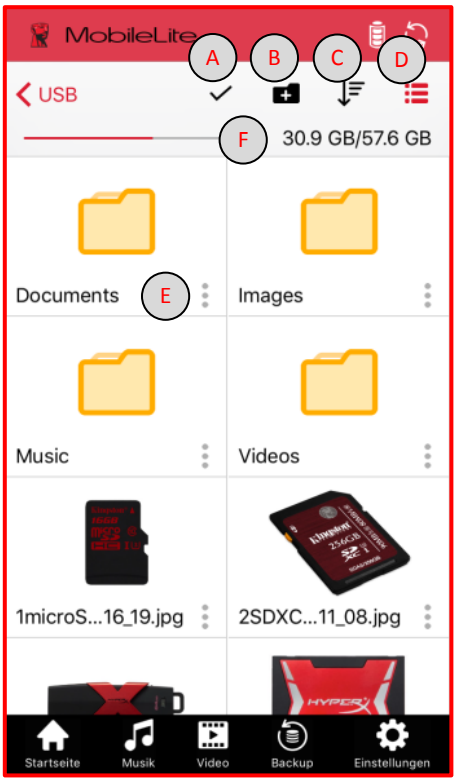

A. Auswählen: Über diese Option können Dateien und Ordner ausgewählt und folgende Optionen aktiviert werden:

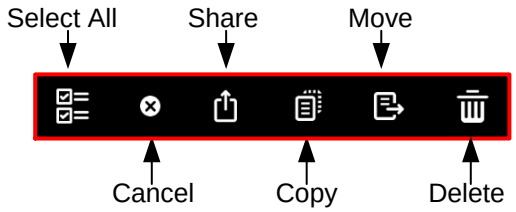

B. Neuer Ordner: Zum Erstellen neuer Ordner für die Organisation von Dateien.

C. Sortieren: Zum Sortieren von Dateien und Ordnern anhand von Name, Größe, Datum oder Dateiformat.

D. Ansicht: Wechselt von der Miniaturansicht in die Listenansicht.

E. Menü: Öffnet die Menüoptionen für die jeweiligen Dateien bzw. Ordner. Zu den Optionen gehören Kopieren, Verschieben, Löschen und Info.

F. Speicherplatz: Zeigt den verwendeten und den Gesamtspeicherplatz des aktuellen Speichergeräts an.

Fotos

Das MLWG3 macht es Ihnen leicht, Bilder von bemerkenswerten Veranstaltungen anzusehen und in den sozialen Medien oder per E-Mail auszutauschen. Wenn Sie eine Bilddatei ausgewählt haben, wird das Foto als Vollbild geöffnet. Sie können die anderen Bilder im Album durch Wischen nach links oder rechts ansehen. Ihnen stehen auch Optionen zur Dateiverwaltung zur Verfügung.

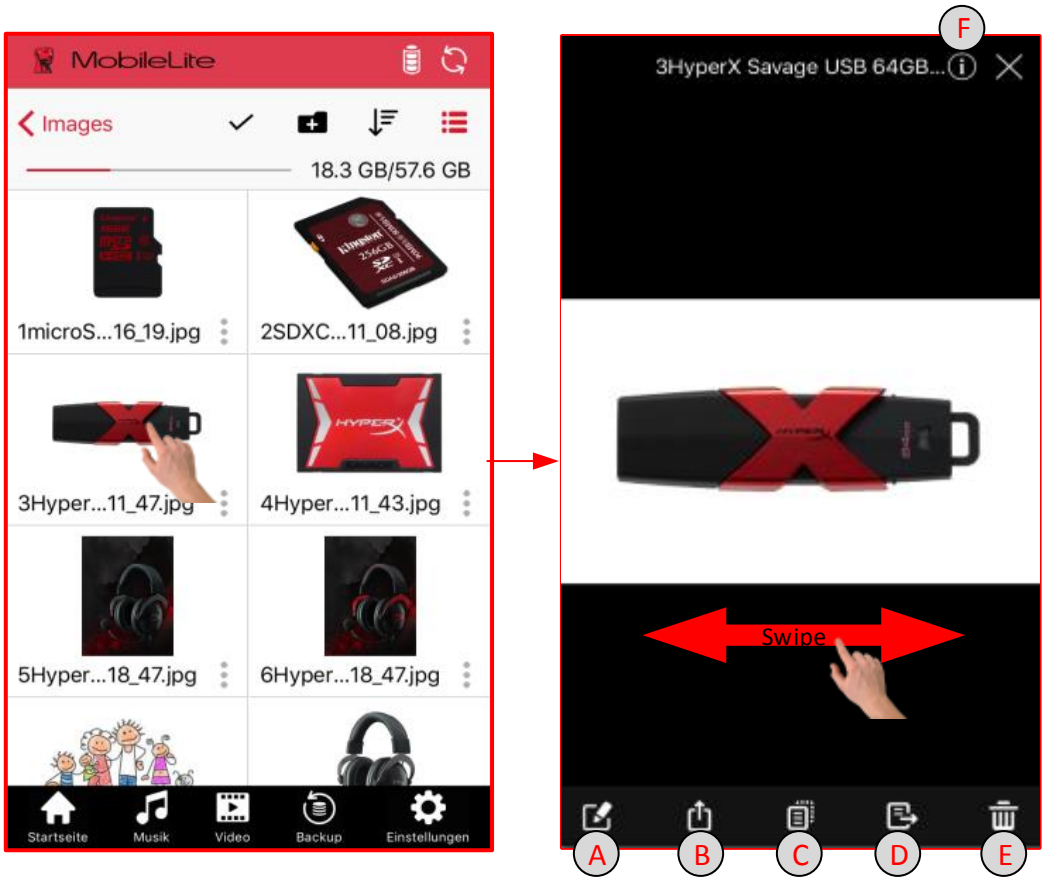

A. Umbenennen: Zum Umbenennen der aktuellen Datei.

B. Share: Posten Sie Ihr Bild auf Facebook oder Twitter. Öffnen Sie Ihre Bilder mit „Open In“ (Öffnen mit...), um sie in einer Fremdfirmen-App zu bearbeiten, Freunden und Familie per E-Mail zuzusenden, oder speichern Sie sie auf Ihrer Camera Roll.

C. Kopieren: Zum Kopieren ausgewählter Dateien, die an einem anderen USB-, SD oder Offline-Speicherort eingefügt werden sollen.

D. Verschieben: Zum Verschieben ausgewählter Dateien an einen anderen USB-, SD oder Offline-Speicherort.

E. Löschen: Zum dauerhaften Löschen der aktuellen Datei.

F. Info: Zeigt die Dateieigenschaften und Metadaten an.

Musik-Player

Im MLW ist ein Musik-Player eingebaut, mit dem Sie Musik hören können. Sie können den Musik-Player im Hintergrund laufen lassen, während Sie sie sich Bilder ansehen, im Web surfen oder an einem Projekt arbeiten.

Nachstehend sind die Befehle für den Musik-Player abgebildet. Wenn Sie während einer Audio-Wiedergabe einen anderen Speicherort in der App aufrufen, wird unten im Fenster ein Musik-Player im Miniformat angezeigt. Wenn Sie auf diesen Mini-Musik-Player tippen, kehren Sie von jedem Ort in der App zum Musik-Player zurück.

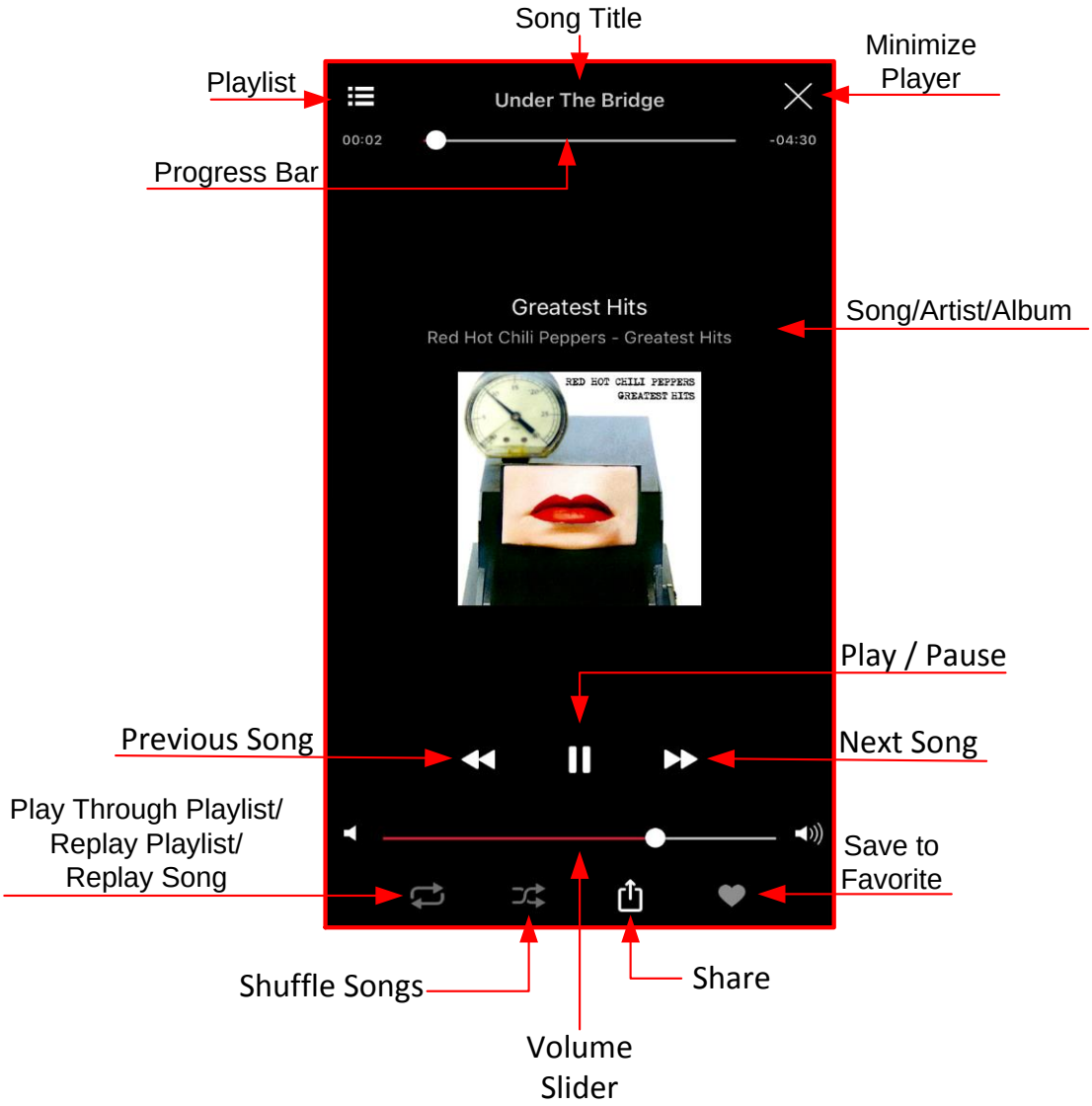

Videos streamen

Mit der MobileLite Wireless App können Sie Ihre Videos auch auf dem Flug in den Urlaub oder zum nächsten Geschäftstermin ansehen, und sogar während einer schönen altmodischen Autofahrt. Sie müssen dazu nur die Videodatei antippen. Wenn Sie nur ein Video ansehen möchten, müssen Sie nur das Symbol Abspielen wählen und die Wiedergabe des Videos wird gestartet. Wenn Sie jedoch die Videodatei verwalten möchten, stehen Ihnen in diesem Fenster verschiedene Optionen zur Verfügung.

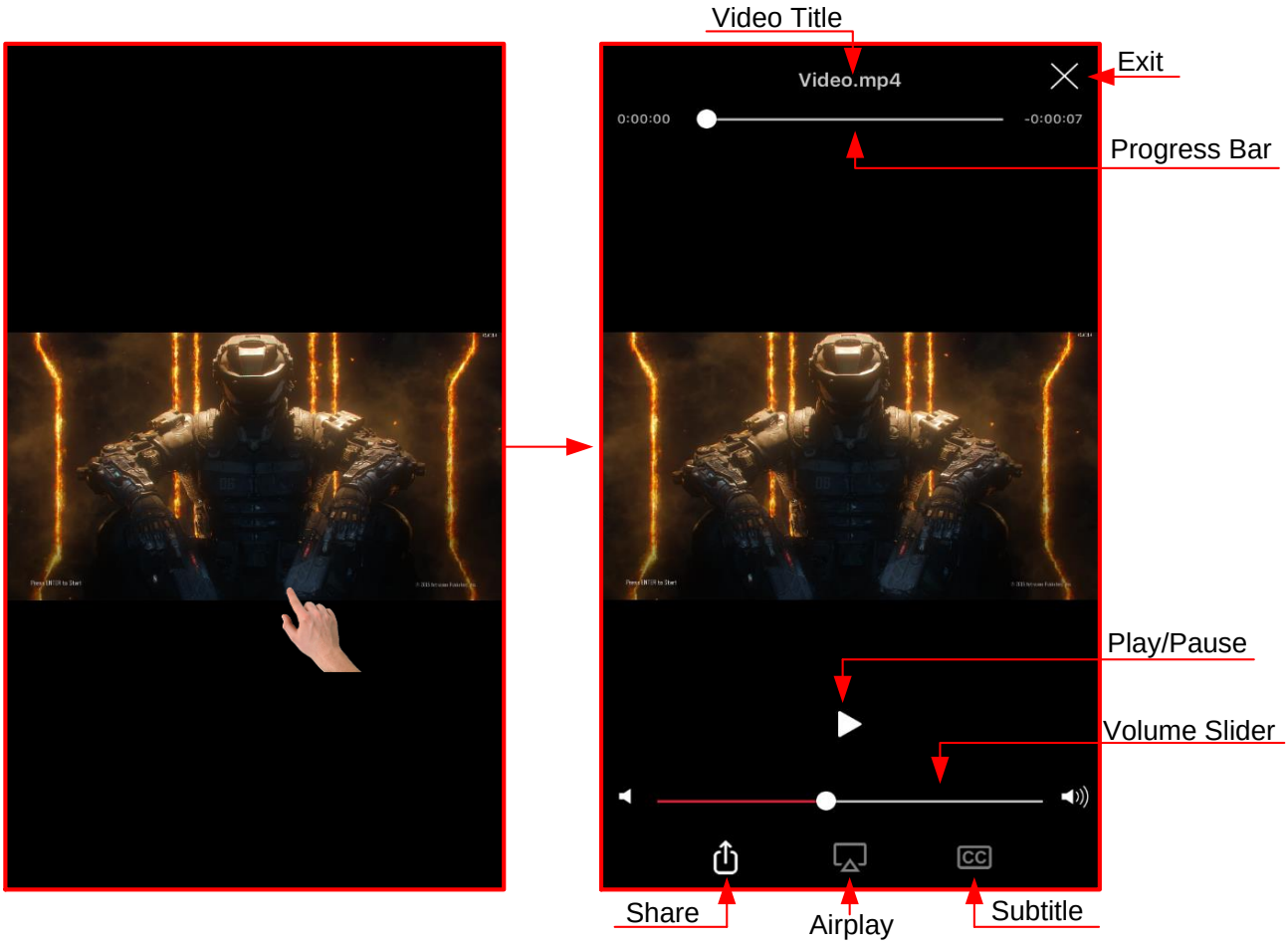

Nicht unterstützte Dateiformate

Das MLWG kann alleDateiformate öffnen, die von Ihrem Mobilgerät unterstützt werden. Wenn Sie nicht unterstützte Dateiformate öffnen möchten, folgen Sie den Anweisungen zum Öffnen dieser Dateien mittels einer Fremdfirmen-App.

Mit VLC abspielen

Schritte zum Abspielen von nicht unterstützten Videodateien über VLC (eine kostenlose Fremdfirmen-Videoplayer-App).

1. Tippen Sie neben der Videodatei auf die Menüoptionen.
2. Tippen Sie auf das Symbol VLC. Wenn die VLC-App nicht installiert ist, werden Sie zum Herunterladen der kostenlosen App zum App Store weitergeleitet.

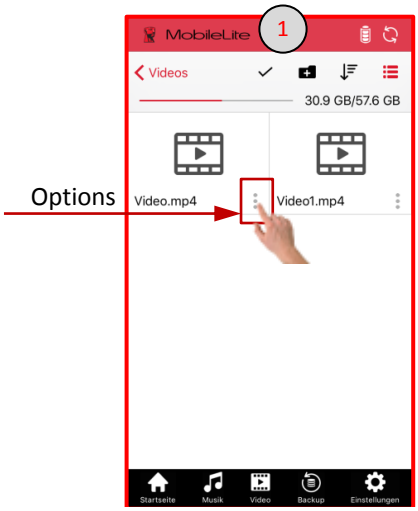

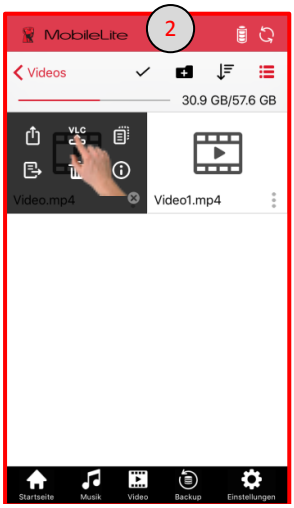

Mit Fremdfirmen-Apps abspielen.

Die MLW App gibt Ihnen die Möglichkeit, nicht unterstützte Dateien in anderen Fremdfirmen-Apps zu spielen.

1. Tippen Sie auf das Menü Optionen.
2. Tippen Sie auf das Symbol „Share to“ (teilen mit) und wählen Sie die gewünschte Option.

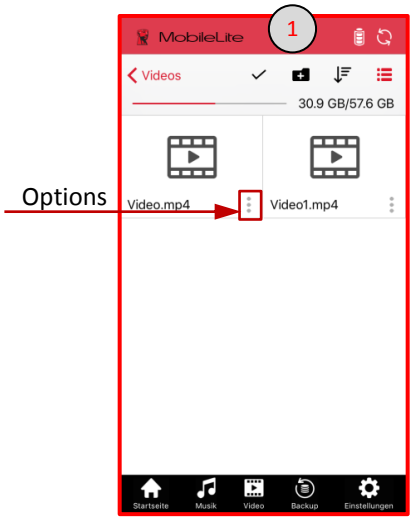

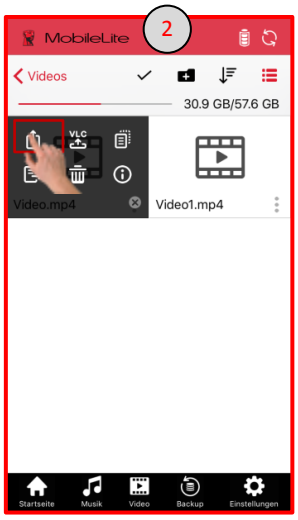

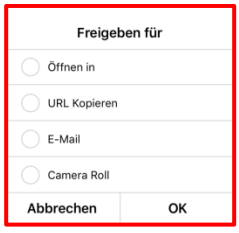

Öffnen mit: Mit dieser Option laden Sie das Video herunter und können es mit einer anderen App öffnen.

URL kopieren: Kopiert die Adresse der Videodatei, die in eine Fremdfirmen-App, die Wireless-Network-Streaming unterstützt, eingefügt werden soll.

Einstellungen

Mit der MobileLite Wireless App können Sie die Einstellungen für das Funk-Netzwerk des MLWG3 anpassen. Die Standardeinstellungen sind: Name (SSID): MLWG3-xxxx und MLWG3-5G-xxxx, Sicherheit (WPA2): Keine (deaktiviert) und Internet (Überbrückung): Keine.

Tippen Sie zum Öffnen der MLWG3 Einstellungen unten im Fenster der MLW App auf „Settings“ (Einstellungen).

So ändern Sie den Namen (SSID) des MLWG3

Sie können den Namen (SSID) des MLWG3 (werkseitig MLWG3-xxxx und MLWG3-5G-xxxx) über die MLW App ändern. xxxx zeigt die letzten vier Zeichen der eindeutigen MAC-Adresse des Geräts an. Durch eine Namensänderung (SSID) wird eine Verwechslung mit anderen Geräten in der näheren Umgebung vermieden. Mit dem Namen (SSID), oder auch Service Set Identifier bezeichnet, können Sie einen Gerätenamen festlegen (zwischen 1 und 32 Zeichen), der in der Liste der verfügbaren Netze auf Ihrem Mobilgerät angezeigt wird.

Schritte zum Ändern des Namens (SSID):

1. Tippen Sie unten im Fenster der MLW App auf Settings (Einstellungen).
2. Tippen Sie auf MLW Setup.
3. Und danach auf Wireless Setup.

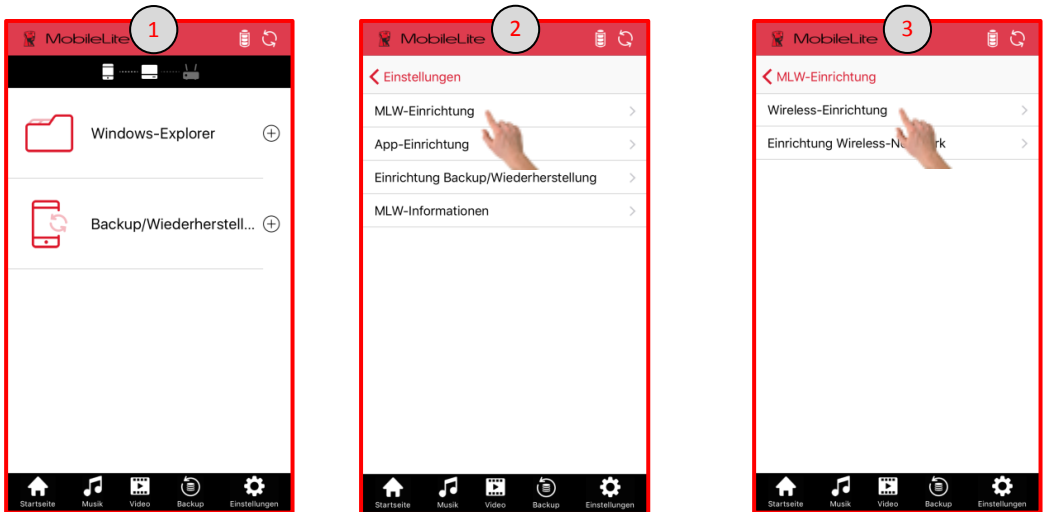

Fortsetzung nächste Seite...

4. Tippen Sie auf das Feld mit dem Namen (SSID), den Sie ändern möchten. Wenn Sie den gewünschten Wireless-Namen eingegeben haben, tippen Sie auf Save (Speichern).
5. Das MLWG3 wird neu gestartet und Sie werden vom Wireless-Signal getrennt. Wenn der Startvorgang abgeschlossen ist, verbinden Sie das MLWG3 erneut unter dem neuen Namen (SSID).





So aktivieren Sie die Sicherheit (WPA2).

Diese Option verhindert unbefugten Zugriff auf Ihr MLWG3 durch Aufforderung zur Passworteingabe.

Schritte zum Aktivieren der Sicherheit:

1. Tippen Sie unten in der MLW App auf Settings (Einstellungen).
2. Tippen Sie auf MLW Setup.
3. Und danach auf Wireless Setup.

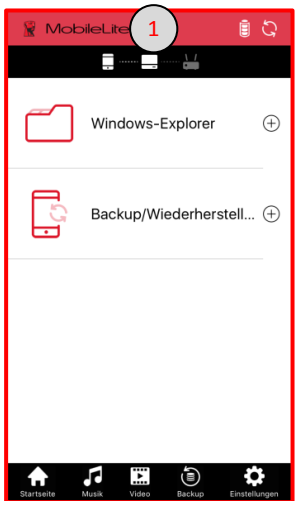

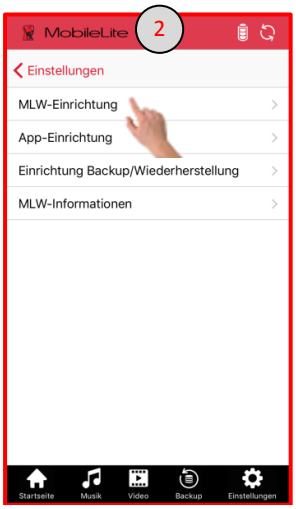

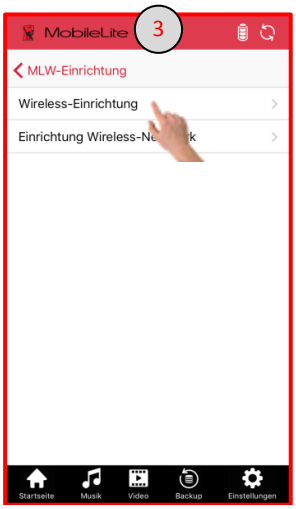

Fortsetzung nächste Seite...

4. Schieben Sie nun zum Aktivieren der Sicherheit den Schieber nach rechts und geben Sie das gewünschte Passwort ein. Achten Sie darauf, dass Sie das Passwort korrekt buchstabieren. Tippen Sie auf das Symbol „Show Password“ (Passwort zeigen), damit Sie das Passwort beim Tippen sehen können. Wenn das Passwort nicht korrekt eingegeben wurde, muss das MLW auf die Werkseinstellungen zurückgesetzt werden. Tippen Sie auf Save (Speichern).
5. Das MLWG3 wird neu gestartet und sie werden von seinem Wireless-Signal getrennt. Wenn der Startvorgang abgeschlossen ist, verbinden Sie das MLWG3 erneut und geben Sie das neue Passwort ein.





Zugriff auf das Internet (Überbrückungsmodus)

Für den Zugang zum Internet wird gewöhnlich die Wi-Fi-Antenne Ihres Mobilgeräts verwendet. Das MobileLite Wireless verwendet jedoch die Wi-Fi-Antenne Ihres Apple Geräts zum Streamen von Inhalten, was das Trennen Ihres Mobilgeräts vom Internet bewirkt. Jedoch unterstützt die Wi-Fi-Antenne des MobileLite Wireless den bidirektionalen Datenverkehr und kann für den sogenannten Überbrückungsmodus verwendet werden. Über diesen Modus können Sie mit dem MLWG3 verbunden sein, während es mit einem Wi-Fi-Netz (als Host-Client) verbunden ist, das Zugriff auf das Internet hat.

Mit den nachstehenden Schritten können Sie diese Funktionalität einrichten und eine Liste der verfügbaren Wireless-Netze in Ihrer Reichweite ansehen:

1. Tippen Sie unten im Fenster des MLWG3 auf Settings (Einstellungen).
2. Tippen Sie auf MLW Setup.
3. Und danach auf Wireless Network Setup.

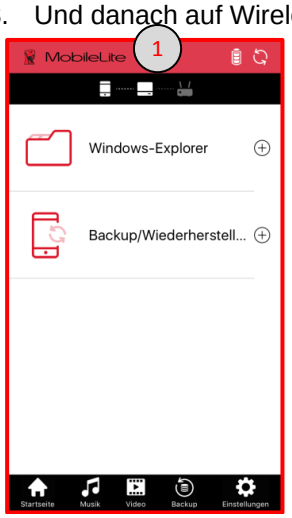

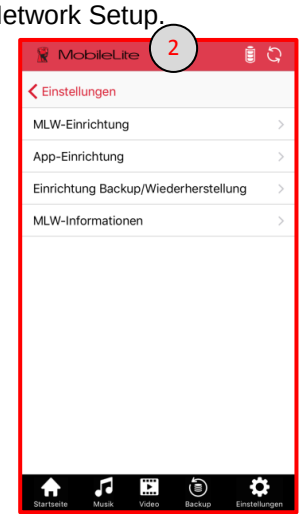





Fortsetzung von der vorhergehenden Seite...

4. Wählen Sie das gewünschte Wi-Fi-Netz.
5. Wenn das gewählte Wi-Fi-Netz gesichert ist, wird die MLW App Sie zur Eingabe seines Wi-Fi-Passworts auffordern.
6. Nachdem Sie mit OK bestätigt haben, wird das MLWG3 neu gestartet. Wenn keine Passworteingabe erforderlich ist, wird das Gerät automatisch neu gestartet.

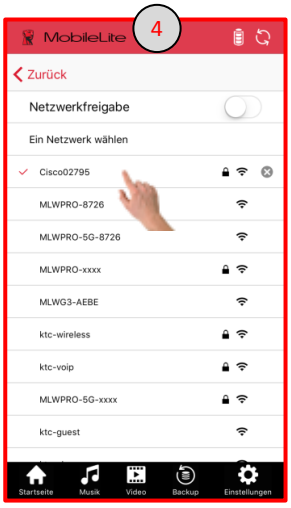

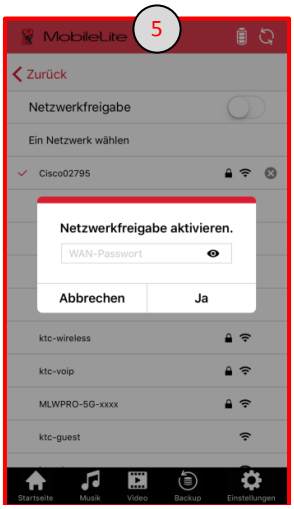

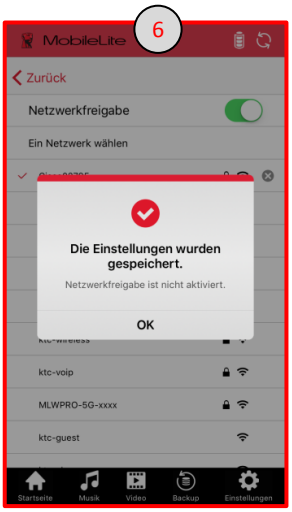

So überprüfen Sie, ob die Überbrückungsfunktion aktiviert ist.

Nachdem der Startvorgang des MLWG3 abgeschlossen ist, müssen Sie sich erneut mit dem MLWG3 Wi-Fi-Netz verbinden.

So können Sie überprüfen, ob der Überbrückungsmodus aktiviert ist:

1. Überprüfen Sie, dass das Symbol für den Überbrückungsmodus oben im Fenster nicht mehr ausgegraut ist.
2. Wenn Sie zum Wireless Network Setup (Wireless-Netzeinstellungen) in den Settings (Einstellungen) zurückkehren, sehen Sie ein rotes Häkchen neben dem Netz, mit dem Sie verbunden sind. Falls gewünscht, können Sie hier auch x zum Vergessen eines Netzes antippen.
3. Die LED für die Überbrückung auf dem MLWG3 beginnt zu leuchten, und zeigt damit an, dass das Gerät Internetzugang hat.

Um zu bestätigen, dass Sie Internetzugang haben, können Sie auch, wenn Sie mit dem MLWG3 verbunden sind, einen Internet-Browser öffnen und eine URL eingeben, wie Kingston.com.

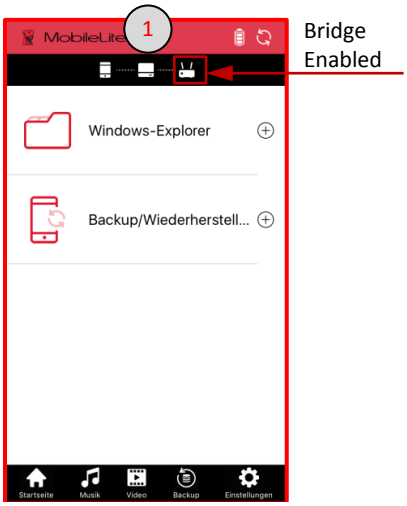

Bridge Enabled

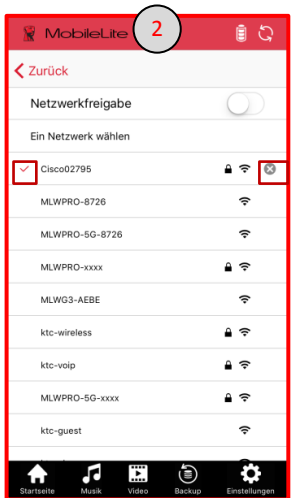

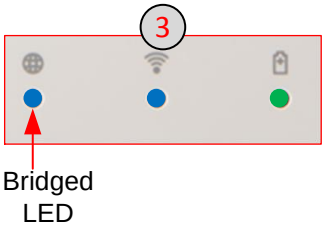

Internetzugang über den Ethernet-Anschluss (Zugangspunkt)

Wenn Sie per Kabelanschluss mit dem Internet verbunden sind, können Sie ein Ethernet-Kabel in den Ethernet-Anschluss des Kingston MLWG3 einstecken. Dies ermöglicht Ihnen, einen Zugangspunkt für einen Wireless-Internetanschluss einzurichten Der Wi-Fi-Brückenmodus wird während der Dauer eines Anschlusses über eine Ethernet-Verbindung so lang deaktiviert, bis das Ethernet-Kabel entfernt wurde.

HINWEIS: Nur mit DHCP kompatibel.

Sie müssen nur einfach ein Ethernet-Kabel in den Ethernet-Anschluss des MLWG3 einstecken. Überprüfen Sie, dass die LED-Anzeige für die Überbrückung leuchtet, um sicherzustellen, dass Sie tatsächlich mit dem Router verbunden sind.

Wenn Sie noch nicht mit dem MLWG3 Netz verbunden sind, verbinden Sie sich jetzt.

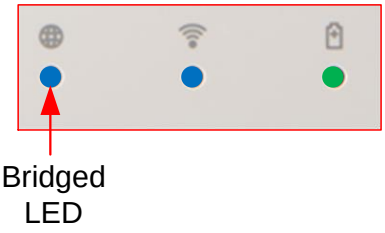

Netzwerkfreigabe

Nachdem der Internetzugang auf dem MLWG3 aktiviert ist (Überbrückungsmodus), können Sie nun „Network Share“ aktivieren und haben Zugang zu Ihren Medien, ohne die Wi-Fi-Verbindungen des Mobilgeräts ändern zu müssen. Diese Funktion besteht jedoch nur so lang, wie Ihr Mobilgerät mit demselben Netzwerk verbunden ist, das Sie für die Brückenverbindung zum MLWG3 verwendet haben.

So aktivieren Sie Network Share

1. Tippen Sie unten im Fenster der MLW App auf Settings (Einstellungen).
2. Tippen Sie auf MLW Setup (Einrichten) und im nächsten Fenster auf Wireless Setup (Wireless einrichten).

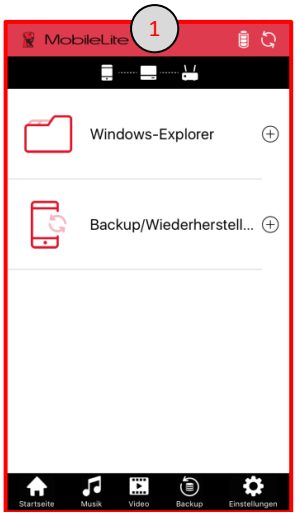

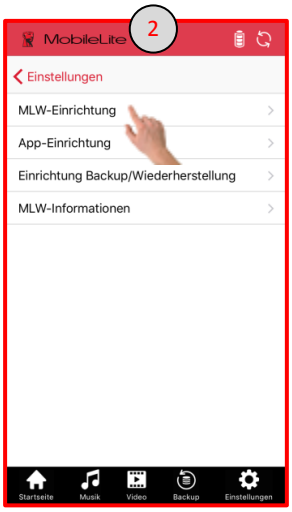



Fortsetzung nächste Seite...

3. Zum Aktivieren wischen Sie die Schaltfläche „Network Share“ nach rechts.
4. Geben Sie ein Passwort für den Zugang zu den Speichergeräten ein (empfohlen) und tippen Sie auf „Ja“.
5. Tippen Sie zum Beenden auf OK.

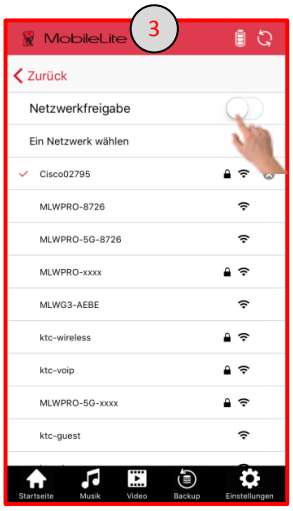

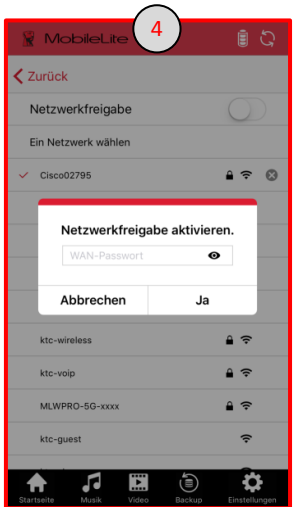

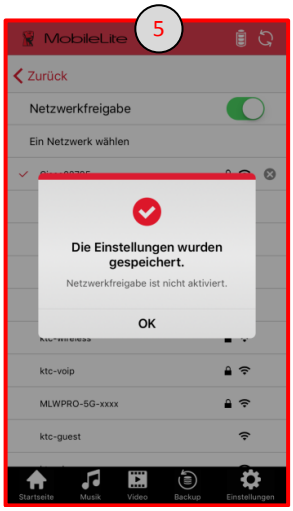

Über einen Computer auf das MLWG3 zugreifen.

Sie haben die Möglichkeit, von einem Computer aus über das MLWG3 Wireless-Netz den Inhalt auf Ihren USB- und SD Speichergeräten anzusehen.

Internet Browser

1. Verbinden Sie sich über die Wi-Fi-Netzwerkeinstellungen Ihres Computers mit dem MLWG3 (MLWMLWG3PRO-XXXX) Netz.
2. Öffnen Sie einen unterstützten Internet Browser (Chrome, Firefox, Internet Explorer oder Safari)
3. Geben Sie in der Adresszeile die IP-Adresse des MLWG3 ein: 192.168.202.254
4. Sie können nun ihren gespeicherten Inhalt ansehen bzw. herunterladen.

Netzlaufwerk verbinden/teilen

Mac

1. Verbinden Sie sich über die Wi-Fi-Netzeinstellungen Ihres Computers mit dem MLWG3 (MLWG3-XXXX) Netz.
2. Klicken Sie im Finder auf Go und danach auf „Zum Server verbinden“.
3. Geben Sie die IP-Adresse des MLWG3 – 192.168.202.254 – ein und klicken Sie auf Verbinden.
4. Wählen Sie den Datenträger, SD_Card1 bzw. USB1, aus, den Sie anschließen möchten und bestätigen Sie mit OK. Die USB, SD und/oder Internal Speichergeräte auf Ihrem MLWG3 sind jetzt im Finder verfügbar.

Windows

1. Verbinden Sie sich über die Wi-Fi-Netzeinstellungen Ihres Computers mit dem MLWG3 (MLWG3-XXXX) Netz.
2. Öffnen Sie Datei/Windows Explorer, klicken Sie mit der rechten Maustaste auf „Dieser PC“ und wählen Sie Netzlaufwerk verbinden.
3. Wählen Sie den gewünschten Laufwerksbuchstaben ein und \\192.168.202.254\USB1 oder \\192.168.202.254\SD_Card1 und tippen Sie auf Fertigstellen. Sie müssen die Schritte zum Verbinden für jeden einzelnen Datenträger, USB1 oder SD_Card1 wiederholen. Die USB und SD Speichergeräte auf Ihrem MLWG3 sind jetzt unter Datei/Windows Explorer verfügbar.

Löschen von Dateien im Cache.

Zur Verbesserung der Leistung speichert die MLW App Dateien im Cache. Wenn der Speicherplatz unzureichend ist, gibt es über die App die Option, temporäre Dateien aus der MLW App zu löschen.

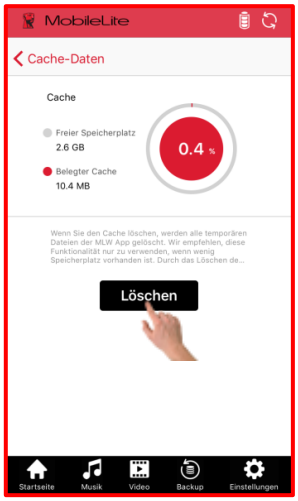

Schritte zum Löschen des Cache:

1. Tippen Sie auf Settings (Einstellungen).
2. Und danach auf App Setup.
3. Tippen Sie auf Cache Information (Cache-Daten).
4. Und danach auf Clear (Löschen).
5. Ein Dialogfenster wird angezeigt Tippen Sie zum Löschen des Cache auf OK.

Hinweis: Wenn Sie den Cache löschen, werden alle temporären Dateien der MLW App gelöscht. Wir empfehlen, diese Funktionalität nur zu verwenden, wenn wenig Speicherplatz vorhanden ist. Durch das Löschen des Cache wird die Leistung des MLW verlangsamt.

MLW Informationen, Speicherangaben und Format

Sie können mit der MLW-App überprüfen, welche Firmenware-Version des MLW die neueste ist, welche App-Version aktuell installiert ist, welches Modell das MLW ist und Angaben über den Speicher abrufen (USB und SD).

Zum Ansehen der MLW Daten und Speicherangaben:

1. Klicken Sie auf „Settings“ (Einstellungen) und danach im nächsten Fenster auf „Storage Information“ (Speicherangaben).
2. Tippen Sie auf Storage Information (Speicherangaben), um den verwendeten und den gesamten Speicherplatz der aktuell mit dem MLWG3 verbundenen Speichergeräte anzusehen.

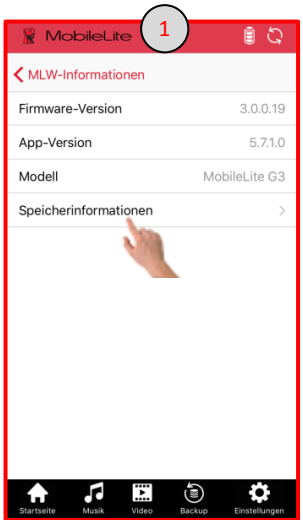

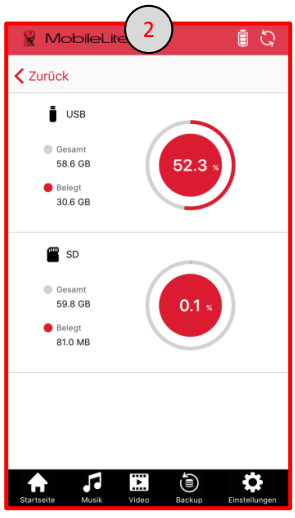

Firmware-Aktualisierung

Die MLW App überprüft automatisch auf Firmenware-Aktualisierungen. Firmware-Aktualisierungen fügen dem MLWG3 neue Funktionalitäten hinzu und beheben Probleme, die nach der Freigabe der Hardware aufgetreten sind. Es ist stets empfehlenswert, die Firmenware zu aktualisieren, um sicherzustellen, dass Sie das Beste aus Ihrem Gerät holen.

Wenn es eine neue Firmware-Aktualisierung gibt, zeigt die App folgendes an:

1. Eine Firmware-Aktualisierung ist verfügbar. Vor der Aktualisierung bitte einen USB-Stick in das MLW einstecken oder eine SD Karte einlegen.
2. Die Datei für die Firmware-Aktualisierung wird auf den USB-Stick oder die SD Karte heruntergeladen. Ihre aktuellen Daten werden davon nicht betroffen.
3. Die Installation der Aktualisierung beginnt und kann bis zu ihrer Fertigstellung bis zu 3 - 5 Minuten dauern.
4. Verbinden Sie sich nach der Fertigstellung bitte wieder mit dem MLW.

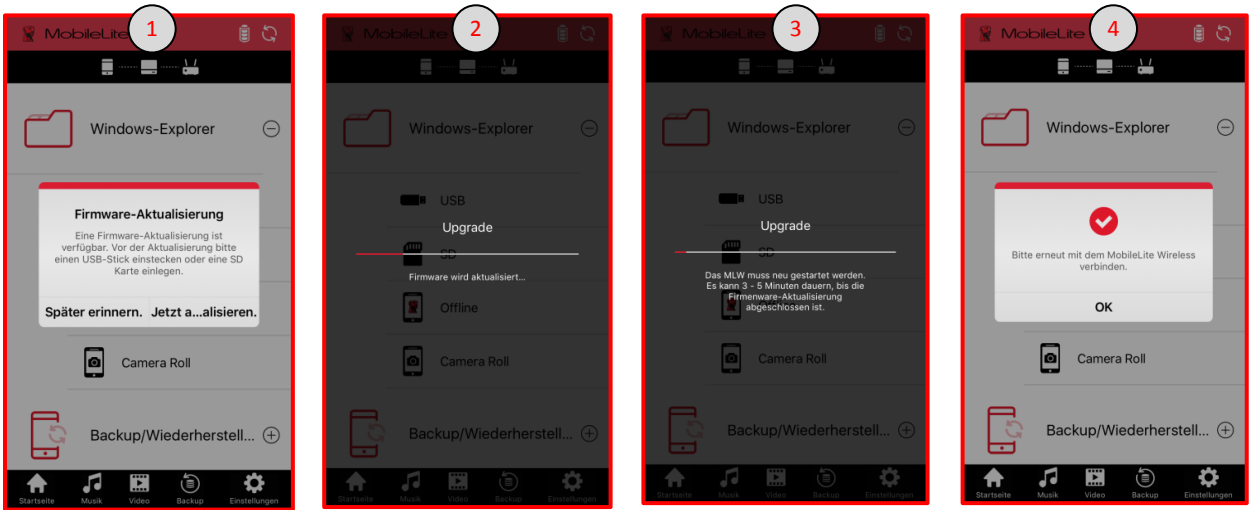

Hinweis: Damit die App nach Firmware-Aktualisierungen suchen und diese aktualisieren kann, muss das MLW über die Brückenverbindung mit dem Internet verbunden sein (So aktivieren Sie den Internetzugang). Wenn Sie manuell nach der neuesten Firmware suchen und diese aktualisieren möchten, klicken Sie auf den nachstehenden Link, oder kopieren Sie den Link und fügen ihn in der Adresszeile Ihres Internet Browsers ein.

http://support.kingston.com/us/support/technical/downloads?product=MLWG3&filename=mlwG3_v3



MobileLite Wireless G3
Manuel d'utilisation



Table des Matières

INTRODUCTION 4
Contenu du coffret 4

PRÉSENTATION DU MOBILELITE WIRELESS G3 (MLWG3) 5

SPÉCIFICATIONS 6

SYSTÈME REQUIS 6

FORMATS DE FICHIERS PRIS EN CHARGE 6

CHARGEMENT DU MOBILELITE WIRELESS 7
Voyant LED de la batterie 7

BATTERIE DE SECOURS 7

INSTALLATION DE L'APPLI MOBILELITE WIRELESS 8

COMMENT CONNECTER LE MLWG3 9

PRÉSENTATION DE L'APPLICATION MOBILELITE WIRELESS 10

COMMENT SAUVEGARDER CAMERA ROLL 11
Utilisation de Camera Roll 11
Utilisation de la Sauvegarde une touche 12
Utilisation de la fonction Sauvegarder/ récupérer 13

COMMENT SAUVEGARDER/ RÉCUPÉRER LES CONTACTS ET LE CALENDRIER 14
Sauvegarde des Contacts et du Calendrier 14
Restauration des Contacts, Calendrier et Camera Roll 15

SAUVEGARDER/ RÉCUPÉRER LA CONFIGURATION 15

GESTION DE FICHIERS 16

PHOTOS 17

LECTEUR MUSIQUE 18



STREAMING VIDÉO 18
Formats de fichiers non pris en charge 20
Lire dans VLC 20
Lecture avec des applis tierces 20

PARAMÈTRES 21
Comment modifier le nom (SSID) du MLWG3 21
Comment activer Sécurité (WPA2) 22
Connexion internet (mode Passerelle) 23
Comment confirmer l'activation de la passerelle 24

ACCÈS À INTERNET PAR LE PORT ETHERNET (POINT D'ACCÈS) 24

PARTAGE DE RÉSEAU 25
Comment activer le partage de réseau 25

ACCÉDEZ AU MLWG3 AVEC UN ORDINATEUR 26
Navigateur Internet 26
Partager/ connecter un lecteur réseau 26
Mac 26
Windows 26

POUR VIDER LES FICHIERS EN CACHE 27

INFORMATIONS MLW, INFORMATIONS DE STOCKAGE ET FORMAT 27

MISE À JOUR DU FIRMWARE 28



Introduction

Le MobileLite Wireless G3 (MLWG3) est un lecteur média sans fil qui permet de lire des contenus médias numériques (tels que musique, photos, vidéos, documents, etc.) sur une carte mémoire SD ou une clé USB branchée au MLWG3 connecté à un dispositif mobile pris en charge. Grâce à son propre réseau sans fil (avec une portée de 9 mètres) et sa batterie au lithium-polymère, le MobileLite Wireless G3 offre onze heures d'accès Wi-Fi continu à votre bibliothèque numérique pendant tous vos déplacements. Le MobileLite Wireless G3 est la solution parfaite pour élargir votre bibliothèque média portable avec des dispositifs dont la capacité de stockage n'est pas extensible.

Contenu du coffret



1 - MobileLite Wireless MLWG3



1 câble USB (48 cm A sur Micro-B)
(Pour charger le MLWG3)



1 - Adaptateur microSD
(Pour brancher une carte MicroSD sur un MLWG3)

Présentation du MobileLite Wireless G3 (MLWG3)

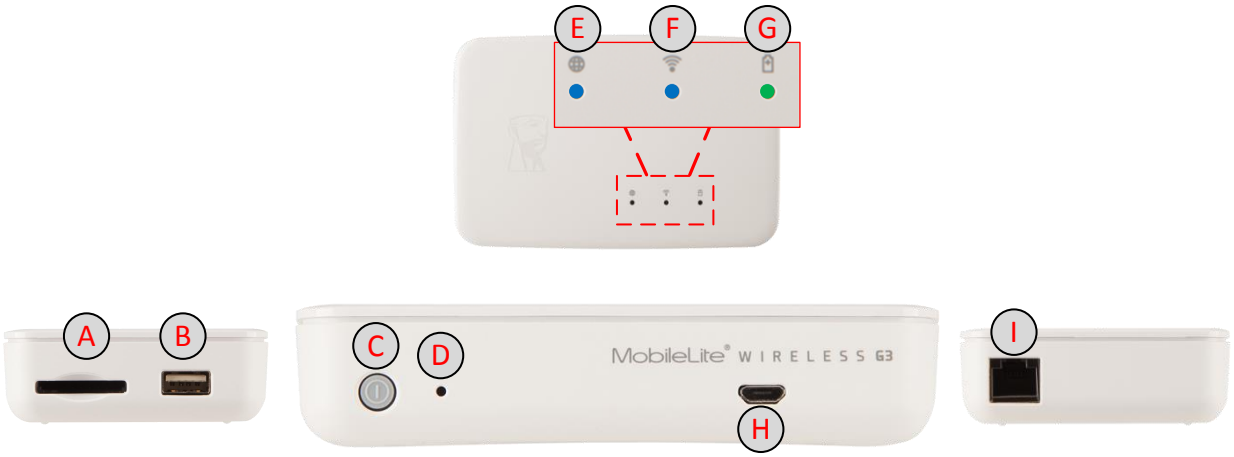

A. Emplacement SD – Permet de connecter une carte mémoire SD, SDHC, SDXC ou microSD, microSDHC, microSDXC (avec un adaptateur).

B. Port USB 2.0 – Permet de connecter un dispositif de stockage USB externe (jusqu'à 2To). Il permet aussi de recharger la batterie d'un dispositif mobile.

C. Bouton d'alimentation – Pour allumer et éteindre le MLWG3.

D. Bouton « Reset » – Pour réinitialiser le MLWG3 en rétablissant sa configuration d'origine (par défaut). (Maintenez ce bouton pendant 13 secondes pour lancer la réinitialisation.)

E. Voyant LED Passerelle – Indique si le MLWG3 est (ou non) connecté à internet par la passerelle Wi-Fi ou par Ethernet.

F. Voyant LED Wi-Fi – Indique l'état de la liaison Wi-Fi.

G. Voyant LED batterie/alimentation* – Indique le niveau de charge de la batterie et le type de l'alimentation utilisée.

H. Port USB Micro-B – Pour charger le MLWG3 avec le cordon USB fourni.

I. Port Ethernet – Pour brancher un câble Ethernet et créer un point d'accès à l'internet sans fil.

**Le voyant LED Batterie/ Alimentation indique aussi la durée de charge restante lorsque le MLWG3 est allumé. Vert signale un niveau de batterie compris entre 51% et 100%. Orange : 25% à 50%. Rouge : la charge restante est inférieure à 25%.*



Spécifications

- Ports de stockage : USB et cartes SD. Lecture des cartes SD, SDHC, SDXC et microSD, microSDHC, microSDXC (avec l'adaptateur fourni)
- Formats de fichiers pris en charge : FAT, FAT32, NTFS, exFAT
- Dimensions : 115mm x 80mm x 24mm
- Poids : 192g
- Interface réseau sans fil 2,4GHz 802.11b/g/n & 5GHz 802.11ac
- Port WLAN Ethernet utilisable comme point d'accès
- Batterie rechargeable Li-ion intégrée 5,400 mAh avec une puissance maximale de 2,0A (3.7V) offrant jusqu'à 11 heures d'utilisation continue
- La prise en charge de Camera Roll permet de transférer les photos et vidéos entre votre dispositif mobile et un produit mémoire USB/SD pour libérer de l'espace.
- Cordon USB – micro-USB inclus pour charger le MLWG3
- Températures de fonctionnement : 0°C à 35°C
- Températures de stockage : 0°C à 45°C
- Garantie de deux ans avec assistance technique gratuite
- Le MLWG3 peut stocker tous les types de fichiers. L'écoute et l'affichage dépendent des fichiers pris en charge par l'appareil mobile connecté.

Système requis

- Dispositifs portables sous iOS 8 ou 9
- Dispositifs portables iOS avec accès internet à l'App Store (requis pour installer l'appli MobileLite Wireless)
- Dispositifs mobiles iOS compatibles :
  - ✓ iPad 2/3è Gen/4è Gen/Air/Air 2
  - ✓ iPad Mini/Mini 2/Mini 3/Mini 4
  - ✓ iPad Touch 5è Gen/6è Gen
  - ✓ iPhone 4S/5/5S/6/6+/6S/6S+

Formats de fichiers pris en charge

(Veuillez consulter la liste des types de fichiers pris en charge dans le guide d'utilisation de votre appareil mobile)

- Audio : mp3, wav
- Vidéo : m4v, mp4 (H.264 video codec)
- Image : jpg, tif
- Docs : pdf

Chargement du MobileLite Wireless

Nous recommandons fortement de charger totalement la batterie du MLWG3 avant de commencer à l'utiliser. Cela peut nécessiter jusqu'à trois heures avec un adaptateur d'alimentation 2A. Le MLWG3 peut aussi être chargé avec un port USB d'un ordinateur ou un adaptateur d'alimentation USB (minimum 1,2A).

Voyant LED de la batterie

Le voyant de la batterie situé sur la façade du MLWG3 indique le niveau de charge. Il signale aussi que le MLWG3 est en cours de chargement lorsqu'il est branché à un ordinateur ou un prise secteur. Ce voyant LED clignote pendant le chargement. Il est vert fixe lorsque le chargement est terminé.

Le voyant LED de la batterie indique aussi la durée de la charge restante lorsque le MobileLite Wireless G3 est allumé. Vert signale un niveau de batterie compris entre 51% et 100%. Orange : 25% à 50%. Rouge : la charge restante est inférieure à 25%.

Charge de la batterie 51%-100%

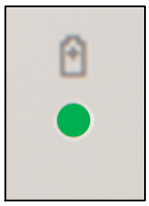

Charge de la batterie 25%-50%

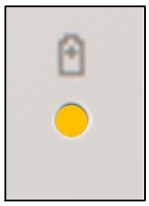

Charge de la batterie <25%

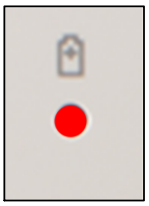

Batterie de secours

Outre son réseau Wi-Fi indépendant, le MLWG3 peut aussi fonctionner comme une batterie de secours.

Cette fonction vous permet de charger un dispositif mobile grâce au port USB intégré.

Pour utiliser cette fonction, pendant que le MLWG3 est éteint, connectez votre dispositif mobile au port USB du MLWG3 avec le cordon d'alimentation USB du dispositif mobile.

Le MobileLite Wireless G3 étant allumé, sa batterie peut charger votre dispositif, mais elle se videra plus rapidement parce que le MLWG3 émet un signal Wi-Fi pendant l'opération de chargement.

Le voyant LED clignote pour indiquer que le dispositif mobile est en cours de chargement.



(not drawn to scale)



Installation de l'appli MobileLite Wireless

Pour configurer le MLWG3, vous devez premièrement installer l'appli Kingston MobileLite Wireless sur votre dispositif mobile depuis l'App Store en ligne (accès internet requis). L'appli MobileLite Wireless est gratuite. Elle sert à personnaliser les paramètres du réseau sans fil et à accéder sans fil aux contenus téléchargés sur le dispositif SD/USB connecté au MLWG3.

Pour installer l'appli, suivez les instructions ci-dessous :

1. Ouvrez l'App Store avec un dispositif iOS compatible et cherchez « MobileLite Wireless ». L'App Store peut afficher plusieurs résultats de recherche. Veuillez à bien sélectionner « MobileLite Wireless ».



2. Naviguez pour sélectionner l'Appli MobileLite Wireless de **Kingston Digital, Inc**. Touchez le lien « Obtenir » (GET).



3. Après avoir appuyé sur « OBTENIR », le bouton bleu devient vert et affiche « INSTALLER ». Appuyez sur ce bouton pour terminer l'installation de l'appli MobileLite Wireless sur votre dispositif.

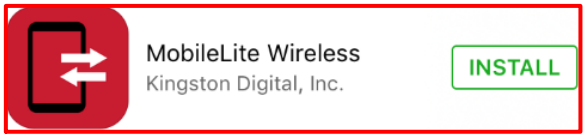

Lorsque l'appli est installée, vous pouvez quitter l'App Store et passer à la section suivante de ce manuel.

Comment connecter le MLWG3

Le MobileLite Wireless a son propre réseau sans fil indépendant. Sur votre dispositif mobile, les réseaux « MLWG3-xxxx » et « MLWG3-5G-xxxx » sont affichés dans la liste des réseaux Wi-Fi disponibles. (XXXX correspondent aux quatre derniers caractères de l'adresse MAC unique du MLWG3. L'adresse MAC est indiquée sur une étiquette apposée sous le MLWG3).

Étapes pour connecter le MLWPRO :

1. Ouvrez le menu Paramètres de l'appli sur votre dispositif mobile.

2. Cliquez sur « Wi-Fi ».

3. Sélectionnez « MLWG3-XXXX » ou « MLWG3-5G-XXXX ».

Par défaut, aucun mot de passe n'est nécessaire pour connecter votre MLWG3 à votre dispositif mobile. Le signal de communication sans fil du MLWG3 crée une liaison dédiée avec ce dispositif. Dès que le MLWG3 est connecté à votre dispositif mobile, la connexion Internet est remplacée par la connexion sans fil du MLWG3. Par conséquent, vous n'avez plus accès à Internet. Cependant, le MLWG3 offre une fonction de passerelle qui permet d'accéder à ses contenus tout en utilisant une connexion Internet Wi-Fi. Voir Comment accéder à l'internet, page 24.

4. Une fois la connexion établie, une marque est affichée à côté du nom du réseau MLWG3.

5. Ouvrez l'appli MobileLite Wireless.

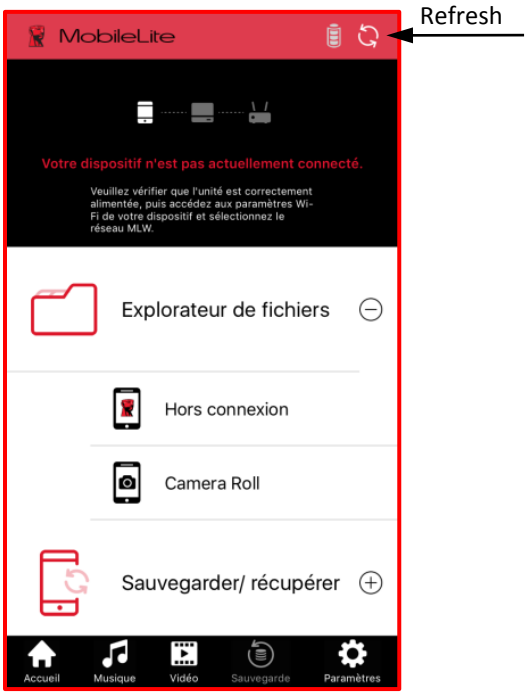

Si l'écran à gauche est affiché lorsque l'appli est ouverte, cliquez sur l'icône Actualiser.

Si la connexion échoue après la commande Actualiser, recommencez les étapes de connexion indiquées sur cette page et essayez à nouveau.

Présentation de l'application MobileLite Wireless

Lorsque l'appli MobileLite Wireless est ouverte, sa page d'accueil offre un accès aisé à la plupart de ses fonctions.

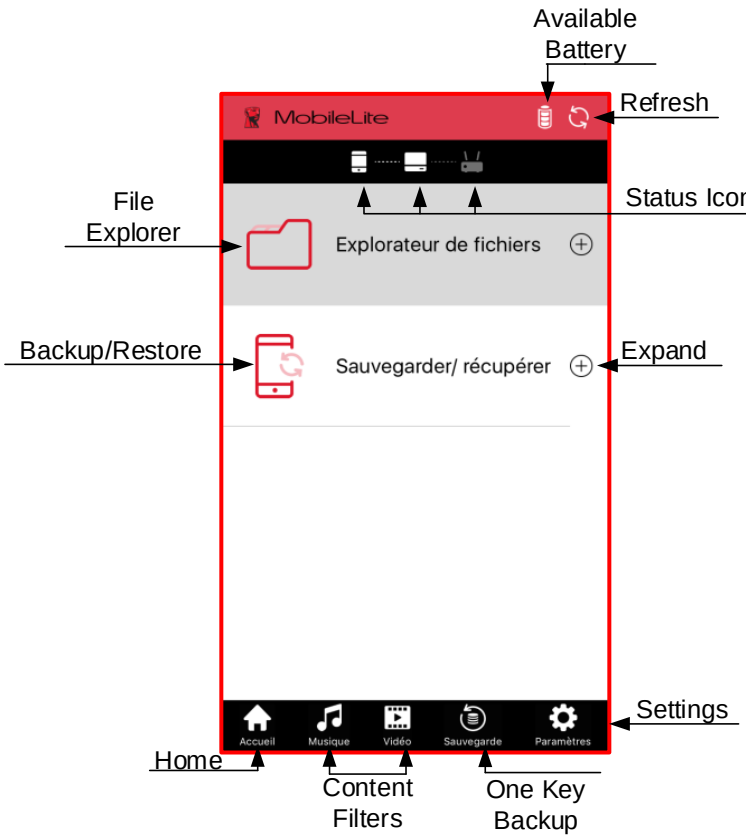

Batterie disponible : Indique la charge restant de la batterie du MLWG3.

Actualiser : Actualise l'écran actuel.

Icônes des états : Indique si votre dispositif mobile est ou non connecté au dispositif MLW et si l'accès internet est activé (mode Passerelle).

Explorateur de fichiers : Déployez cette option en cliquant sur le signe plus [+]. Cela vous donne accès aux dispositifs USB ou SD Card, ainsi qu'aux fichiers Hors ligne et Camera Roll.

Sauvegarder/ récupérer : Déployez cette fonction en cliquant sur le signe plus [+], pour afficher les options Sauvegarder/ récupérer des images, ainsi que les données du calendrier et des contacts.

Accueil : Revenir à la page Accueil de l'appli.

Filtres des contenus : Permet de filtrer des fichiers musicaux ou vidéo stockés sur USB/SD.

Sauvegarde une touche : La sauvegarde de Camera Roll sera basée sur le précédent emplacement réussi.

Paramètres : Vous permet de configurer et de gérer le dispositif MLWG3 et les options d'application.

Comment sauvegarder Camera Roll

Vous disposez de plusieurs méthodes pour sauvegarder les images et les vidéos stockées sur votre dispositif mobile.

1. L'icône Camera Roll affichée sous Explorateur de fichiers sur la page d'accueil vous permet de sélectionner une ou plusieurs images et/ou vidéos pour les sauvegarder.
2. Utilisez la fonction Sauvegarde une touche pour sauvegarder Camera Roll basée sur le précédent emplacement réussi.
3. Utilisation de l'option Sauvegarder/restaurer sur la page d'accueil.

Utilisation de Camera Roll

1. Sur la page d'accueil, cliquez sur l'icône Camera Roll sous Explorateur de fichiers.
2. Cliquez sur l'album que vous souhaitez sauvegarder (seuls Camera Roll et les albums créés par l'utilisateur sont affichés).
3. Cliquez sur une seule image ou la marque en haut de l'écran pour sélectionner plusieurs images.

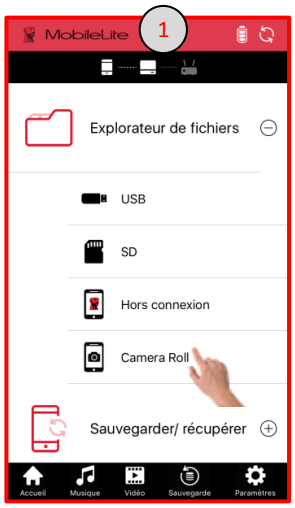





4. Après avoir sélectionné toutes les images à sauvegarder, cliquez sur l'icône Copier.
5. Ensuite, sélectionnez le dossier destinataire (clé USB, stockage SD, ou Hors ligne).
6. Créez un nouveau dossier ou sélectionnez un dossier existant, puis cliquez sur OK.



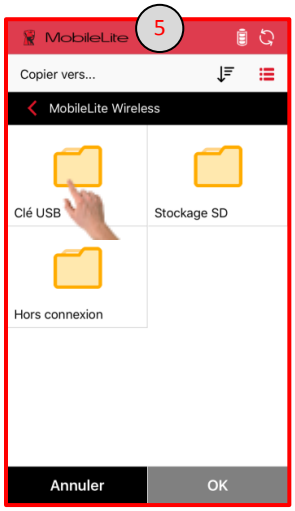

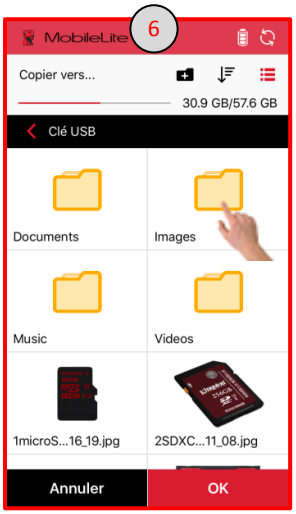

Continue à la page suivante...

7. Une barre d'état est affichée en bas de l'écran. L'icône État des tâches ouvre une fenêtre qui affiche plus de détails sur la tâche en cours et un historique de la tâche précédente.

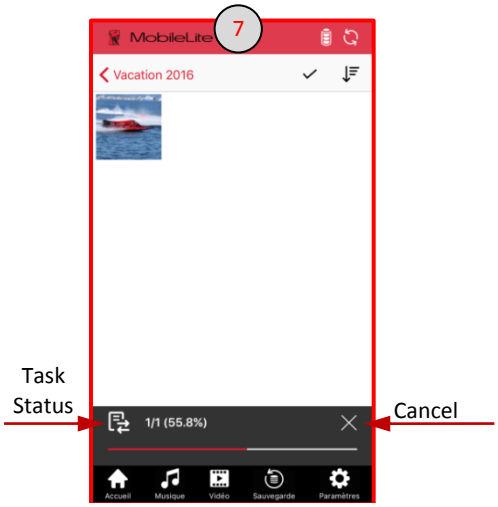

Utilisation de la Sauvegarde une touche

1. Cliquez sur l'icône Sauvegarde une touche en bas de l'écran. Lisez le message puis sélectionnez OK.
2. Sélectionnez le dossier destinataire (clé USB, stockage SD).
3. Créez un nouveau dossier ou sélectionnez un dossier existant, puis cliquez sur OK et la sauvegarde commencera. Un dossier est alors créé dans le dossier destinataire sélectionné « CameraBackup ».

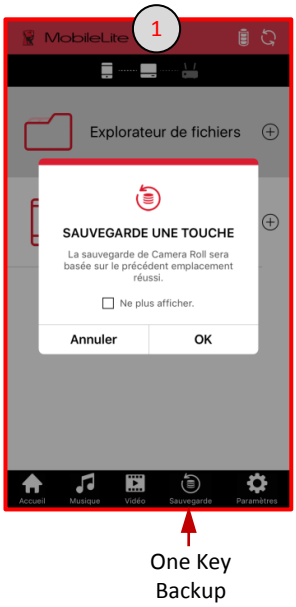

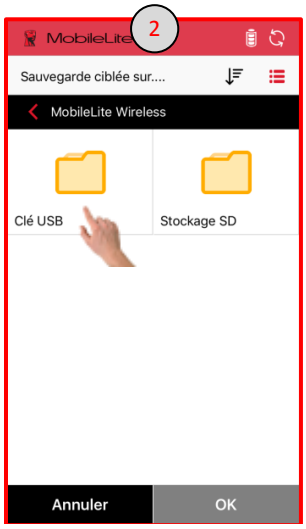

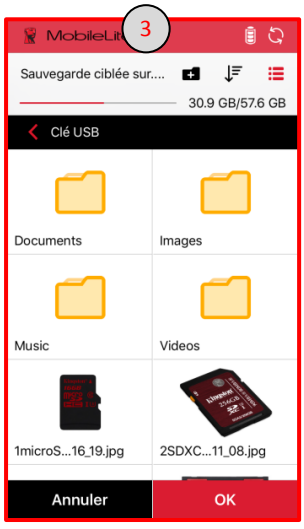

Continue à la page suivante...

4. Cliquez sur la croix « X » pour minimiser l'écran de Sauvegarde, et continuer votre navigation. Une icône Sauvegarder/ restaurer est affichée en haut de l'écran (si réduite).
5. Lorsque l'opération est terminée, un message confirme que la sauvegarde est réussie. Vous pouvez quitter en cliquant sur une des icônes en bas de l'écran ou sur la croix « X » en haut de l'écran.

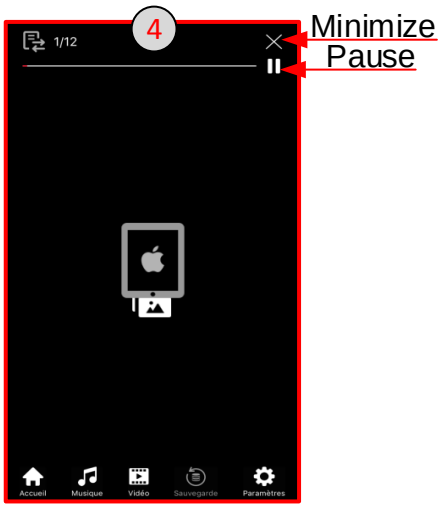

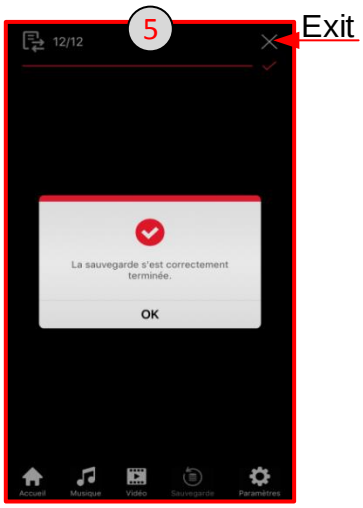

Remarque : Pour continuer la sauvegarde avec la destination précédemment utilisée dans Camera Roll, vous devez utiliser le même dossier/ dispositif de stockage. Le dossier Base de données (db) créé par la fonction Sauvegarde une touche ne peut pas être supprimé.

Utilisation de la fonction Sauvegarder/ récupérer

1. Cliquez sur Camera Roll sous Sauvegarder/ récupérer affichée sur l'écran d'accueil (voir la vue déployée ci-dessous).
2. Cliquez sur l'icône Sauvegarde.

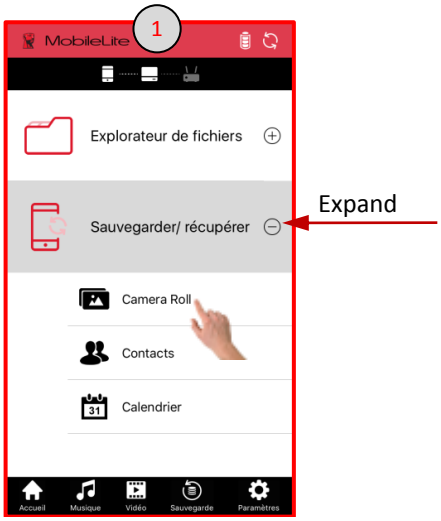

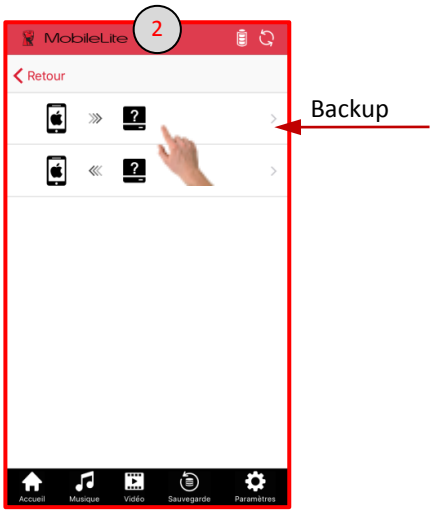

Continue à la page suivante...

3. Sélectionnez le dossier destinataire (clé USB, stockage SD).
4. Créez un nouveau dossier ou sélectionnez un dossier existant, puis cliquez sur OK.

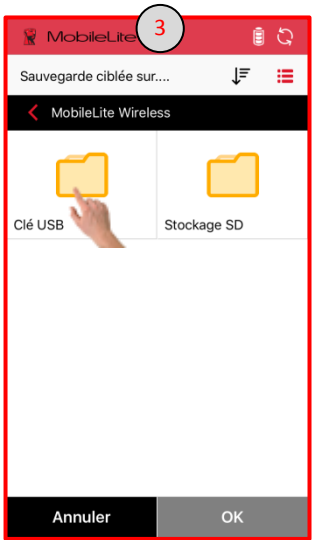

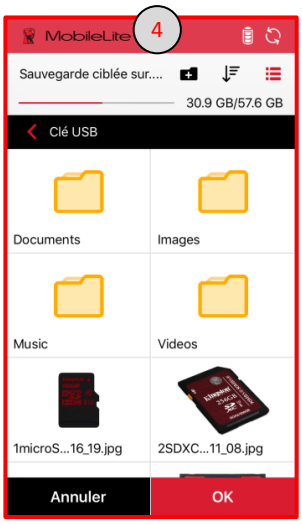

Comment Sauvegarder/ récupérer les Contacts et le Calendrier

L'appli MLW vous permet de sauvegarder les données des contacts et du calendrier du dispositif mobile sur un dispositif USB/SD. Les contacts et les données du calendrier pourront ainsi être restaurés en cas de corruption ou de suppression accidentelle.

Sauvegarde des Contacts et du Calendrier

1. Cliquez sur Contacts ou Calendrier sous Sauvegarder/ récupérer affichée sur l'écran d'accueil (voir la vue déployée ci-dessous).
2. Cliquez sur l'icône Sauvegarde.
3. Sélectionnez le dossier destinataire (clé USB, stockage SD). Sur l'écran suivant, créez un nouveau dossier ou sélectionnez un dossier existant, puis cliquez sur OK.

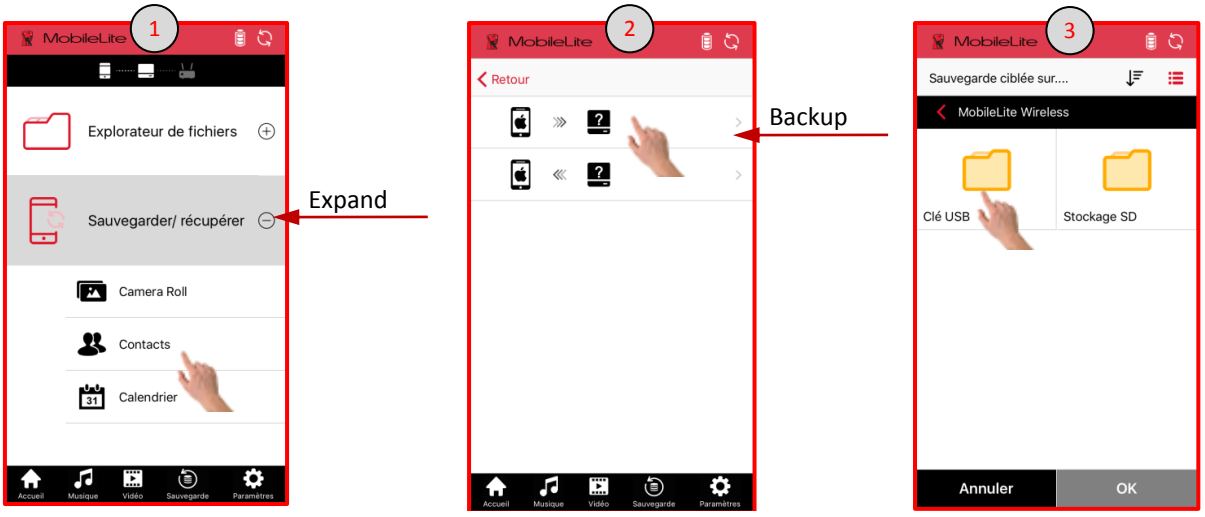

Restauration des Contacts, Calendrier et Camera Roll

1. Cliquez sur une des options Camera Roll, Contacts, ou Calendrier sous Sauvegarder/ récupérer sur l'écran d'accueil.
2. Sélectionnez l'option Restaurer.
3. Cliquez sur le dossier des fichiers, puis dans l'écran suivant, sélectionnez le dossier/ fichiers à restaurer sur le dispositif mobile, puis cliquez sur OK.



Sauvegarder/ récupérer la configuration

L'appli MLW enregistre dans ses paramètres la date et l'heure de la dernière sauvegarde et le dossier destinataire de la sauvegarde.

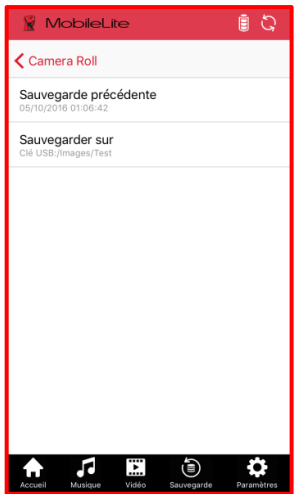

Pour accéder à la configuration Sauvegarde/ Restauration :

1. Cliquez sur Paramètres.
2. Cliquez sur Configuration de sauvegarde/ restauration.
3. Cliquez sur Camera Roll, Contacts, ou Calendrier.

L'écran suivant affiche la date et l'heure de la dernière sauvegarde et son dossier destinataire.

Gestion de fichiers

Une des fonctions de l'appli MobileLite Wireless permet de gérer de manière transparente les fichiers/ dossiers stockés sur vos dispositifs de stockage. Cette fonction permet notamment de créer des dossiers, et de supprimer ou renommer des contenus. Pour débuter, touchez l'icône USB ou SD pour accéder aux différentes options.

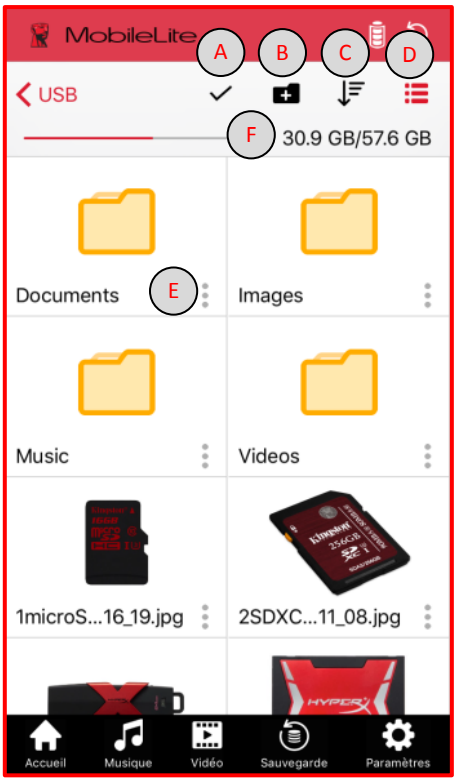

A. Sélectionnez : Cette option permet de sélectionner un ou plusieurs fichiers/ dossiers et active les options suivantes :

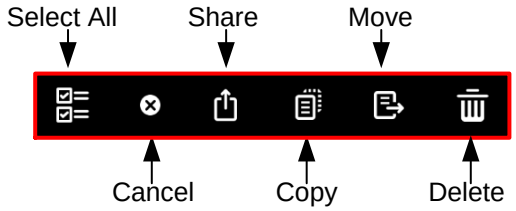

B. Nouveau dossier : Vous permet de créer des dossiers pour organiser vos fichiers.

C. Trier : Vous permet de trier des fichiers/ dossiers selon divers critères tels que Nom, Taille, Date ou Type.

D. Vue : Permet de choisir la Vue liste ou la Vue vignettes.

E. Menu : Ouvre le menu des options d'un seul fichier ou dossier. Les options incluent Copier, Déplacer, Supprimer, Infos.

F. Espace de stockage : Indique l'espace total et l'espace utilisé sur le dispositif de stockage utilisé.

Photos

Le dispositif MLWG3 vous permet d'afficher et de partager facilement vos photos, par e-mail ou sur un réseau social. Sélectionnez le fichier image pour ouvrir la photo en plein écran. Vous pouvez voir les autres images dans l'album en balayant à droite ou à gauche. Diverses options de gestion de fichiers sont également disponibles.

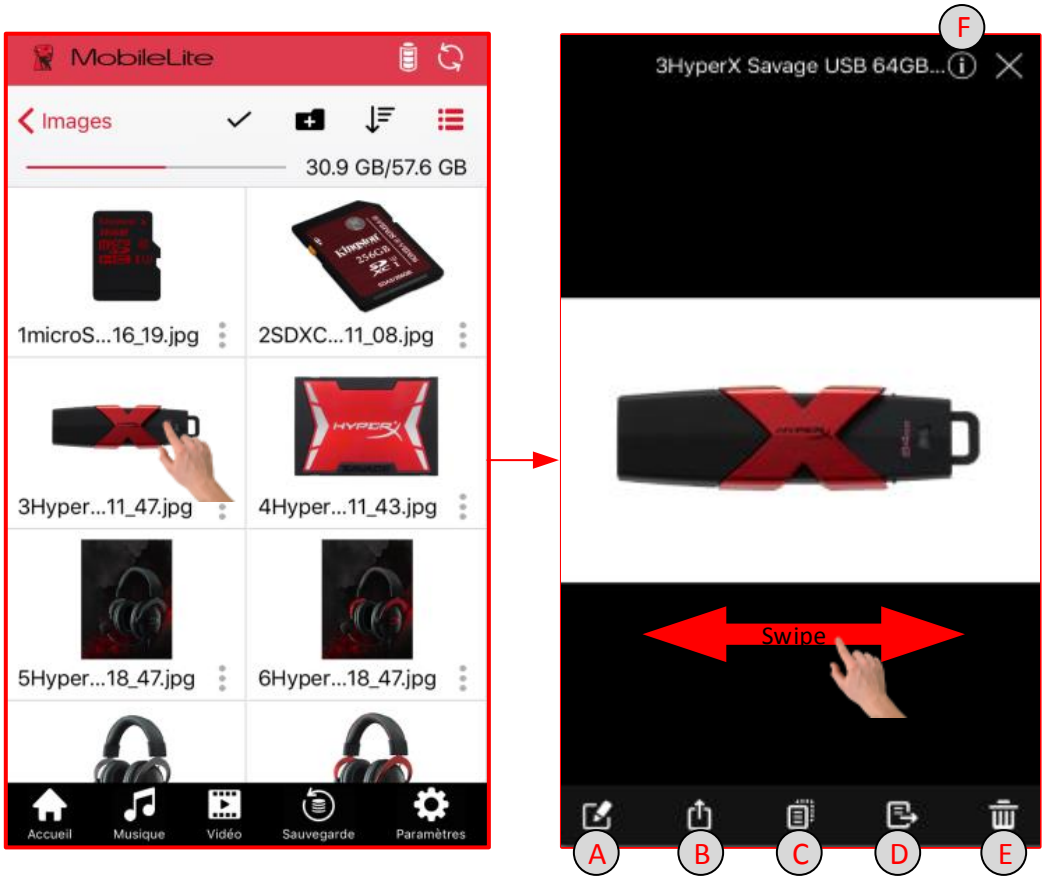

A. Renommer : Permet de renommer le fichier sélectionné.

B. Partager : Pour poster votre image sur Facebook ou Twitter, utilisez la fonction « Ouvrir avec » pour modifier l'image, l'envoyer par e-mail, ou la sauvegarder dans Camera Roll.

C. Copier : Permet de copier le fichier sélectionné dans une autre destination sur un support USB/SD/Hors ligne.

D. Déplacer : Permet de déplacer le fichier sélectionné dans une autre destination sur un support USB/SD/Hors ligne.

E. Supprimer : Supprime définitivement le fichier sélectionné.

F. Infos : Affiche les méta-données et les propriétés des fichiers.

Lecteur musique

L'appli MobileLite Wireless comporte un lecteur audio qui permet d'écouter de la musique. Ce lecteur audio continue de fonctionner en arrière-plan lorsque vous ouvrez un diaporama, naviguez sur internet ou travaillez sur un projet.

Les commandes du lecteur audio sont indiquées ci-dessous. Lorsque vous naviguez vers une autre destination dans l'appli pendant une écoute audio, le lecteur audio est minimalisé en bas de l'écran. Cliquez sur le lecteur audio minimalisé pour rétablir son affichage complet, indépendamment de votre position dans l'appli.

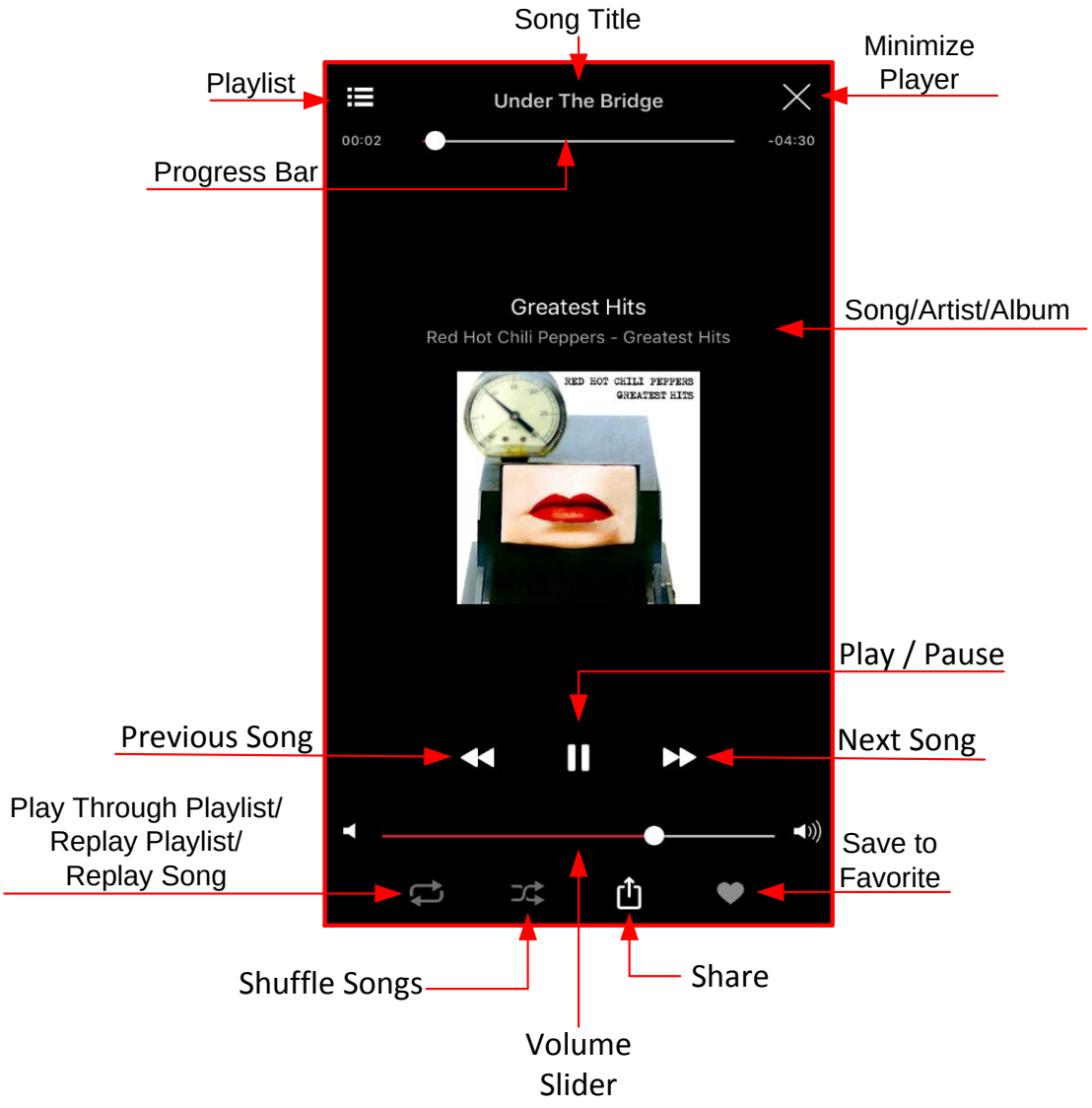

Streaming vidéo

L'appli MobileLite Wireless permet de visualiser des vidéos en toutes circonstances, y compris pendant un trajet en avion ou en voiture. Il vous suffit de toucher le fichier vidéo. Si vous souhaitez regarder une

vidéo, il vous suffit de sélectionner un fichier vidéo pour lancer sa lecture. Pour gérer le fichier, diverses options sont affichées sur cette page.

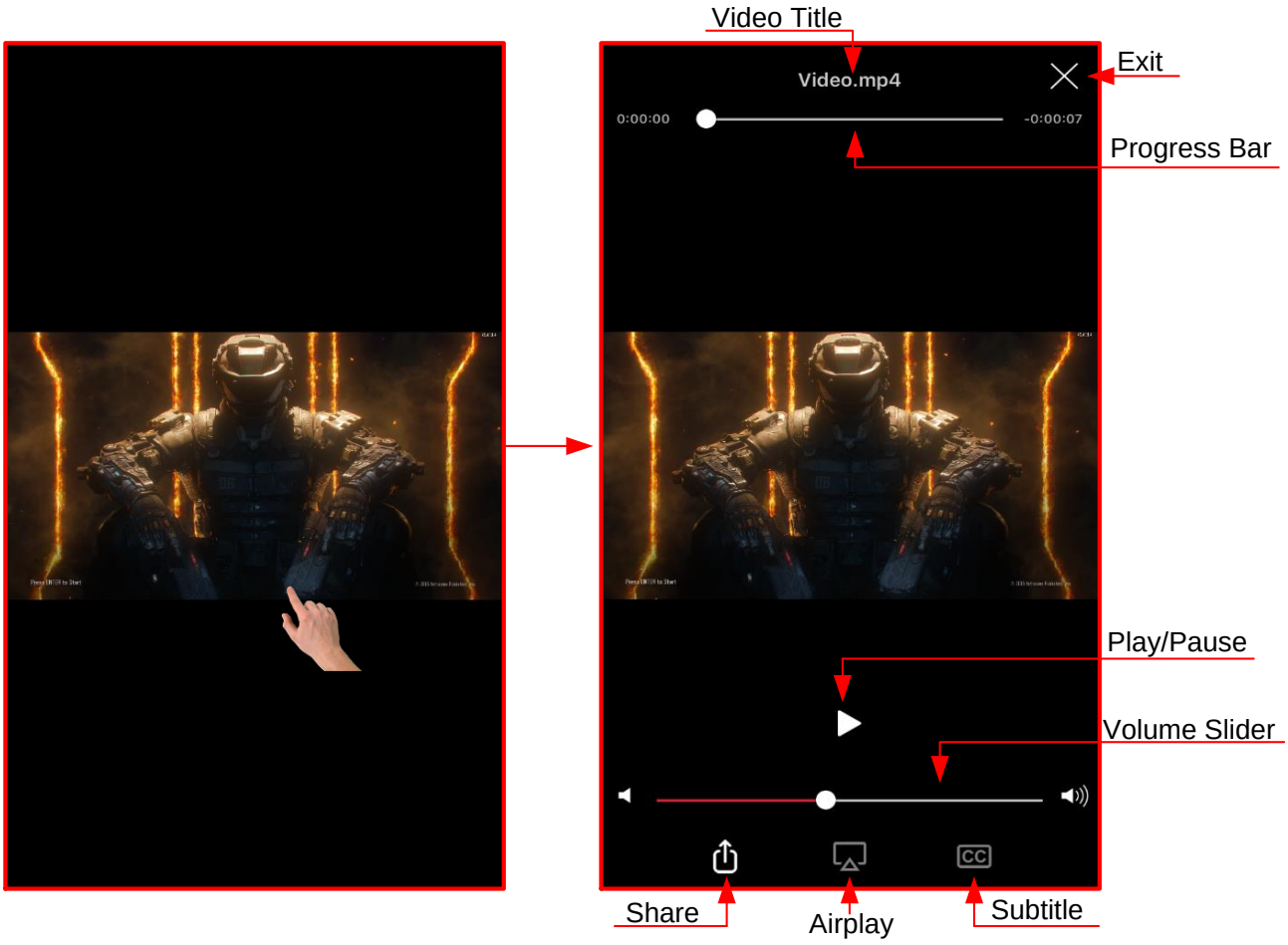

Formats de fichiers non pris en charge

Le MLWG peut ouvrir tous les formats de fichiers pris en charge par votre dispositif mobile. Pour ouvrir des formats de fichiers non pris en charge, suivez les instructions pour accéder aux fichiers à l'aide d'une appli tierce.

Lire dans VLC

Étapes pour lire avec un lecteur VLC (lecteur vidéo tiers gratuit) des fichiers vidéo non pris en charge :

1. Cliquez sur le menu Options à côté du fichier vidéo.
2. Cliquez sur l'icône VLC. Si l'appli VLC n'est pas installée, vous serez orienté vers l'App Store pour télécharger cette appli gratuite.

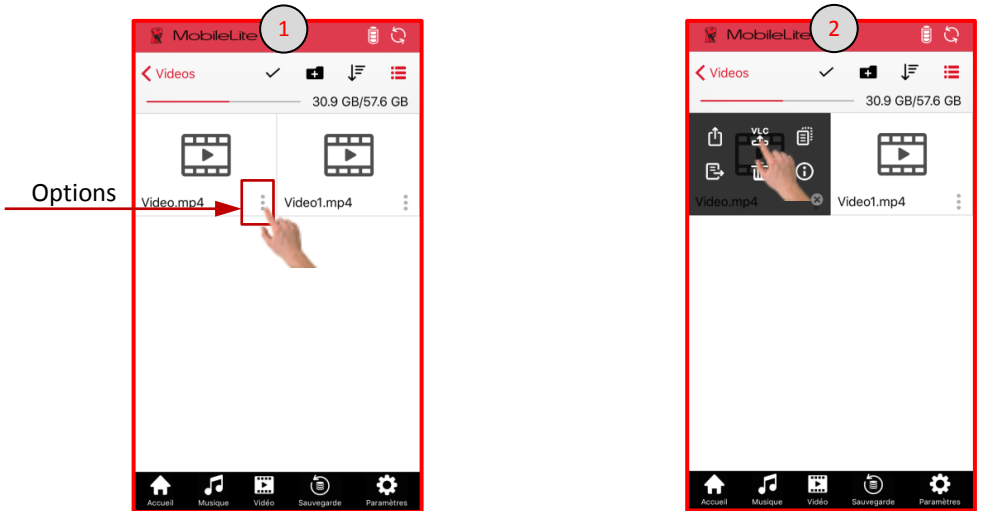

Lecture avec des applis tierces

L'appli MLW vous donne la possibilité de lire des fichiers non pris en charge avec d'autres applis tierces.

1. Cliquez sur le menu Options.
2. Cliquez avec l'icône « Partager sur » et sélectionnez l'option Partager préférée.

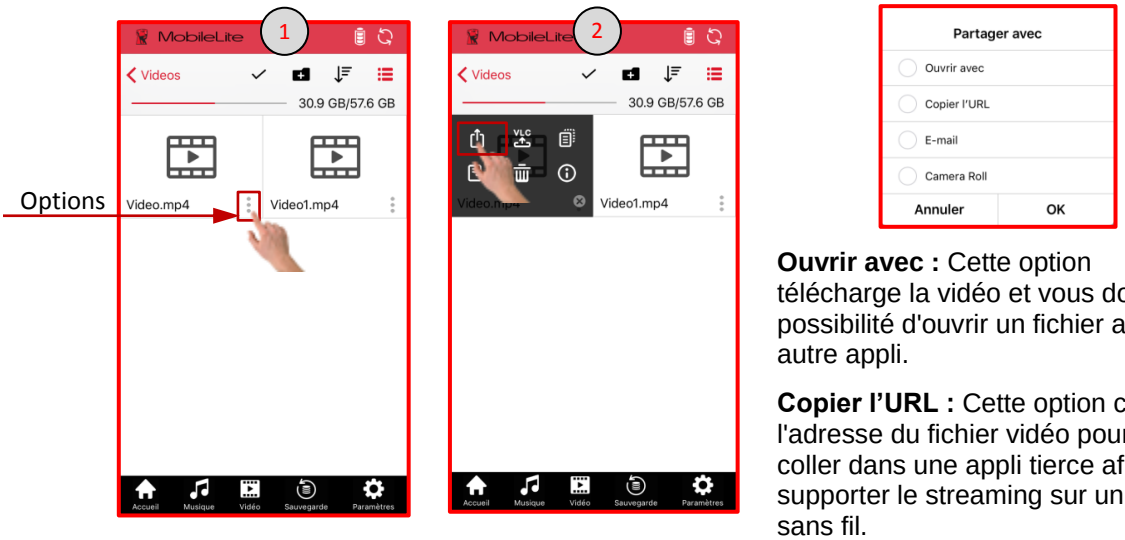

Ouvrir avec : Cette option télécharge la vidéo et vous donne la possibilité d'ouvrir un fichier avec une autre appli.

Copier l'URL : Cette option copie l'adresse du fichier vidéo pour la coller dans une appli tierce afin de supporter le streaming sur un réseau sans fil.

Paramètres

L'appli MobileLite Wireless permet de personnaliser les paramètres du réseau sans fil pour le MLWG3. Les valeurs par défaut sont les suivantes : Nom (SSID) : MLWG3-xxxx et MLWG3-5G-xxxx, Sécurité (WPA2) : Aucun (désactivé) et Internet (passerelle) : Aucune.

Pour accéder aux paramètres du MLWG3, veuillez sélectionner Paramètres en bas de l'écran de l'appli MLW.

Comment modifier le nom (SSID) du MLWG3

Une option de l'appli MLW permet de modifier le nom (SSID) du dispositif MLWG3 (par défaut MLWG3-xxxx et MLWG3-5G-xxxx). Les « XXXX » seront remplacés par les quatre derniers caractères de l'adresse MAC unique du dispositif. Le changement de nom (SSID) évite tout risque de confusion lorsque plusieurs dispositifs sont utilisés à proximité les uns des autres. Le nom (SSID ou Service Set Identifier) permet de spécifier un nom de dispositif (entre 1 et 32 caractères) qui sera affiché dans la liste des réseaux sans fil disponibles sur votre dispositif mobile.

Étapes pour modifier le nom (SSID) :

1. Cliquez sur Paramètres en bas de l'écran de l'appli MLW.
2. Cliquez sur Configuration MLW
3. Cliquez sur Configuration Sans fil.

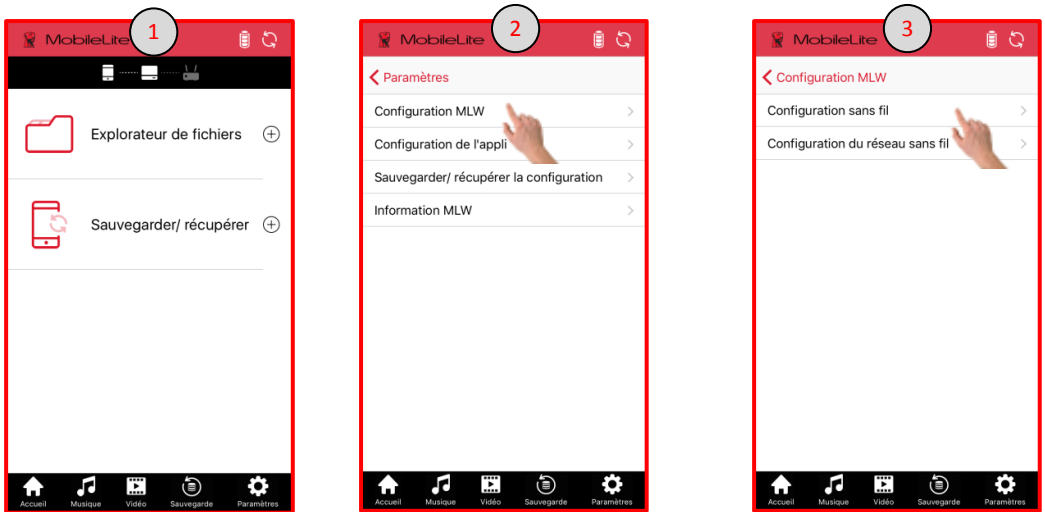

Continue à la page suivante...

4. Cliquez sur la case du Nom (SSID) que vous souhaitez changer. Cliquez sur Enregistrer lorsque le nom préféré sans fil est prêt.
5. Le dispositif MLWG3 redémarre et déconnecte son signal sans fil. Après le redémarrage, reconnectez le dispositif MLWG3 en utilisant le nouveau nom (SSID).

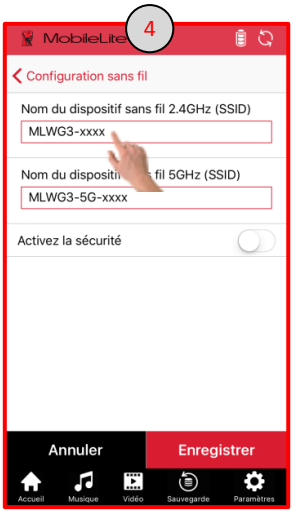



Comment activer Sécurité (WPA2)

Cette option prévient les accès non-autorisés sur votre MLWG3 en demandant un mot de passe aux utilisateurs.

Étapes pour activer la sécurité :

1. Cliquez sur Paramètres en bas de l'écran de l'appli MLW.
2. Cliquez sur Configuration MLW
3. Cliquez sur Configuration Sans fil.

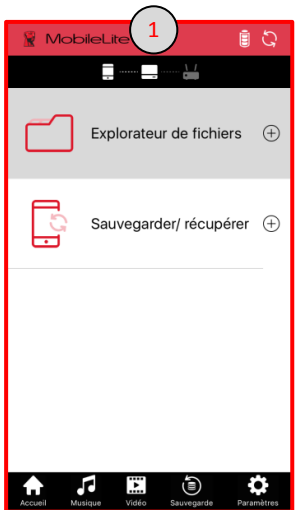

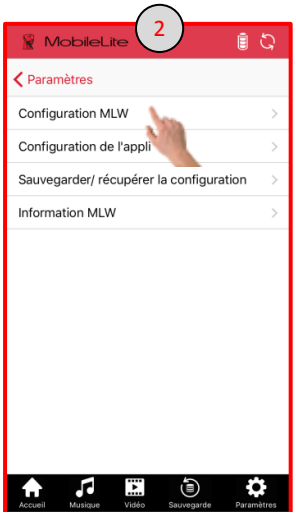

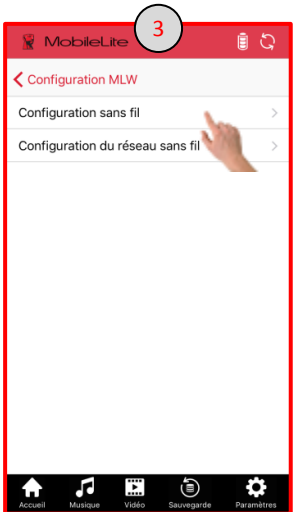

Continue à la page suivante...

4. À côté de l'option Activer la sécurité, déplacez la glissière vers la droite et saisissez le mot de passe. Le mot de passe doit être saisi sans erreur. Utilisez l'icône Afficher le mot de passe pour pouvoir lire et vérifier le mot de passe pendant sa saisie. Si le mot de passe est erroné, le dispositif MLW devra être réinitialisé en usine. Cliquez sur Enregistrer.
5. Le dispositif MLWG3 redémarre et déconnecte son signal sans fil. Après le redémarrage, reconnectez le MLWG3 et saisissez le nouveau mot de passe.

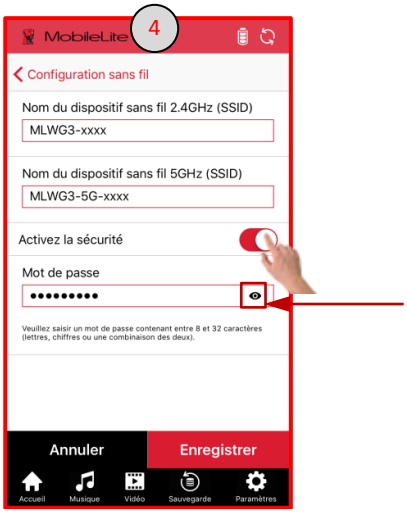



Connexion internet (mode Passerelle)

Normalement, l'antenne Wi-Fi de votre dispositif mobile sert à accéder à internet. Cependant, le MobileLite Wireless utilise l'antenne Wi-Fi de votre dispositif Apple pour lire ses contenus, ce qui a pour conséquence de déconnecter votre dispositif mobile de l'internet. Heureusement, l'antenne Wi-Fi du MobileLite Wireless supporte le trafic bidirectionnel et peut fonctionner en mode Passerelle. Ce mode vous permet de connecter votre dispositif au MLWG3 lorsque ce dernier est déjà connecté à un réseau Wi-Fi (comme client hôte) qui offre un accès Internet.

Pour configurer cette fonction et afficher une liste des réseaux sans fil à portée, suivez les étapes ci-dessous :

1. Dans l'appli MLWG3, cliquez sur Paramètres en bas de l'écran.
2. Cliquez sur Configuration MLW
3. Cliquez sur Configuration Réseau sans fil.

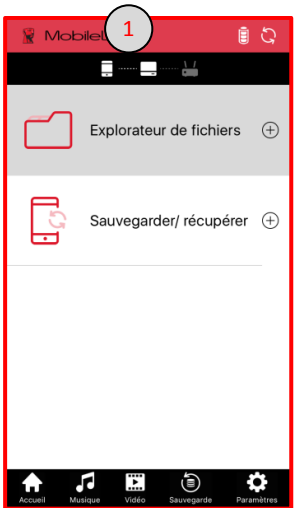

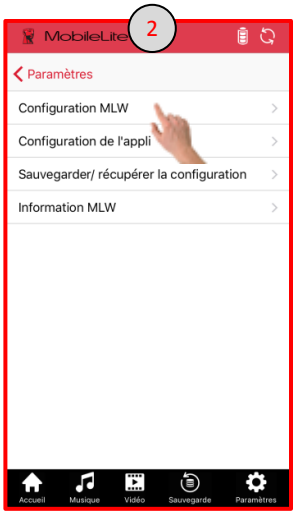



Continue à la page suivante...

4. Sélectionnez un réseau Wi-Fi de confiance.
5. Si la sécurité est activée, l'appli MLW vous demande le mot de passe Wi-Fi du réseau Wi-Fi sélectionné.
6. Le MLWG3 redémarre lorsque vous cliquez sur « OK ». En l'absence de mot de passe, le dispositif MLW redémarre automatiquement.



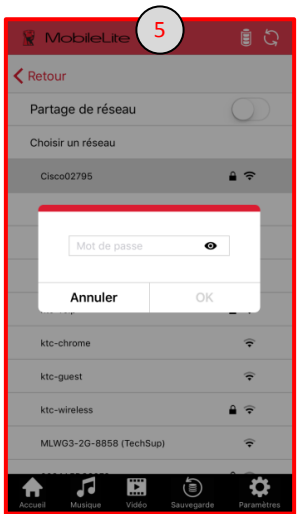

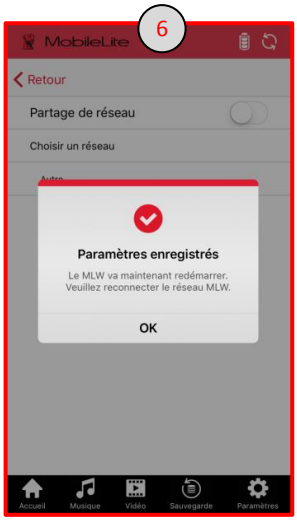

Comment confirmer l'activation de la passerelle

Lorsque le MLWG3 a redémarré, vous devrez reconnecter le réseau Wi-Fi du MLWG3.

Pour vérifier que le mode Passerelle est correctement activé :

1. Vérifiez la passerelle en haut de l'écran n'est plus grisée.
2. Si vous revenez à la Configuration du réseau sans fil, dans Paramètres, une marque rouge est affichée à côté du réseau connecté. Vous pouvez ici cliquer sur la croix (X) pour oublier le réseau, si vous le souhaitez.
3. Finalement, le voyant LED de la passerelle allumé sur le MLWG3 confirme que ce dispositif est connecté à l'internet.

Pendant que le MLWG3 est connecté, ouvrez le navigateur internet. Saisissez l'adresse URL, par exemple Kingston.com, pour confirmer la validité de l'accès internet.

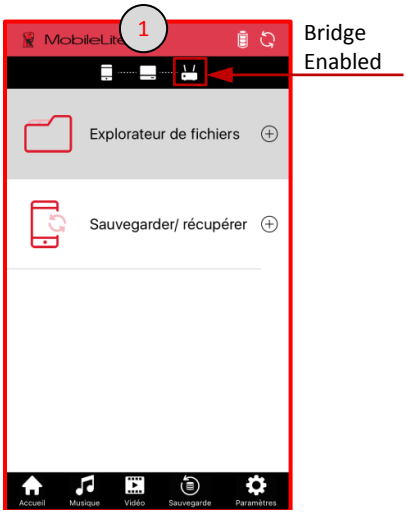

Bridge Enabled

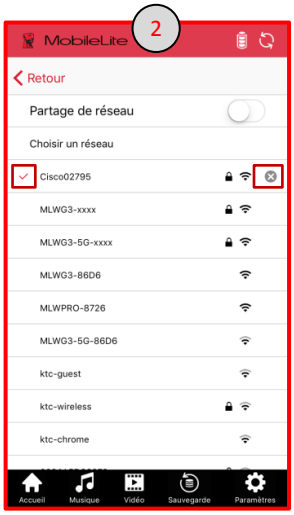

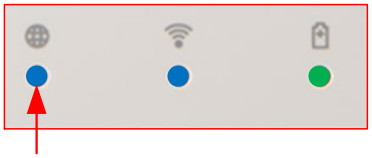

Bridged LED



Accès à internet par le port Ethernet (point d'accès)

Si vous disposez d'une connexion internet filaire, vous pouvez brancher un câble Ethernet sur le port Ethernet du MLWG3 Kingston. Ceci vous permet de créer un point d'accès pour accéder à l'internet sans fil. Pendant que vous utilisez le mode Passerelle Ethernet, le mode Passerelle Wi-Fi est temporairement désactivé jusqu'à ce que le câble Ethernet soit débranché.

NOTE : Uniquement compatible avec DHCP.

Branchez un câble de réseau Ethernet au port Ethernet du dispositif MLWG3. Vérifiez que le voyant LED Passerelle est allumé, confirmant que la connexion au routeur est correctement établie.

Si vous ne l'avez pas déjà fait, vérifiez que le réseau MLWG3 est connecté.

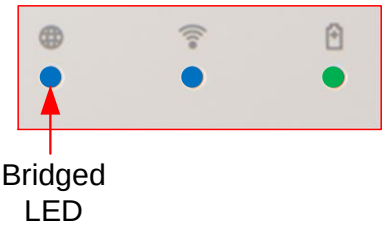

Partage de réseau

Lorsque l'internet est accessible avec le MLWG3, vous pouvez activer la fonction Partage de réseau pour accéder à vos médias sans modifier les paramètres Wi-Fi de votre dispositif mobile, tant que celui ci reste connecté au même réseau que le MLWG3.

Comment activer le partage de réseau

1. Cliquez sur Paramètres en bas de l'écran de l'appli MLW.
2. Cliquez sur Configuration MLW. Puis cliquez sur « Configuration sans fil » dans l'écran suivant.

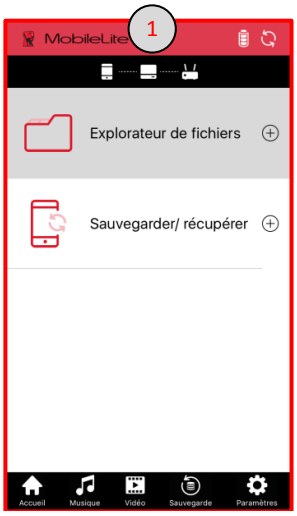

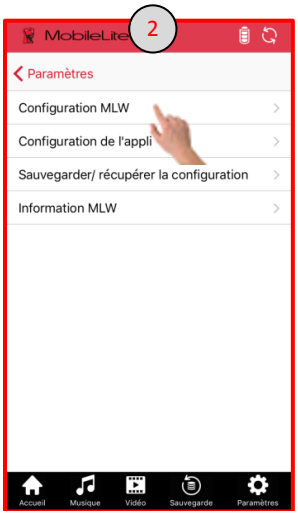



Continue à la page suivante...

3. Effleurez le bouton Partage de réseau vers la droite pour l'activer.
4. Saisissez un mot de passe pour accéder aux dispositifs de stockage (recommandé) et cliquez sur Oui.
5. Cliquez sur OK pour terminer.

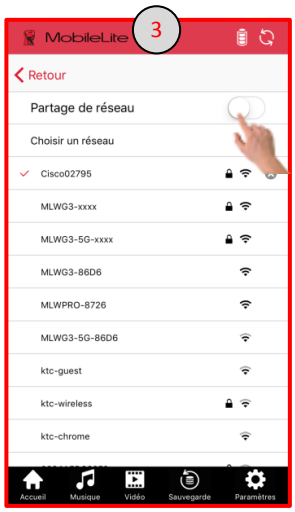

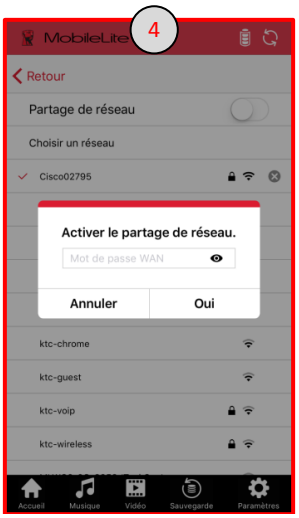



Accédez au MLWG3 avec un ordinateur

Le réseau sans fil MLWG3vous donne l'option de visualiser les contenus du dispositif de stockage USB/SD avec un ordinateur.

Navigateur Internet

1. Dans les paramètres de réseau Wi-Fi sur votre ordinateur, connectez le réseau MLWG3 (MLWG3-XXXX).
2. Ouvrez un navigateur internet pris en charge (Chrome, Firefox, Internet Explorer ou Safari).
3. Tapez l'adresse IP du MLWG3 (192.168.202.254) dans la barre d'adresse.
4. Vous pouvez maintenant afficher/ télécharger vos contenus sauvegardés.

Partager/ connecter un lecteur réseau

Mac

1. Connectez le réseau MLWG3 (MLWG3-XXXX) en utilisant les paramètres du réseau Wi-Fi de votre ordinateur.
2. Dans le Finder, cliquez sur « Go », puis sur « Connecter au serveur ».
3. Tapez l'adresse IP du MLWG3 (192.168.202.254) et cliquez sur « Connecter ».
4. Sélectionnez les volumes à monter SD_Card1 et/ou USB1 et cliquez sur « OK ». Le dispositif de stockage USB/SD connecté à votre MLWG3 est maintenant disponible dans le Finder.

Windows

1. Connectez le réseau MLWG3 (MLWG3-XXXX) en utilisant les paramètres du réseau Wi-Fi de votre ordinateur.
2. Ouvrez l'explorateur de fichiers Windows, cliquez avec le bouton droit sur PC/Ordinateur et sélectionnez Connecter un lecteur réseau.
3. Sélectionnez la lettre du lecteur préféré. Tapez \\192.168.202.254\USB1 ou \\192.168.202.254\SD_Card1. Cliquez sur « Terminer ». Vous devez répéter ces étapes pour connecter d'autres volumes, USB1 ou SD_Card1. Le dispositif de stockage USB/SD connecté à votre MLWG3 est maintenant disponible dans le Finder.

Pour vider les fichiers en cache

L'appli MLW met les fichiers en cache pour améliorer la performance. Si l'espace disque libre est limité, l'appli offre l'option de supprimer les fichiers temporaires, depuis l'appli MLW.



Étapes pour vider le cache :

1. Cliquez sur Paramètres.
2. Cliquez sur Configuration Appli
3. Cliquez sur Informations du cache
4. Cliquez sur Vider
5. Une fenêtre s'affiche. Cliquez sur OK pour vider le cache.

Remarque : Le vidage du cache supprime tous les fichiers temporaires de l'Appli MLW. Nous vous recommandons d'utiliser uniquement cette fonction lorsque l'espace du disque est insuffisant. Vider le cache réduira la performance du MLW.

Informations MLW, Informations de stockage et Format

L'appli MLW vous permet de vérifier la version du Firmware du dispositif MLW, la version de l'appli, le modèle MLW et les informations de stockage (USB, SD).

Pour afficher les informations MLW et les informations de stockage :

1. Cliquez sur Paramètres. Puis cliquez sur Informations de stockage sur l'écran suivant.
2. Cliquez sur Informations de stockage pour afficher la quantité d'espace totale et l'espace utilisé sur les dispositifs connectés au MLWG3, plus la mémoire interne (USB, SD).

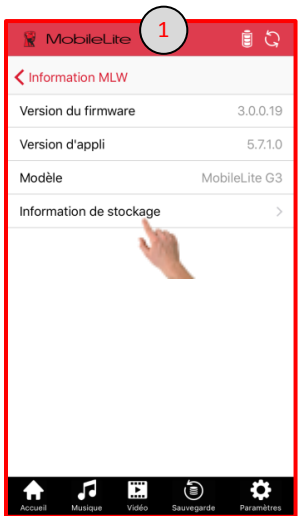

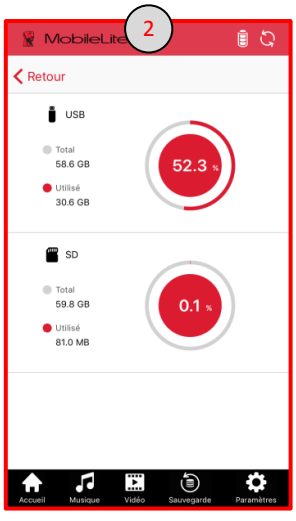

Mise à jour du Firmware

L'appli MLW vérifie automatiquement les mises à jour du Firmware. Les mises à jour du Firmware du MLWG3 ajoutent des fonctions et corrigent d'éventuelles erreurs identifiées depuis la production du matériel. Il est toujours recommandé d'actualiser le Firmware pour bénéficier de la meilleure expérience d'utilisation de votre dispositif.

Lorsqu'une mise à jour du Firmware est disponible, l'appli affiche les informations suivantes :

1. Une mise à jour du Firmware est disponible. Veuillez insérer une clé USB ou une carte SD sur le MLW avant de mettre à jour.
2. La mise à jour du Firmware sera téléchargé sur la clé USB ou sur la clé SD. Les mises à jour n'ont aucun effet sur vos données.
3. La mise à jour du Firmware débute et nécessite entre 3 et 5 minutes.
4. Lorsqu'elle est terminée, veuillez reconnecter le MLW.

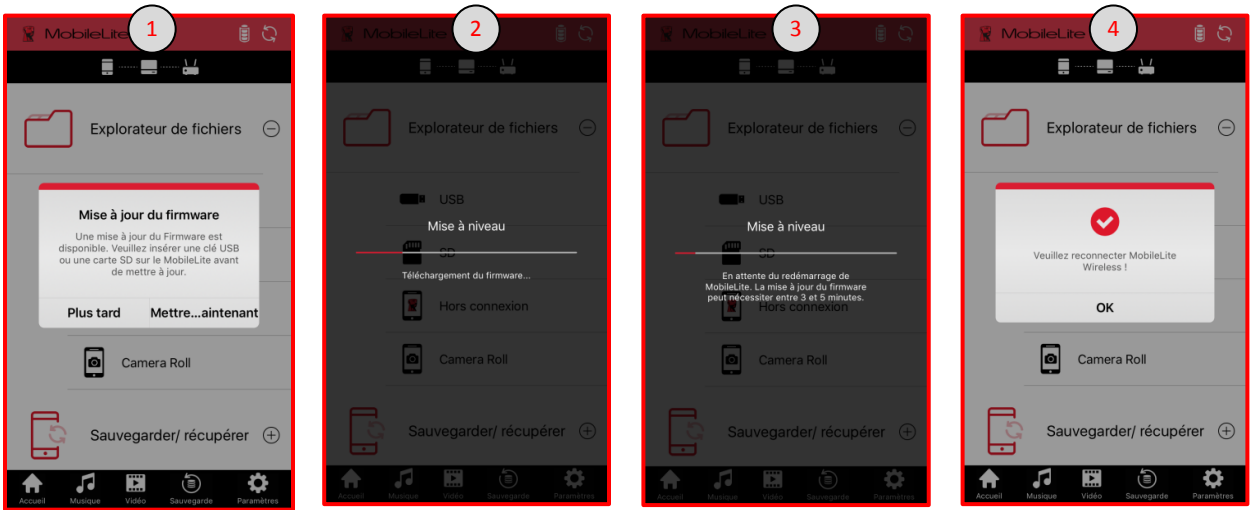

Remarque : Pour que l'appli puisse vérifier et actualiser le Firmware, le MLW doit être connecté à l'internet (Comment accéder à l'internet). Pour vérifier manuellement et mettre à jour le Firmware, cliquez sur le lien ci-dessous, ou copiez-collez le lien dans la barre d'adresse de votre navigateur internet.

http://support.kingston.com/us/support/technical/downloads?product=MLWG3&filename=mlwG3_v3



MobileLite Wireless G3
Manuale utente



Indice dei contenuti

INTRODUZIONE 4
Dotazione 4

PANORAMICA SULL'UNITÀ MOBILELITE WIRELESS G3 (MLWG3) 5

SPECIFICHE TECNICHE 6

REQUISITI 6

FORMATI DI FILE GENERICI SUPPORTATI 6

RICARICA DELL'UNITÀ MOBILELITE WIRELESS 7
LED della batteria 7

BATTERIA DI RISERVA 7

INSTALLAZIONE DELL'APPLICAZIONE MOBILELITE WIRELESS 8

CONNESSIONE DELL'UNITÀ MLWG3 9

PANORAMICA DELL'APPLICAZIONE MOBILELITE WIRELESS 10

BACKUP DEL RULLINO FOTOGRAFICO 11
Utilizzo del Rullino fotografico 11
Utilizzo della funzione Backup "One Key" 12
Utilizzo della funzione "Backup/Ripristino" 13

BACKUP/RIPRISTINO DEI CONTATTI E DEL CALENDARIO 14
Backup dei Contatti e del Calendario 14
Ripristino di Contatti, Calendario e Rullino fotografico 15

BACKUP/RIPRISTINO CONFIGURAZIONE 15

GESTIONE FILE 16

FOTO 17

LETTORE AUDIO 18



VIDEO STREAMING 18
Formati di file non supportati 20
Riproduci in VLC 20
Riproduzione all'interno di app di terze parti 20

IMPOSTAZIONI 21
Modifica del nome SSID dell'unità MLWG3 21
Attivazione della sicurezza (WPA2) 22
Accesso a Internet (modalità Bridge) 23
Verifica dell'avvenuta attivazione della modalità Bridge 24

ACCESSO A INTERNET MEDIANTE LA PORTA ETHERNET (PUNTO DI ACCESSO) 24

CONDIVISIONE DI RETE 25
Attivazione della condivisione di rete 25

ACCESSO ALL'UNITÀ MLWG3 MEDIANTE UN COMPUTER 26
Browser Internet 26
Condivisione/connessione come unità di rete 26
Mac 26
Windows 26

RIMOZIONE DEI FILE NELLA CACHE 27

INFORMAZIONI SULL'UNITÀ MLW, INFORMAZIONI E FORMATTAZIONE DELLO STORAGE 27

AGGIORNAMENTO FIRMWARE 28

Introduzione

L'unità MobileLite Wireless G3 (di seguito denominata anche MLWG3) è un lettore di contenuti multimediali wireless, che consente di eseguire lo streaming wireless di contenuti multimediali digitali (come musica, foto, video, ecc.) presenti su una scheda di memoria SD o un drive Flash USB connessi all'unità MLWG3 verso qualunque dispositivo mobile compatibile. L'unità MobileLite Wireless G3 è dotata di una rete wireless mobile autonoma e di una batteria ai polimeri di litio garantisce fino a 12 ore di connettività Wi-Fi, consentendo all'utente di accedere alle sue librerie digitali (entro un raggio di 9 metri) da qualunque luogo. MobileLite Wireless G3 è la soluzione perfetta per espandere la capacità delle vostre librerie multimediali quando siete in movimento, su dispositivi che non dispongono della capacità di storage necessaria a contenerle, oppure quando serve espandere la capacità di storage dei dispositivi in uso.

Dotazione



1 unità MobileLite Wireless MLWG3



1 cavo USB di 45 cm circa con connettori A e mini B
(per la ricarica dell'unità MLWG3)



1 adattatore per schede microSD
(per inserire schede microSD nell'unità MLWG3)

Panoramica sull’unità MobileLite Wireless G3 (MLWG3)

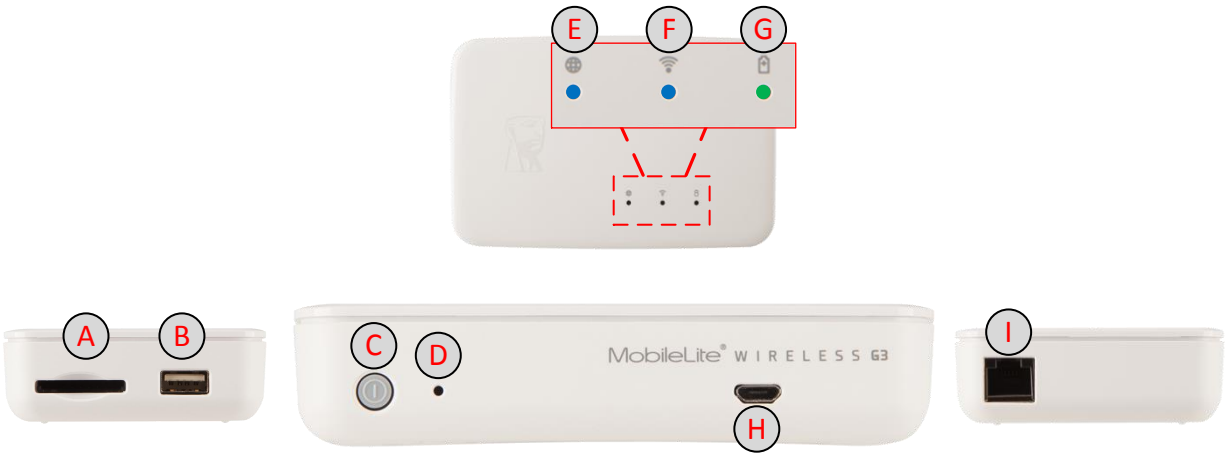

A. Slot SD: consente di connettere una scheda di memoria SD, SDHC, SDXC o microSD, microSDHC, microSDXC (con adattatore incluso).

B. Porta USB 2.0: consente di connettere un dispositivo di storage USB esterno (fino a 2TB). Attraverso questa porta è inoltre possibile ricaricare il vostro dispositivo mobile.

C. Tasto di accensione: consente di accendere e spegnere l'unità MLWG3.

D. Tasto di reset: consente di effettuare il reset dell'unità MLWG3, ripristinando la configurazione di default. Per effettuare il reset tenere premuto il pulsante per 13 secondi.

E. LED connessione bridge: indica se l'unità MLWG3 è collegata o meno a un gateway Internet mediante una connessione bridge.

F. LED Wi-Fi: indica lo stato corrente della connessione Wi-Fi.

G. LED batteria/alimentazione*: indica lo stato corrente di batteria e alimentazione.

H. Porta USB Micro-B: consente di ricaricare l’unità MLWG3 mediante il cavo USB fornito in dotazione.

I. Porta Ethernet: consente di inserire un cavo Ethernet in modo da creare un punto di accesso per collegarsi ad Internet senza l’uso di cavi (wireless).

**Quando l'unità MLWG3 è accesa, il LED della batteria/alimentazione indica l'autonomia residua presente all'interno della batteria. La luce verde indica una carica residua compresa tra 51% - 100%, la luce arancione tra 25% - 50% e la luce rossa inferiore al 25%.*



Specifiche tecniche

- Dispositivi di storage supportati: schede SD e USB. Legge SD, SDHC, SDXC e microSD, microSDHC, microSDXC (con adattatore incluso)
- File system supportati: FAT, FAT32, NTFS, exFAT.
- Dimensioni: 115mm x 80mm x 24mm.
- Peso: 192g.
- Interfaccia di rete wireless 2.4GHz 802.11b/g/n & 5GHz 802.11ac.
- Porta Ethernet WLAN per utilizzare il dispositivo come un punto di accesso.
- Batteria ricaricabile fino a 11 ore di autonomia con utilizzo continuato; batteria agli ioni di litio integrata da 5.400 mAh, con potenza massima di 3,7V 2,0A.
- Supporto per la cartella Rullino fotografico per trasferire foto e video dal dispositivo mobile alle opzioni di storage USB/SD, così da liberare spazio di storage sul dispositivo.
- Cavo adattatore da USB a microUSB incluso per la ricarica dell'unità MLWG3.
- Temperature di funzionamento: da 0°C a 35°C
- Temperature di stoccaggio: da 0°C a 45°C
- Garanzia di due anni con servizio di supporto tecnico gratuito.
- L'unità MLWG3 può memorizzare qualunque formato di file: tuttavia, la possibilità di riprodurre e visualizzare tali file dipende dai tipi di file supportati dai dispositivi mobili utilizzati.

Requisiti

- Dispositivi mobili iOS dotati di sistema operativo iOS 8 o 9
- Dispositivi mobili iOS dotati di accesso via Internet all'App Store (per installare l'applicazione MobileLite Wireless)
- Dispositivi mobili iOS compatibili:
  - ✓ iPad 2/3° Gen/4° Gen/Air/Air 2
  - ✓ iPad Mini/Mini 2/Mini 3/Mini 4
  - ✓ iPad Touch 5° Gen/6° Gen
  - ✓ iPhone 4S/5/5S/6/6+/6S/6S+

Formati di file generici supportati

Consultare la Guida utente del proprio dispositivo mobile per la lista completa dei file supportati.

- Audio: mp3, wav
- Video: m4v, mp4 (codec video H.264)
- Immagini: jpg, tif
- Documenti: pdf

Ricarica dell'unità MobileLite Wireless

Prima di iniziare ad utilizzare l'unità MLWG3, è consigliabile ricaricarne completamente la batteria. L'operazione può richiedere fino a tre ore se eseguita mediante l'alimentatore da 2A. In alternativa, è possibile utilizzare la porta USB del computer o un alimentatore USB (minimo 1,2A).

LED della batteria

La spia della batteria posta nella parte frontale dell'unità MLWG3 riporta l'autonomia residua della batteria ed indica se l'unità MLWG3 si trova in fase di ricarica quando è connessa ad una presa o ad un computer. Il LED della batteria lampeggia quando è in fase di ricarica, mostrando poi una luce fissa verde quando la batteria è completamente carica.

Quando l'unità MobileLite Wireless G3 è accesa, il LED della batteria indica l'autonomia residua della batteria. La luce verde indica che l'energia residua della batteria è pari al 51% - 100% della carica totale; la luce arancione indica un'autonomia residua compresa tra 25% - 50%; la luce rossa indica una carica residua inferiore al 25%.

51%-100% dell'autonomia totale	25%-50% dell'autonomia totale	<25% dell'autonomia totale
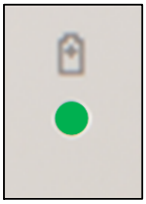	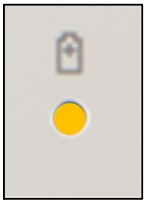	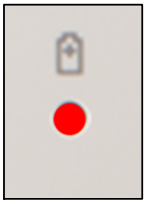

Batteria di riserva

Oltre a disporre di una rete Wi-Fi autonoma e indipendente, l'unità MLWG3 può essere utilizzata anche come batteria di emergenza.

Questa funzionalità consente di ricaricare un dispositivo mobile, utilizzando la porta USB integrata nell'unità.

A questo scopo, dopo aver spento l'unità MLWG3, collegare il dispositivo mobile alla porta USB dell'unità MLWG3 utilizzando il cavo di alimentazione USB del dispositivo mobile.

L'unità MLWG3 è in grado di ricaricare il dispositivo mobile anche quando è accesa, ma in questo caso la sua autonomia si esaurirà rapidamente, dal momento che dovrà alimentare contemporaneamente anche la trasmissione del proprio segnale Wi-Fi.

Il LED lampeggiante indica che il dispositivo mobile è in carica.



(not drawn to scale)

Installazione dell'applicazione MobileLite Wireless

Per configurare l'unità MLWG3, è necessario prima scaricare l'applicazione MobileLite Wireless dall'App Store online ed installarla nel dispositivo mobile. L'operazione richiede un accesso a Internet attivo. L'applicazione MobileLite Wireless è gratuita e consente di personalizzare le impostazioni della rete wireless ed accedere mediante una connessione wireless ai contenuti precedentemente salvati sui dispositivi USB/SD connessi all'unità MLWG3.

Per installare l'applicazione, seguire la procedura qui indicata:

1. Accedere all'App Store da un dispositivo iOS ed eseguire una ricerca per "MobileLite Wireless". La ricerca sull'App Store può restituire numerosi risultati; pertanto è necessario assicurarsi di selezionare il download dell'app denominata "MobileLite Wireless".



2. Dopo aver individuato l'app "MobileLite Wireless" prodotta da **Kingston Digital, Inc**, toccare il pulsante "OTTIENI".

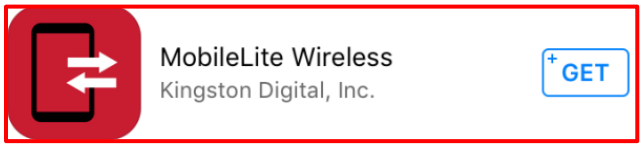

3. A questo punto il pulsante blu "OTTIENI" diventa verde e mostra la scritta "INSTALLA". Selezionare questo pulsante per completare l'installazione dell'app "MobileLite Wireless" sul dispositivo in uso.

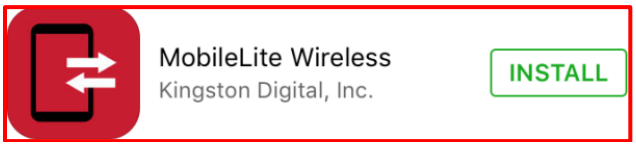

Una volta completata l'installazione dell'app, è possibile uscire dall'App Store e passare alla sezione successiva di questo manuale.

Connessione dell'unità MLWG3

MobileLite Wireless opera su una rete wireless autonoma e indipendente. Durante le procedure di ricerca delle reti Wi-Fi rilevate dal dispositivo mobile, verranno visualizzate le reti "MLWG3-xxxx" e "MLWG3-5G-xxxx" nell'elenco delle reti disponibili (dove xxxx indica gli ultimi quattro caratteri dell'indirizzo MAC esclusivo dell'unità MLWG3, così come riportato dall'etichetta posta nella parte inferiore dell'unità MLWG3).

Procedura di connessione:

1. Accedere alla sezione "Impostazioni" del dispositivo mobile.

2. Fare clic su Wi-Fi.

3. Selezionare "MLWG3-xxxx" o "MLWG3-5G-xxxx".

Per impostazione predefinita, l'unità non è protetta da password e collegandosi all'unità MLWG3, il dispositivo mobile effettua una connessione dedicata all'unità MLWG3, mediante il segnale wireless specifico di tale unità. Una volta effettuata la connessione all'unità MLWG3, la connessione Internet standard del dispositivo mobile verrà sostituita con la connessione wireless dell'unità MLWG3. Ciò significa che una volta effettuato l'accesso alla connessione dell'unità MLWG3 non sarà più possibile accedere a Internet. Tuttavia, l'unità MLWG3 offre anche una funzionalità di bridging, che consente all'utente di mantenere l'accesso ai contenuti dell'app MobileLite Wireless mentre si è connessi a Internet mediante una connessione Internet Wi-Fi. Vedere "Accesso a Internet" a pagina 24.

4. Il segno di spunta visualizzato accanto al nome della rete dell'unità MLWG3 indica l'avvenuta connessione.

5. Avviare l'app "MobileLite Wireless".

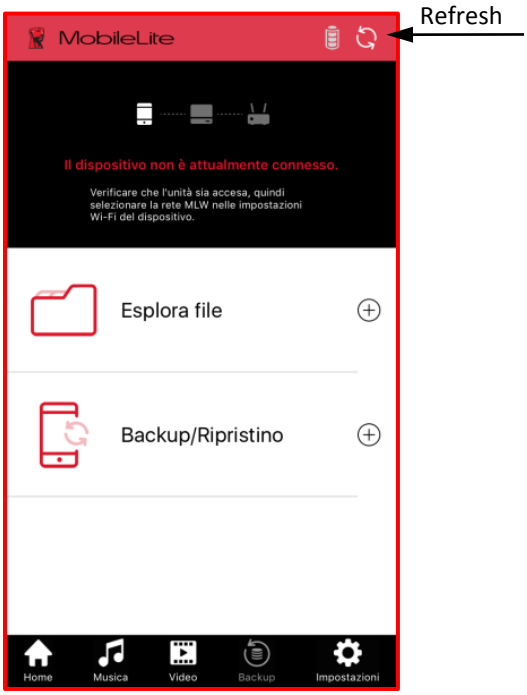

Se, dopo l'avvio dell'app, viene visualizzata la schermata riportata qui a sinistra fare clic sull'icona di aggiornamento.

Se dopo l'aggiornamento non venisse stabilita una connessione, ripetere la "Procedura di connessione" riportata in questa pagina e riprovare.

Panoramica dell'applicazione MobileLite Wireless

All'avvio dell'app MobileLite Wireless, viene mostrata la pagina Home, che contiene la maggior parte delle funzioni disponibili in modo da fornirvi un facile accesso.

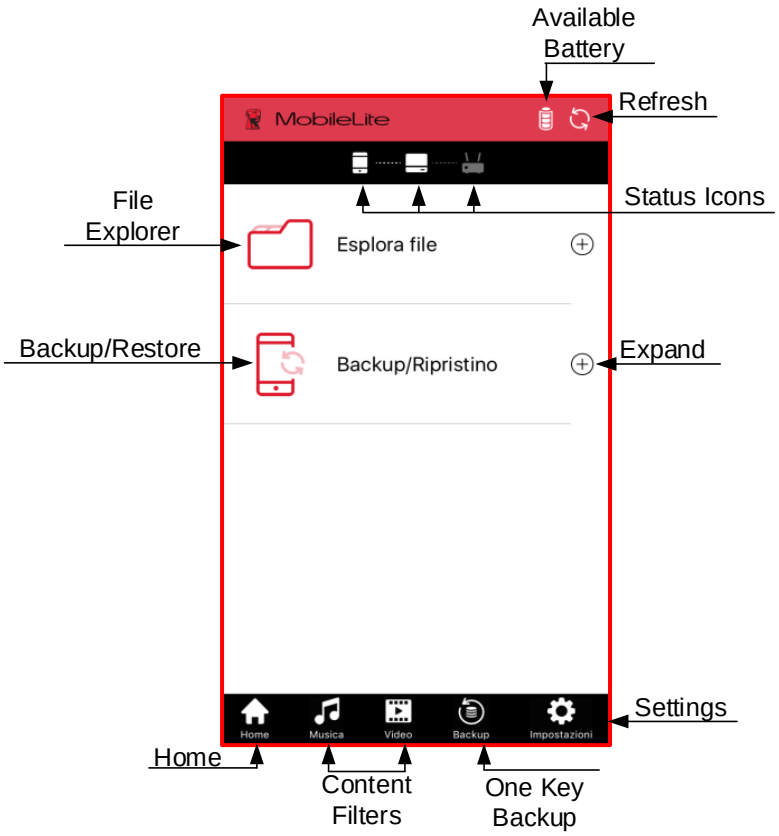

Autonomia residua: mostra la carica residua nella batteria dell'unità MLWG3.

Aggiorna: aggiorna la schermata corrente.

Icone di stato: indicano se il dispositivo mobile è connesso all'unità MLW e se l'accesso ad Internet è attivo (modalità Bridge).

Esplora file: fare clic sul simbolo + per espandere questa sezione, Mediante la quale è possibile accedere alle opzioni di storage USB/SD connesse all'unità MLWG3, oltre che ai file Offline e a quelli del Rullino fotografico.

Backup/Ripristino: fare clic sul simbolo + per espandere questa sezione ed individuare le opzioni di backup/ripristino relative alle immagini, ai contatti e agli eventi del calendario.

Home: permette di tornare alla pagina Home dell'app.

Filtri di contenuti: queste icone consentono di mostrare i soli file audio o video presenti nella scheda SD/USB.

Backup "One Key": consente di eseguire il backup del Rullino fotografico nella posizione in cui è stato completato il backup più recente.

Impostazioni: consente di configurare e gestire le opzioni dell'app e l'hardware dell'unità MLWG3.

Backup del Rullino fotografico

L'unità MLWG3 offre diversi modi per eseguire il backup delle immagini e dei video presenti nel dispositivo mobile.

1. L'opzione "Rullino fotografico" visualizzata all'interno di "Esplora file" dell'Home page permette di selezionare uno o più video/immagini di cui eseguire il backup.
2. L'icona di backup "One Key" esegue direttamente il backup del Rullino fotografico nella posizione in cui è stato completato il backup più recente.
3. In più, è possibile utilizzare l'opzione "Backup/Ripristino" nella pagina Home.

Utilizzo del Rullino fotografico

1. Nella pagina Home, fare clic sul "Rullino fotografico" presente all'interno di "Esplora file".
2. Fare clic sull'album di cui si desidera eseguire il backup (sono disponibili solo il Rullino fotografico e gli album creati dall'utente).
3. Fare clic su una singola immagine o sul segno di spunta visualizzato in alto nella schermata per selezionare più immagini.

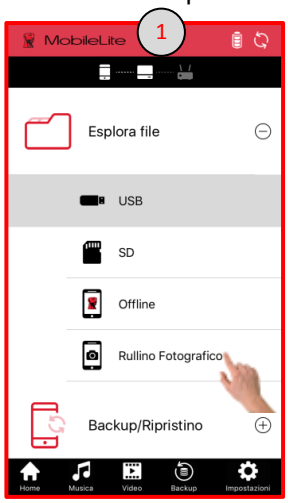





4. Una volta selezionate tutte le immagini di cui si desidera eseguire il backup, fare clic sull'icona "Copia".
5. Quindi, selezionare lo storage di destinazione (drive USB, scheda SD oppure Offline).
6. Creare una nuova cartella o selezionarne una esistente e fare clic su "OK".



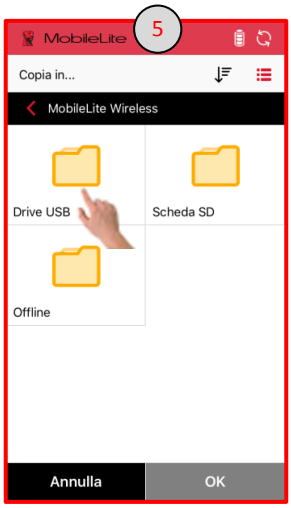

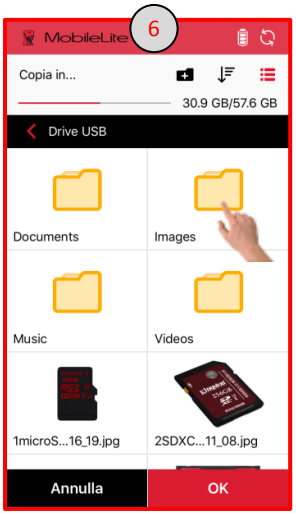

Continua alla pagina successiva...

7. Viene visualizzata una barra di stato nella parte inferiore della schermata. Selezionando l'icona dello stato dell'attività sia accede ad una schermata che riporta ulteriori dettagli sull'attività in corso e mostra la cronologia delle attività precedenti.

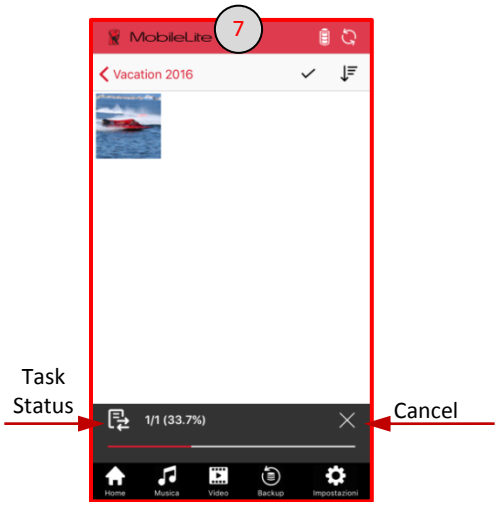

Utilizzo della funzione Backup "One Key"

1. Fare clic sull'icona "Backup One Key" nella parte inferiore della schermata, leggere il messaggio e selezionare "OK".
2. Selezionare lo storage di destinazione (drive USB o scheda SD).
3. Creare una cartella o selezionarne una esistente e poi fare clic su OK per avviare il backup. All'interno dello storage selezionato, verrà creata una cartella denominata "CameraBackup".
4. Create a folder or select an existing folder, click 'OK' and the backup will begin. A folder will be created in the selected destination named 'CameraBackup'.

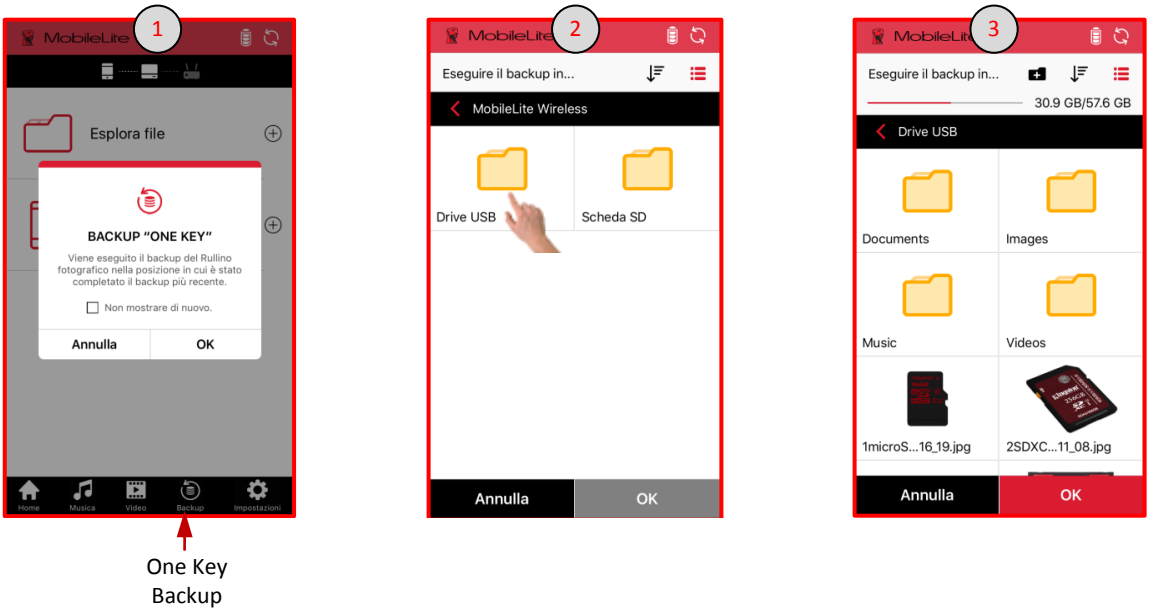

Continua alla pagina successiva...

5. Fare clic su “X” per ridurre a icona la schermata di backup e poter continuare ad utilizzare l’app. Nella parte superiore della schermata verrà visualizzata un’icona relativa al backup/ripristino qualora fosse stata ridotta a icona.
6. Una volta completato il backup, verrà visualizzato un messaggio di conferma. Per uscire, è sufficiente fare clic su qualsiasi icona della parte inferiore della schermata oppure sulla “X” nella parte superiore della schermata.

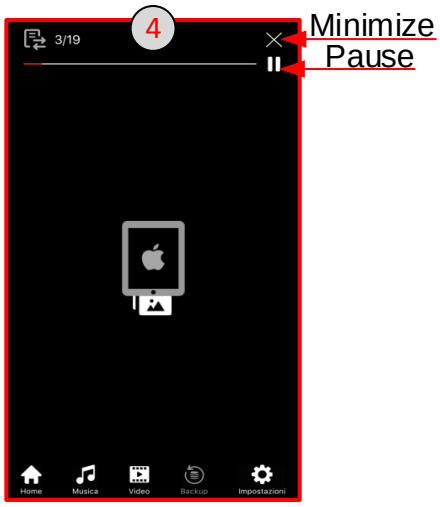

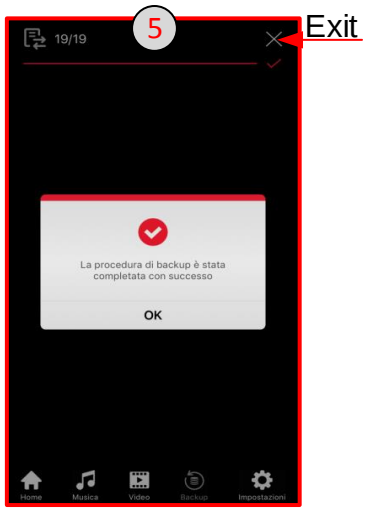

Nota: per poter proseguire il backup nell’ultima posizione utilizzata del Rullino fotografico, è necessario che siano presenti lo stesso dispositivo di storage e la stessa cartella. Inoltre, la cartella db (database) creata dalla funzione Backup “One Key” non deve essere eliminata.

Utilizzo della funzione “Backup/Ripristino”

1. Nella sezione “Backup/Ripristino” della schermata Home, fare clic su “Rullino fotografico” (come mostrato di seguito).
2. Fare clic sull’icona del backup.

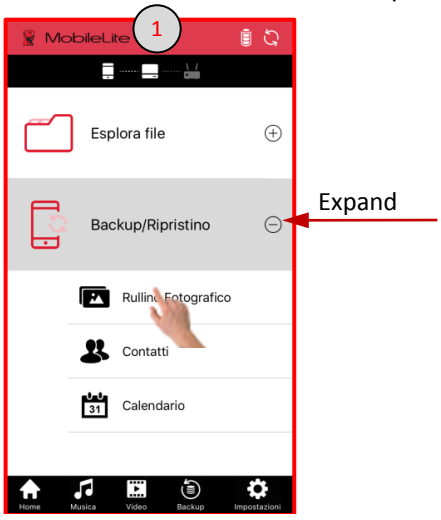

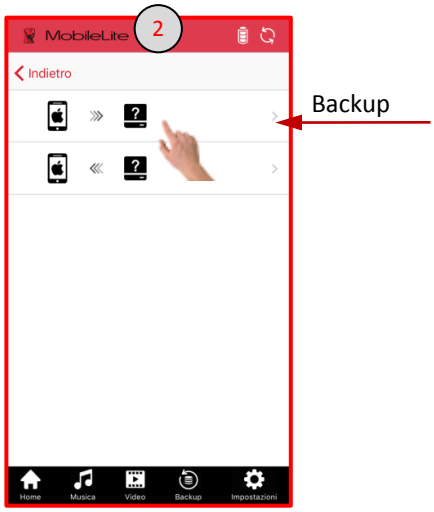

Continua alla pagina successiva...

3. Selezionare lo storage di destinazione (drive USB o scheda SD).
4. Creare una nuova cartella o selezionarne una esistente e fare clic su “OK”.

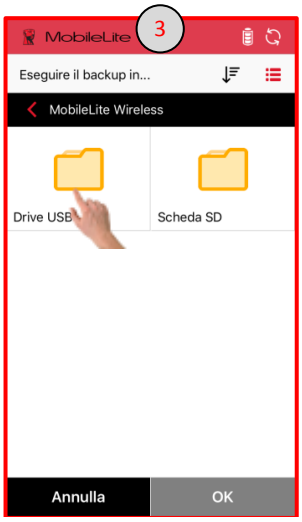

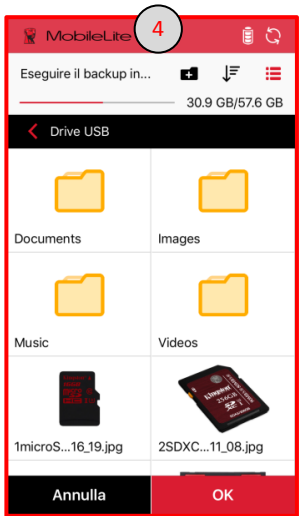

Backup/Ripristino dei Contatti e del Calendario

L’app MLW permette di eseguire il backup delle voci di Contatti e Calendario presenti nel dispositivo mobile verso le opzioni di storage (scheda SD o dispositivo USB). Le voci dei contatti e del calendario possono così essere ripristinate nel caso venissero accidentalmente eliminate o danneggiate.

Backup dei Contatti e del Calendario

1. Nella sezione “Backup/Ripristino” della schermata Home, fare clic su “Contatti” o “Calendario” (come mostrato di seguito).
2. Fare clic sull’icona del backup.
3. Selezionare lo storage di destinazione (drive USB o scheda SD). Nella schermata successiva, creare una nuova cartella o selezionarne una esistente e fare clic su OK.
4. Select the storage destination (USB Drive or SD Storage). On the next screen, create a new folder or select an existing folder and click ‘OK’.

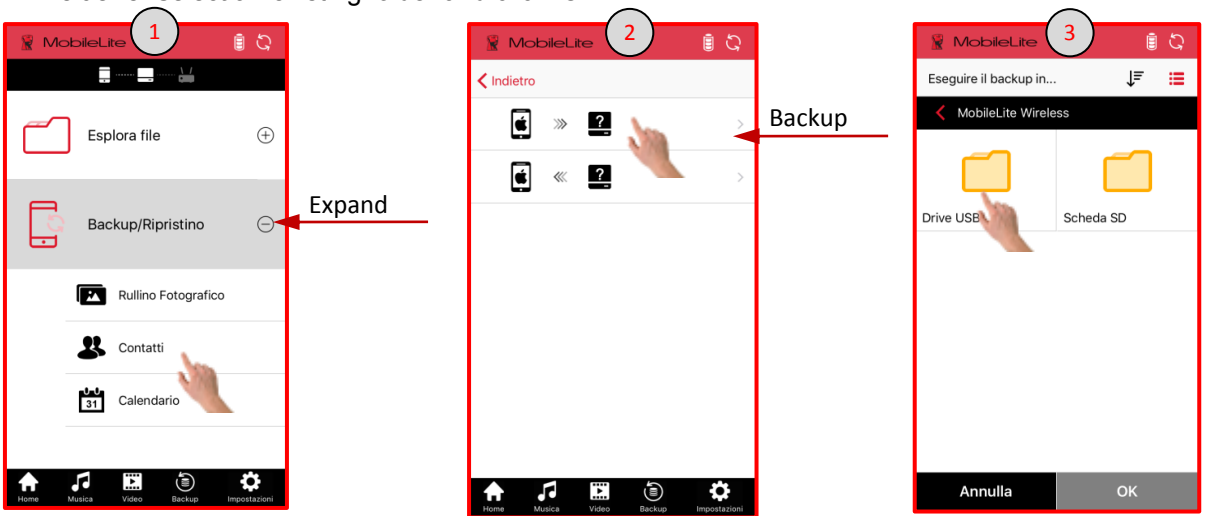

Ripristino di Contatti, Calendario e Rullino fotografico

1. Nella sezione “Backup/Ripristino” della schermata Home, fare clic su una delle opzioni “Rullino fotografico”, “Contatti” o “Calendario”.
2. Selezionare l’opzione di ripristino.
3. Fare clic sul percorso di storage e, nella schermata successiva, selezionare i file o le cartelle da ripristinare nel dispositivo mobile e, infine, fare clic su “OK”.

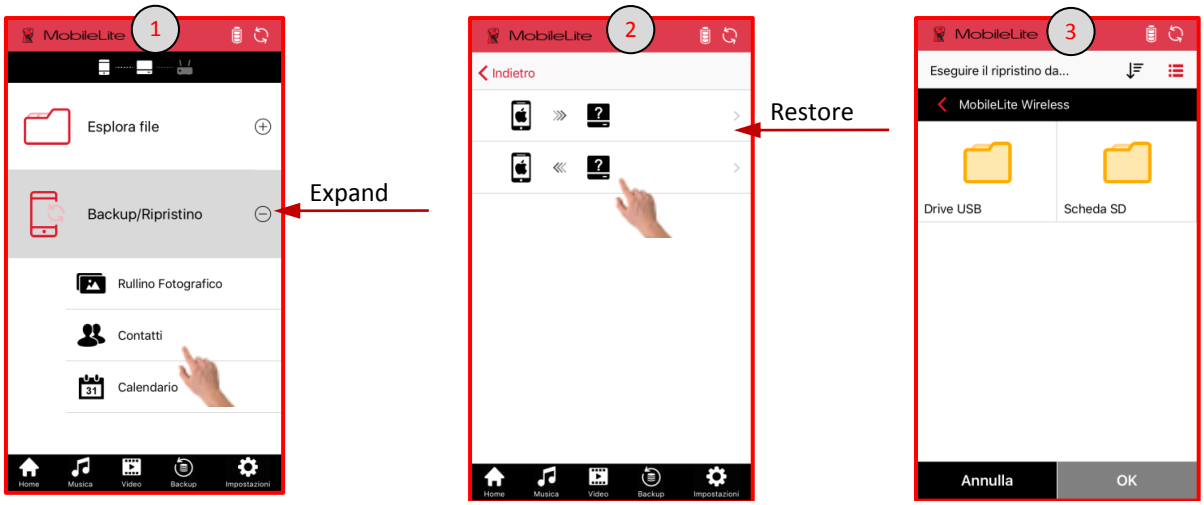

Backup/Ripristino configurazione

L’app MLW conserverà traccia della data e dell’ora dell’ultimo backup e dell’indirizzo di storage in cui è stato eseguito il backup.

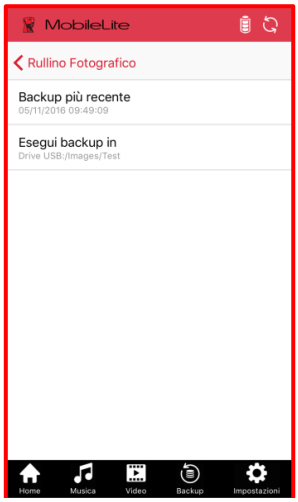

Per accedere alla configurazione del Backup/Ripristino

1. Fare clic su “Impostazioni”.
2. Fare clic su “Backup/Ripristino configurazione”.
3. Fare clic su “Rullino fotografico”, “Contatti” o “Calendario”.

La schermata successiva mostrerà la data e l’ora dell’ultimo backup e l’indirizzo di storage in cui è stato eseguito l’ultimo backup.

Gestione file

Una delle caratteristiche principali dell'applicazione MobileLite Wireless consiste nella possibilità di gestire file e cartelle nei dispositivi in cui sono archiviati senza alcuna interruzione. Tra le operazioni di gestione sono previste anche la creazione di nuove cartelle, l'eliminazione di elementi e la possibilità di rinominare i contenuti. Per iniziare è sufficiente selezionare l'icona USB o SD, in modo da visualizzare le diverse opzioni disponibili.

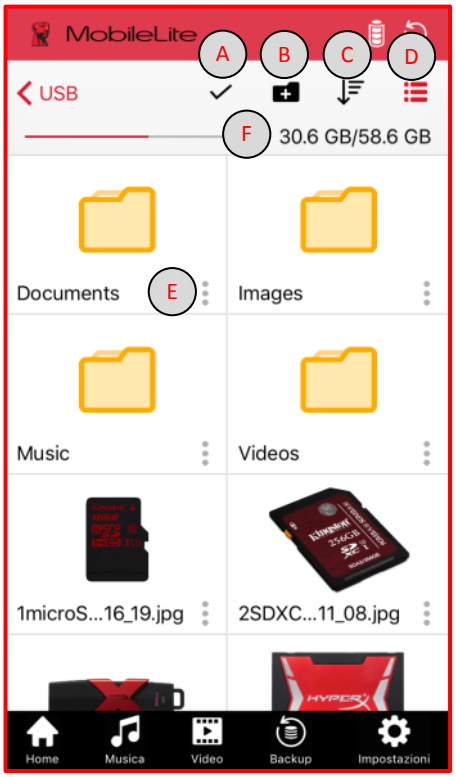

A. Seleziona: questa opzione consente di selezionare i file e di accedere alle seguenti ulteriori opzioni:

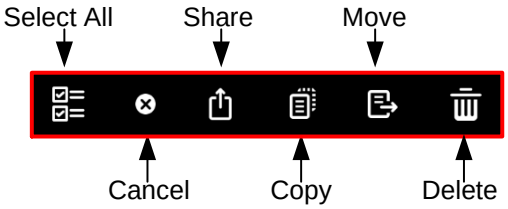

B. Nuova cartella: consente di creare nuove cartelle in cui mantenere organizzati i file.

C. Filtra: consente di impostare l'ordine di visualizzazione dei file, in base al nome, alla dimensione, alla data o al tipo di file.

D. Viste: consente di passare dalla vista a icone a quella a elenco.

E. Menu: apre il menu delle opzioni relativo al singolo file/cartella. Le opzioni disponibili sono: Copia, Sposta, Elimina e Info.

F. Spazio di storage: visualizza lo spazio totale e lo spazio utilizzato del dispositivo di storage attualmente connesso.

Foto

Il dispositivo MLWG3 semplifica la visualizzazione e la condivisione di foto di eventi importanti, attraverso social media o email. È sufficiente selezionare il file di immagine per aprire la foto a tutto schermo; a quel punto, sfiorando lo schermo verso destra o sinistra, verranno mostrate le altre foto. È inoltre possibile utilizzare le diverse opzioni di gestione dei file disponibili.

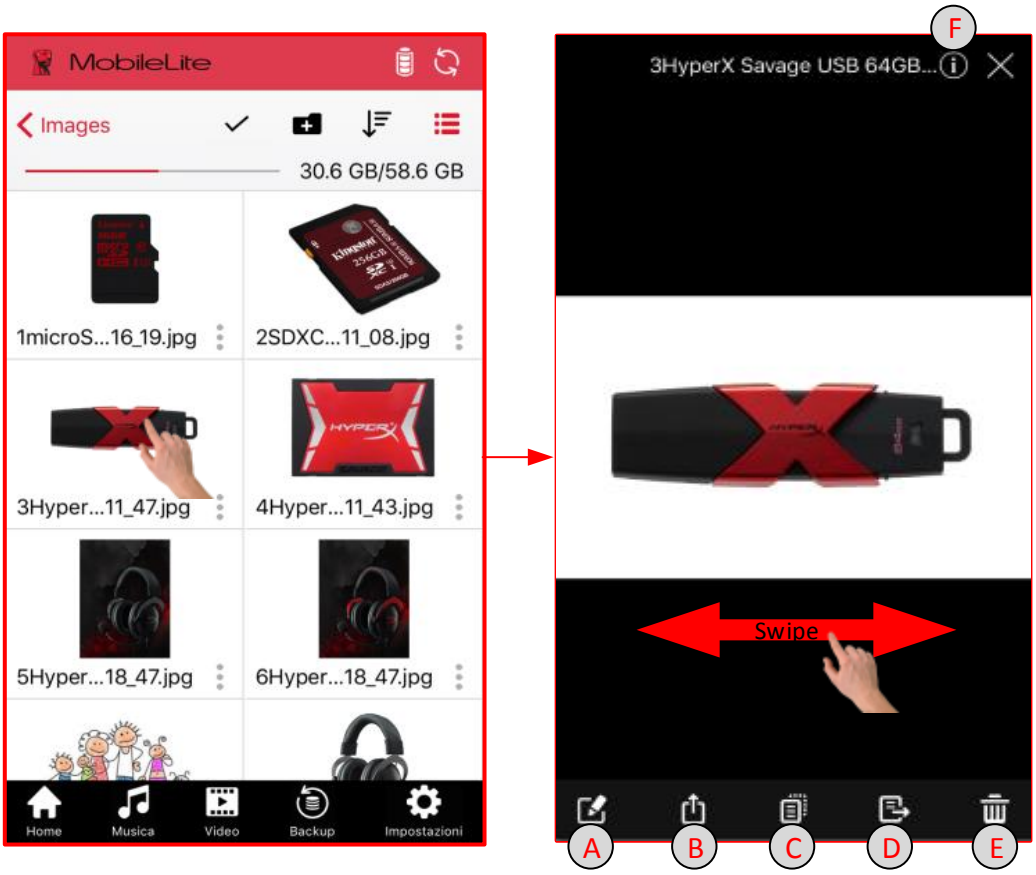

A. Rinomina: consente di assegnare un nuovo nome al file selezionato.

B. Condividi: consente di pubblicare l'immagine su Facebook o Twitter. L'opzione Apri in permette di modificare l'immagine in un'applicazione di terze parti, inviarla via email ad amici o parenti, oppure salvarla nel proprio rullino fotografico.

C. Copia: consente di copiare il file selezionato in un'altra posizione (USB/SD/Offline).

D. Sposta: consente di spostare il file selezionato in un'altra posizione (USB/SD/Offline).

E. Elimina: elimina in modo definitivo il file selezionato.

F. Info: visualizza le proprietà ed i metadati del file.

Lettore audio

L'applicazione MLW è dotata di un lettore audio integrato, che permette di ascoltare brani musicali. Il lettore audio resta in esecuzione in background se l'utente decide di visualizzare immagini, navigare in Internet o lavorare ad un diverso progetto.

Di seguito vengono mostrati i comandi disponibili nel lettore audio. Se durante la riproduzione di un file audio ci si sposta in una diversa posizione dell'applicazione, nella parte inferiore dello schermo verrà mostrata una miniatura del lettore audio. Facendo clic su questa miniatura verrà visualizzato nuovamente il lettore audio, qualunque sia la visualizzazione corrente dell'applicazione.

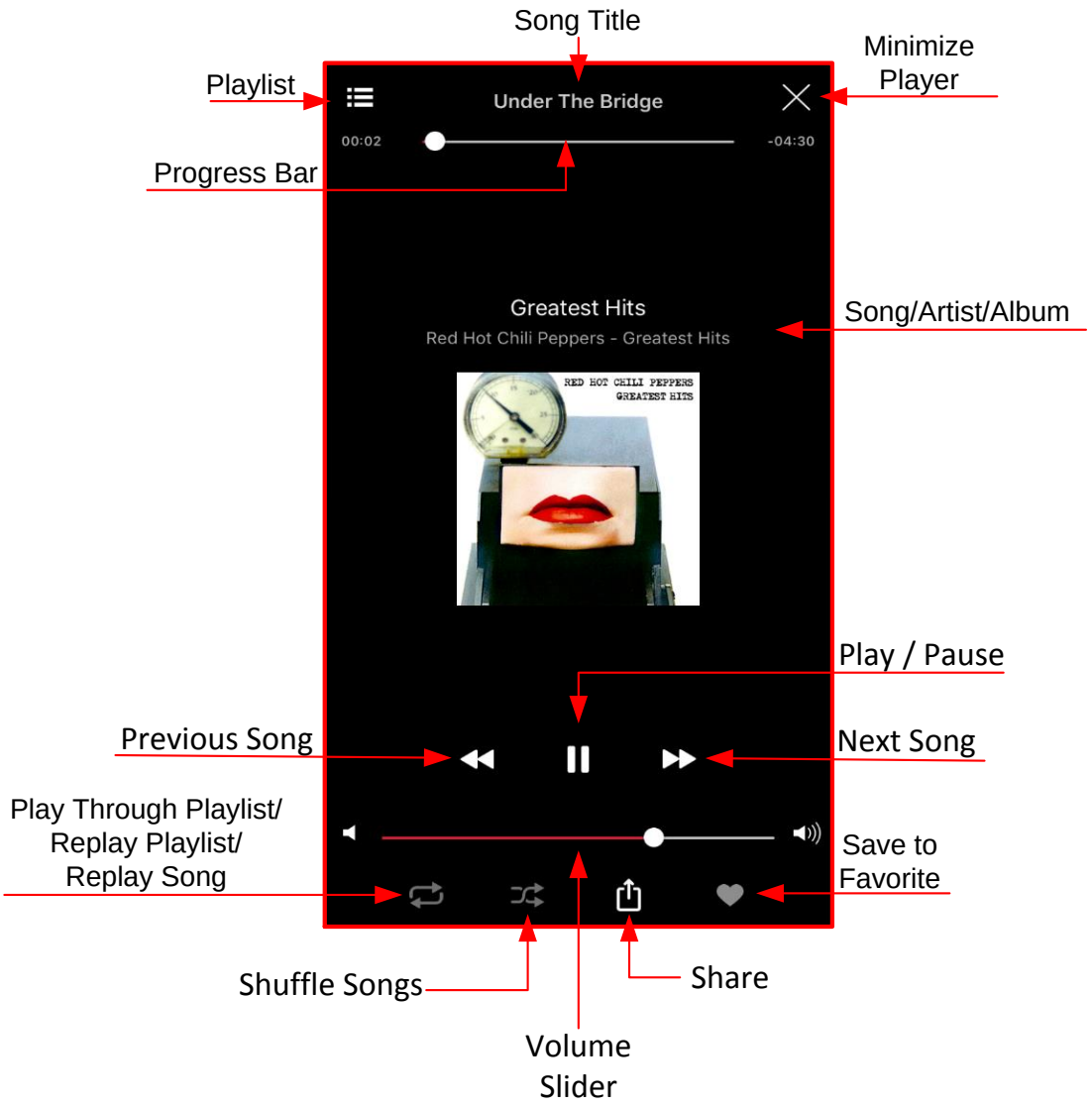

Video streaming

L'applicazione MobileLite Wireless permette di visualizzare i video, anche se ci si trova in aereo diretti ad un incontro d'affari o in auto a godersi un'escursione. È sufficiente selezionare il file del video. Se si

desidera semplicemente vedere il video, basterà selezionare il file del video per avviarne la riproduzione. Se al contrario si desidera eseguire operazioni di gestione del file, è possibile utilizzare le opzioni presenti in questa schermata.

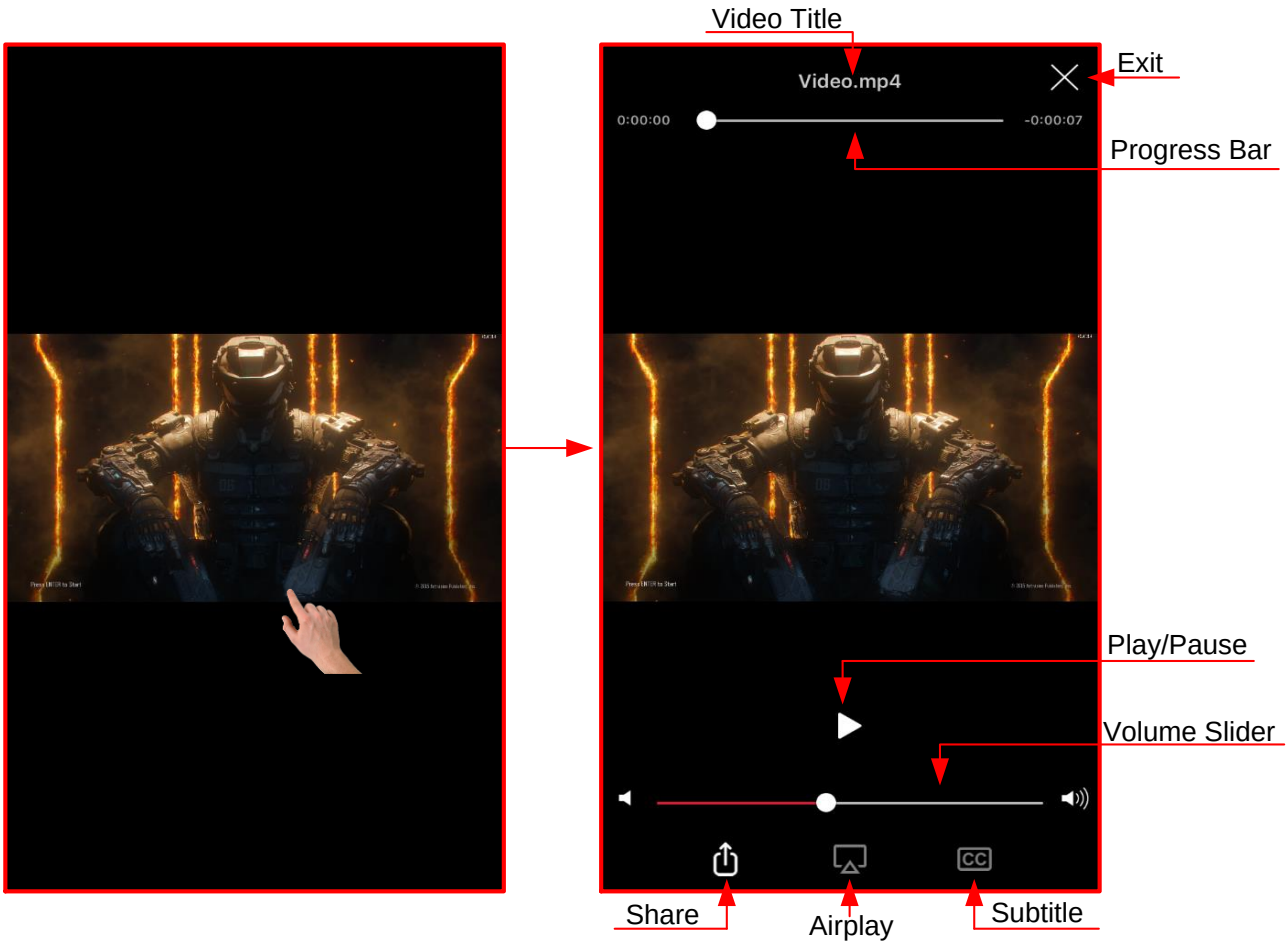

Formati di file non supportati

L'app MLWG può aprire tutti i formati di fila supportati dal dispositivo mobile. Per aprire formati di file non supportati, seguire le istruzioni che spiegano come accedere a questi file tramite un'applicazione di terze parti.

Riproduci in VLC

Procedura di riproduzione di file video non supportati mediante VLC (un lettore video gratuito di terze parti):

1. Fare clic sul menu delle opzioni accanto al file video.
2. Fare clic sull'icona VLC. Se l'app VLC non è installata, verrà aperto l'App Store per consentirne il download gratuito.

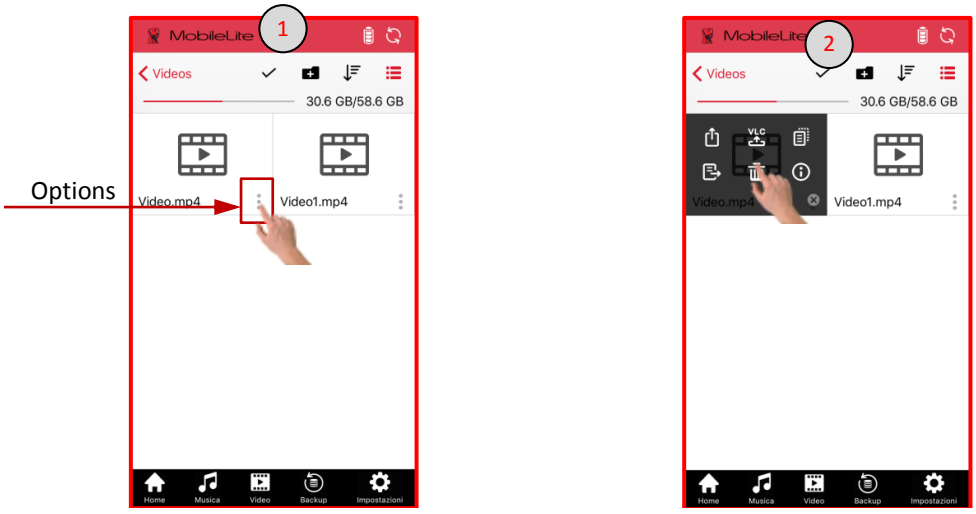

Riproduzione all'interno di app di terze parti

L'app MLW consente di riprodurre file non supportati, utilizzando app di terze parti.

1. Fare clic sul menu delle opzioni.
2. Fare clic sull'icona "Condividi con" e selezionare l'opzione di condivisione preferita.

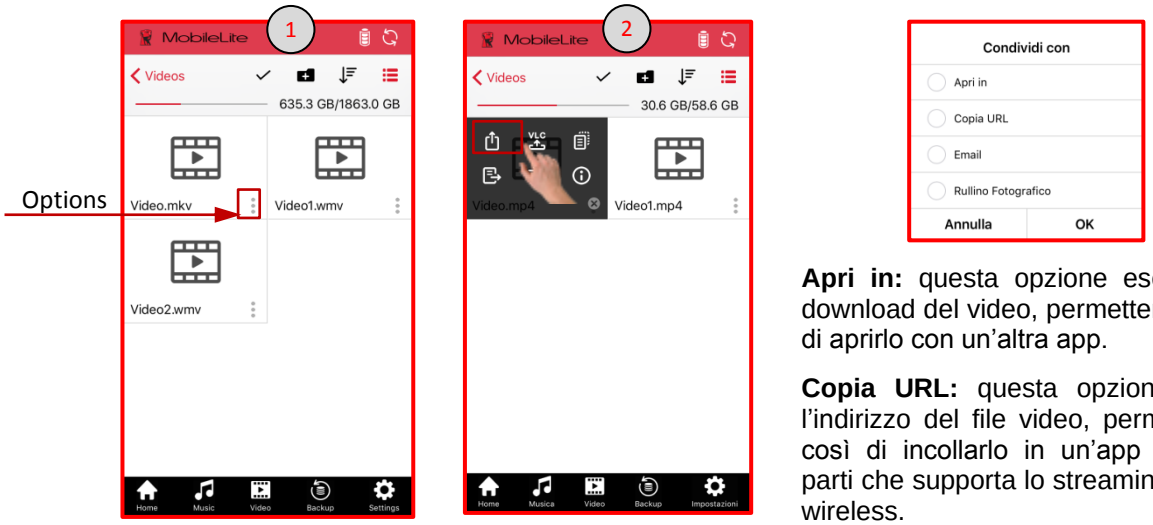

Apri in: questa opzione eseguirà il download del video, permettendo così di aprirlo con un'altra app.

Copia URL: questa opzione copia l'indirizzo del file video, permettendo così di incollarlo in un'app di terze parti che supporta lo streaming di rete wireless.

Impostazioni

Utilizzando l'app MobileLite Wireless è possibile personalizzare le impostazioni di rete wireless dell'unità MLWG3. Le impostazioni di default sono le seguenti: Nome (SSID): MLWG3-xxxx e MLWG3-5G-xxxx, Sicurezza (WPA2): nessuna (disabilitata) e Internet (Bridge): nessuna.

Per accedere alle impostazioni dell'unità MLWG3, selezionare la voce "Impostazioni" nella parte inferiore della schermata dell'app MLW.

Modifica del nome SSID dell'unità MLWG3

L'app MLW consente di modificare il nome SSID dell'unità MLWG3 (per impostazione predefinita vengono usati MLWG3-xxxx e MLWG3-5G-xxxx, dove "xxxx" indica gli ultimi 4 caratteri dell'indirizzo MAC esclusivo dell'unità. La modifica del nome SSID permette di prevenire il rischio di confusione nel caso in cui vi fossero altri dispositivi nelle immediate vicinanze. Il nome SSID (Service Set IDentifier) consente di assegnare all'unità un nome qualsiasi (min 1 e max 32 caratteri), che sarà poi visualizzato nell'elenco delle reti disponibili dei dispositivi mobili che vi si connetteranno.

Procedura di modifica del nome SSID

1. Fare clic su "Impostazioni" nella parte inferiore della schermata dell'app MLW.
2. Fare clic su "Configurazione MLW".
3. Fare clic su "Connessione wireless".

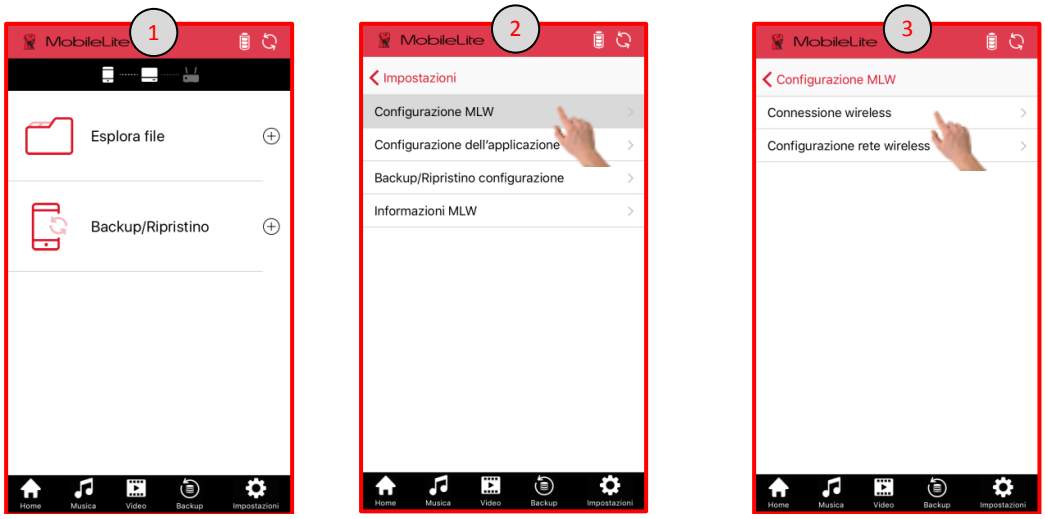



Continua alla pagina successiva...

4. Fare clic sulla casella del nome SSID che si desidera modificare e una volta inserito il nome corretto, fare clic su “Salva”.
5. L’unità MLWG3 verrà riavviata, disattivando il segnale wireless a cui si era connessi. Dopo il riavvio, connettersi nuovamente all’unità MLWG3 utilizzando il nuovo nome SSID.

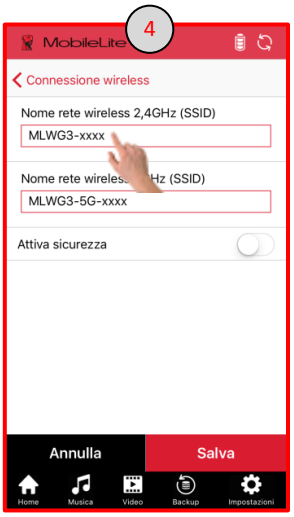

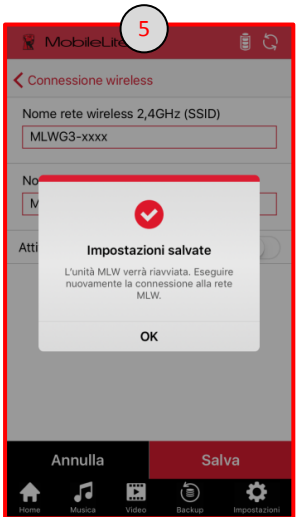

Attivazione della sicurezza (WPA2)

Questa opzione consente di bloccare gli accessi non autorizzati alla rete wireless dell’unità MLWG3, mediante la richiesta di inserimento di una password.

Procedura di attivazione della sicurezza:

1. Fare clic su “Impostazioni” nella parte inferiore dell’app MLW.
2. Fare clic su “Configurazione MLW”.
3. Fare clic su “Connessione wireless”.

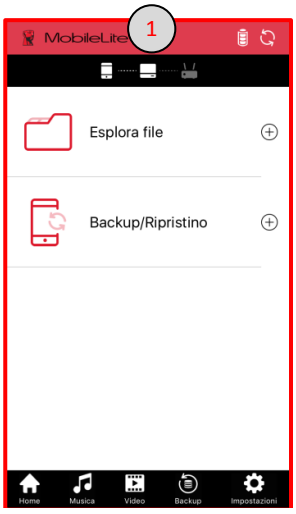

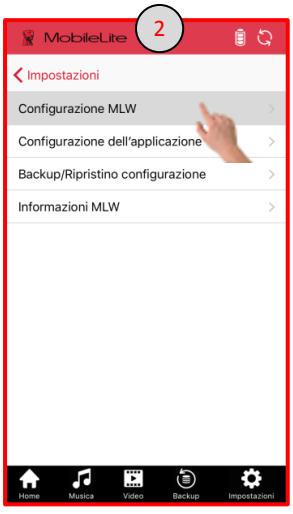



Continua alla pagina successiva...

4. Accanto a “Attivazione sicurezza” spostare il cursore verso destra e digitare la password che si desidera impostare. Prestare attenzione a digitare correttamente la password. L’icona “Mostra password” aiuta a prevenire gli errori di digitazione, mostrando i caratteri digitati. Per rimediare ad un errore di digitazione della password, sarà necessario riportare l’unità MLW alle impostazioni di fabbrica. Fare clic su “Salva”.
5. L’unità MLWG3 verrà riavviata, disattivando il segnale wireless a cui si era connessi. Dopo il riavvio, connettersi nuovamente all’unità MLWG3 ed immettere la nuova password.





Accesso a Internet (modalità Bridge)

Normalmente, l'antenna Wi-Fi dei dispositivi mobili è utilizzata per l'accesso a Internet. Tuttavia, l'unità MobileLite Wireless utilizza l'antenna Wi-Fi del dispositivo Apple dell'utente per lo streaming dei contenuti; tale operazione causa la disconnessione del dispositivo mobile da Internet. L'antenna Wi-Fi dell’unità MobileLite Wireless supporta il traffico bidirezionale e pertanto può essere utilizzata per implementare una funzionalità di connessione denominata “Modalità Bridge”. Questa modalità consente all'utente di effettuare la connessione all’unità MLWG3 quando l'unità è connessa a una rete Wi-Fi (come client host) dotata di un accesso a Internet.

Per impostare questa funzionalità e visualizzare un elenco delle reti wireless disponibili nel campo di ricezione del dispositivo, effettuare le operazioni descritte di seguito:

1. Mediante l’app MLWG3, fare clic su “Impostazioni” nella parte inferiore della schermata.
2. Fare clic su “Configurazione MLW”.
3. Fare clic su “Configurazione rete wireless”.

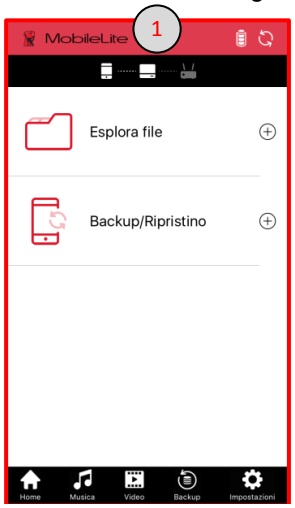

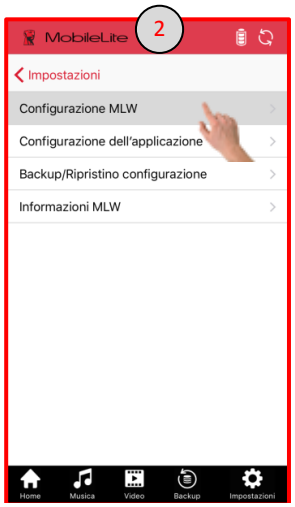



Continua dall'ultima pagina…

4. Selezionare una rete Wi-Fi sicura.
5. Se la rete Wi-Fi selezionata è protetta da password, l'app MLW richiederà di inserire la password.
6. L'unità MLWG3 effettuerà il riavvio subito dopo aver fatto clic su OK. Se non è stata inserita alcuna password, l'unità MLW effettuerà direttamente il riavvio.

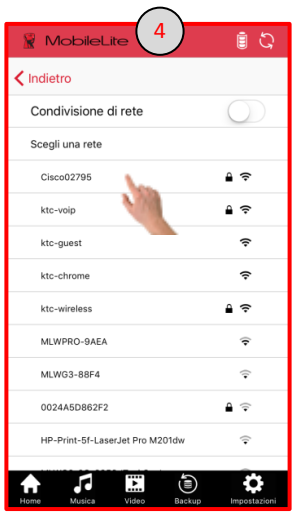

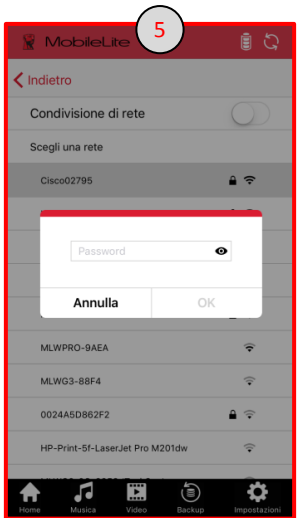



Verifica dell'avvenuta attivazione della modalità Bridge

Al termine del riavvio, connettersi nuovamente alla rete Wi-Fi dell'unità MLWG3.

Per assicurarsi di aver attivato correttamente la modalità Bridge:

1. Controllare che l'icona della modalità Bridge non sia più di colore grigio.
2. Nella sezione "Configurazione rete wireless" delle impostazioni verrà visualizzato un segno di spunta rosso accanto alla rete connessa. Per disconnettersi dalla rete, è sufficiente fare clic su "x".
3. L'accensione del LED della modalità Bridge sull'unità MLWG3 indicherà l'avvenuto accesso del dispositivo ad Internet.

Inoltre, stabilita la connessione all'unità MLWG3, aprire un browser Internet e digitare una URL, ad esempio: Kingston.com così da verificare di disporre di un accesso ad Internet.

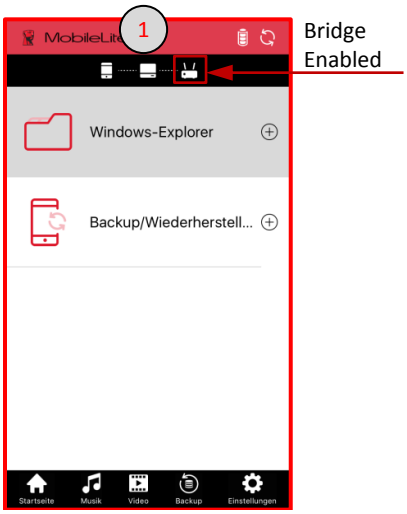

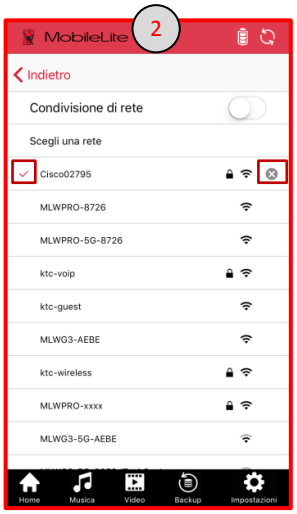

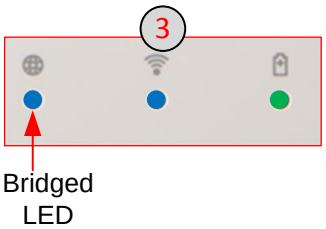

Accesso a Internet mediante la porta Ethernet (punto di accesso)

Se si dispone di una connessione ad Internet via cavo, è possibile inserire un cavo di rete Ethernet nell'apposita porta dell'unità MLWG3 di Kingston. In questo modo è possibile creare un punto di accesso che consenta di collegarsi ad Internet senza l'uso di cavi (wireless). La modalità Bridge Wi-Fi viene temporaneamente disabilitata durante la connessione Ethernet, fino alla successiva rimozione del cavo Ethernet.

NOTA: compatibile solo con DHCP.

Inserire un cavo di rete Ethernet nella porta Ethernet dell'unità MLWG3. Il LED del collegamento bridge ACCESO conferma che la connessione al router è stata stabilita.

Collegare il dispositivo mobile alla rete dell'unità MLWG3, se non è stato fatto in precedenza.

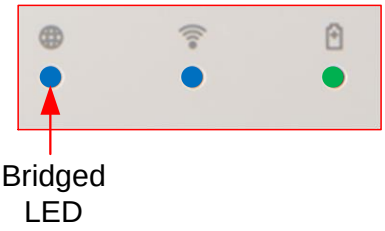

Condivisione di rete

Mentre l'unità MLWG3 è connessa ad Internet (modalità Bridge), è possibile abilitare l'opzione "Condivisione di rete" ed accedere così ai propri media senza dover modificare le impostazioni WiFi del dispositivo mobile, a condizione che questo sia connesso alla stessa rete utilizzata dalla modalità Bridge dell'unità MLWG3.

Attivazione della condivisione di rete

1. Fare clic su "Impostazioni" nella parte inferiore della schermata dell'app MLW.
2. Fare clic su "Configurazione MLW" e poi su "Connessione wireless" nella schermata seguente.

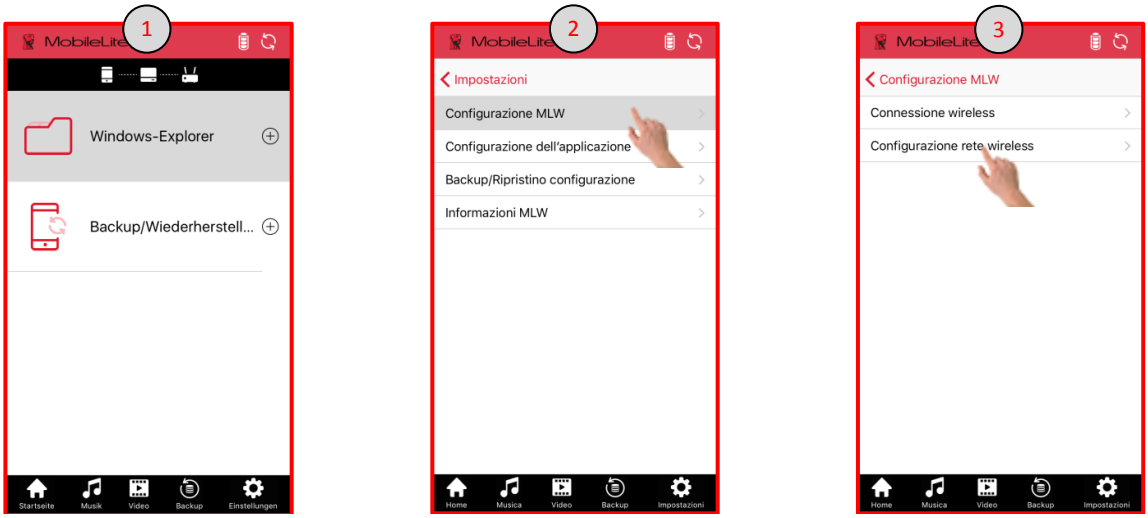

Continua alla pagina successiva...

3. Per attivare la condivisione, spostare il cursore “Condivisione di rete” verso destra.
4. Inserire una password per proteggere l’accesso ai dispositivi di storage (soluzione consigliata) e fare clic su “Sì”.
5. Fare clic su “OK” per terminare la procedura.

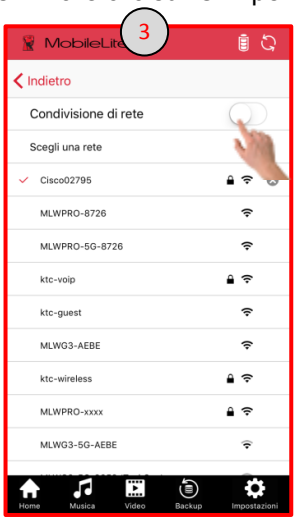





Accesso all’unità MLWG3 mediante un computer

La rete wireless dell’unità MLWG3 consente di visualizzare da un computer i contenuti salvati nei dispositivi di storage USB/SD connessi all’unità MLWG3.

Browser Internet

1. Configurare le impostazioni di rete Wi-Fi del computer in modo da connettersi alla rete dell’unità MLWG3 (MLWG3-XXXX).
2. Aprire un browser Internet supportato (Chrome, Firefox, Internet Explorer o Safari).
3. Nella barra degli indirizzi, digitare l’indirizzo IP dell’unità MLWG3: 192.168.202.254
4. A questo punto sarà possibile visualizzare ed eseguire il download dei contenuti presenti nel dispositivo di storage.

Condivisione/connessione come unità di rete

Mac

1. Configurare le impostazioni di rete Wi-Fi del computer in modo da connettersi alla rete dell’unità MLWG3 (MLWG3-XXXX).
2. Nel Finder, fare clic su Vai e poi su Connetti al server.
3. Digitare l’indirizzo IP dell’unità MLWG3 (192.168.202.254) e fare clic su Connetti.
4. Selezionare i volumi che si desidera connettere (SD_Card1 e/o USB1) e fare clic su OK. A questo punto sarà possibile accedere tramite il Finder ai dispositivi di storage USB/SD connessi all’unità MLWG3.

Windows

1. Configurare le impostazioni di rete Wi-Fi del computer in modo da connettersi alla rete dell’unità MLWG3 (MLWG3-XXXX).
2. Aprire File/Esplora risorse, fare clic con il pulsante destro del mouse su Questo PC/Computer e selezionare Connetti unità di rete.
3. Scegliere una lettera di unità, digitare \\192.168.202.254\USB1 o \\192.168.202.254\SD_Card1 e fare clic su Fine. Ripetere la stessa procedura se si desidera connettere anche l’altra unità (USB1 o SD_Card1). A questo punto sarà possibile accedere tramite Esplora risorse di Windows ai dispositivi di storage USB/SD connessi all’unità MLWG3.

Rimozione dei file nella cache

Per aumentare le prestazioni, l'app MLW memorizza i file nella cache. Nel caso in cui lo spazio del disco fosse insufficiente, l'app dispone di un'opzione che consente di eliminare i file temporanei.



Procedura per la rimozione dei file nella cache:

1. Fare clic su "Impostazioni".
2. Fare clic su "Configurazione dell'applicazione".
3. Fare clic su "Informazioni sulla cache".
4. Fare clic su "Svuota".
5. Verrà visualizzata una finestra a comparsa. Fare clic su "OK" per confermare lo svuotamento della cache.

Nota: lo svuotamento dalla cache determinerà la cancellazione di tutti i file temporanei presenti nell'applicazione MLW. Si consiglia di utilizzare questa funzione solo in caso di spazio su disco insufficiente; lo svuotamento della cache rallenterà le prestazioni dell'applicazione MLW.

Informazioni sull'unità MLW, informazioni e formattazione dello storage

Grazie all'app MLW, è possibile sapere se vi sono versioni aggiornate del firmware per il dispositivo MLW, quale versione dell'app è installata e qual è il modello di unità MLW, oltre a poter accedere alle informazioni relative allo storage (scheda SD e USB).

A questo scopo:

1. Fare clic su "Impostazioni" e poi, nella schermata successiva, fare clic su "Informazioni storage".
2. Fare clic su "Informazioni storage" per visualizzare lo spazio totale e lo spazio utilizzato dei dispositivi di storage attualmente connessi all'unità MLWG3.

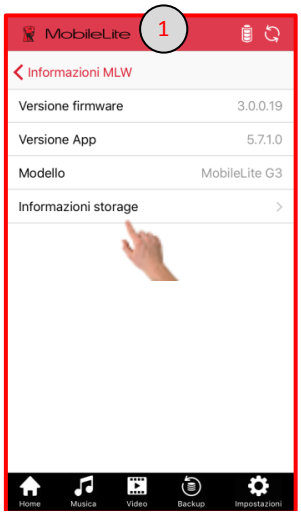

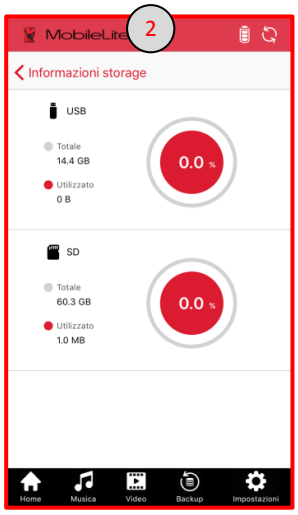

Aggiornamento firmware

L'app MLW procederà automaticamente alla ricerca di eventuali aggiornamenti del firmware. Gli aggiornamenti del firmware dell'unità MLWG3 introducono nuove funzioni oltre alla correzioni di eventuali problemi che si sono verificati dopo il rilascio del dispositivo. È sempre consigliabile aggiornare il firmware per esser certi di poter utilizzare al meglio il proprio dispositivo.

Nel caso in cui fosse disponibile un aggiornamento del firmware, l'app mostrerà il seguente messaggio e occorrerà procedere come indicato:

1. Aggiornamento firmware disponibile: inserire un drive USB o SD nel dispositivo MobileLite prima di procedere all'aggiornamento.
2. Il file contenente l'aggiornamento firmware verrà salvato nel drive USB o SD. Questa operazione non avrà alcun effetto sui dati presenti.
3. Il completamento dell'aggiornamento del firmware inizierà automaticamente e potrebbe richiedere dai 3 ai 5 minuti.
4. Al termine, eseguire nuovamente la connessione all'unità MLW.

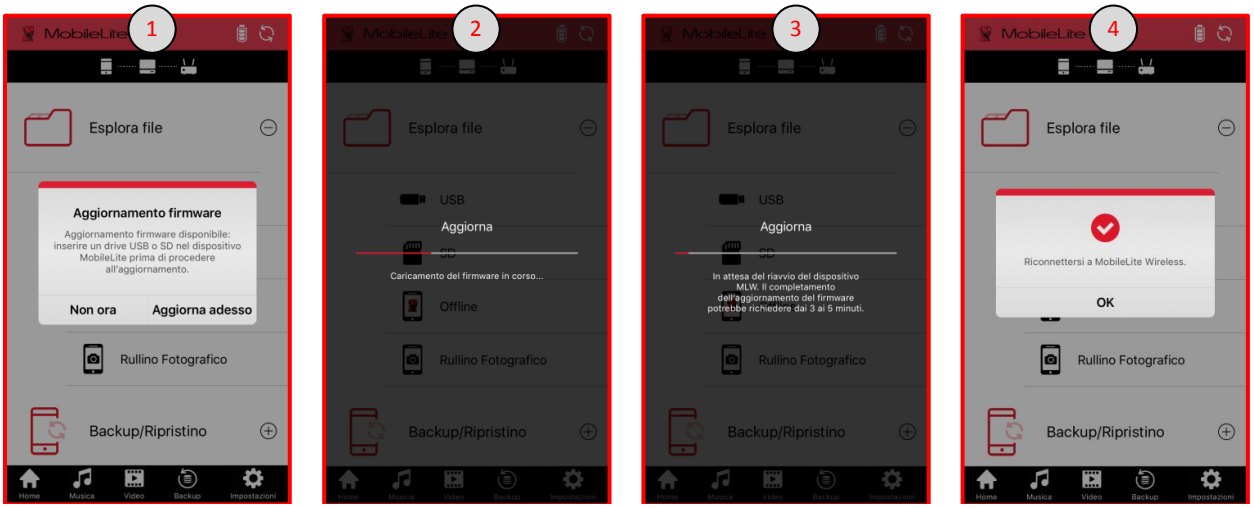

Nota: per consentire all'app di controllare ed eventualmente aggiornare il firmware, l'unità MLW deve avere una connessione attiva ad Internet (vedere Accesso a Internet (modalità Bridge)). Per procedere manualmente alla verifica e all'aggiornamento del firmware, fare clic sul collegamento riportato di seguito ovvero copiarlo ed incollarlo nella barra degli indirizzi del browser Internet.

http://support.kingston.com/us/support/technical/downloads?product=MLWG3&filename=mlwG3_v3



MobileLite Wireless G3
Manual do Usuário



Índice

INTRODUÇÃO 4
Incluído na caixa 4

VISÃO GERAL DO MOBILELITE WIRELESS G3 (MLWG3) 5

ESPECIFICAÇÕES 6

REQUISITOS 6

FORMATOS DE ARQUIVOS GERALMENTE SUPORTADOS 6

CARREGANDO O MOBILELITE WIRELESS 7
LED da Bateria 7

BACKUP DA BATERIA 7

INSTALAÇÃO DO APLICATIVO MOBILELITE WIRELESS 8

COMO CONECTAR-SE AO MLWG3 9

VISÃO GERAL DO APLICATIVO MOBILELITE WIRELESS 10

COMO FAZER BACKUP DO CONTEÚDO DA CÂMERA 11
Usando Conteúdo da Câmera 11
Usando o Backup de Uma Tecla 12
Para usar Backup/Restaurar 13

COMO FAZER BACKUP/RESTAURAR CONTATOS E AGENDA 14
Backup de Contatos e Agenda 14
Restaurar Contatos, Agenda e Conteúdo da Câmera 15

CONFIGURAÇÃO DE BACKUP/RESTAURAR 15

GERENCIAMENTO DE ARQUIVOS 16

FOTOS 17

REPRODUTOR DE MÚSICA 18



TRANSMISSÃO DE VÍDEO 18
Formatos de arquivos não suportados 20
Reproduzir em VLC 20
Reprodução em aplicativos de terceiros 20

CONFIGURAÇÕES 21
Como alterar o Nome (SSID) do MLWG3 21
Como habilitar a segurança (WPA2) 22
Como acessar a Internet (Modo Bridge) 23
Como confirmar que o modo Bridge está ativado 24

ACESSO À INTERNET USANDO A PORTA ETHERNET (PONTO DE ACESSO) 24

COMPARTILHAMENTO DE REDE 25
Como ativar o Compartilhamento de Rede 25

ACESSO AO MLWG3 USANDO UM COMPUTADOR 26
Navegador da Internet 26
Compartilhar/Mapear Unidade de Rede 26
Mac 26
Windows 26

LIMPANDO ARQUIVOS DE CACHE 27

INFORMAÇÕES DE MLW, INFORMAÇÕES DE ARMAZENAMENTO E FORMATAÇÃO 27

ATUALIZAÇÃO DO FIRMWARE 27

Introdução

O MobileLite Wireless G3 (MLWG3) é um leitor de mídia wireless que permite a você transmitir conteúdo de mídia digital sem fio (música, fotos, vídeos, documentos, etc.) a partir de um cartão de memória SD ou unidade flash USB conectados ao dispositivo MLWG3 para um dispositivo móvel compatível. Servindo como sua própria rede móvel wireless, a bateria de lítio-íon do MobileLite Wireless G3 oferece até 12 horas de acesso Wi-Fi à sua biblioteca digital (com um alcance de até 9 m) aonde quer que você vá. O MobileLite Wireless G3 é a solução perfeita para aumentar a biblioteca de mídia que o acompanha em dispositivos nos quais não é mais possível adicionar ou expandir sua capacidade de armazenamento.

Incluído na caixa



1 - MobileLite Wireless MLWG3



1 cabo USB
(45 cm - 1,6 pés A para Micro-B)
(Para carregar o MLWG3)



1 - Adaptador MicroSD
(Para conectar um cartão MicroSD no MLWG3)

Visão Geral do MobileLite Wireless G3 (MLWG3)

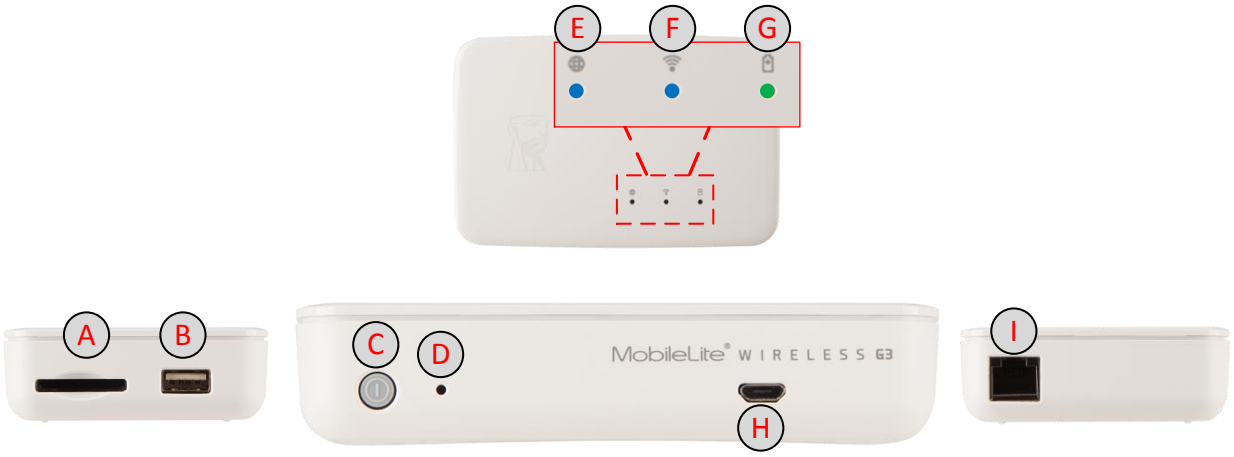

A. Slot SD - Permite conectar um cartão de memória, SD, SDHC, SDXC ou microSD, microSDHC, microSDXC (com o adaptador incluído).

B. Porta USB 2.0 - Permite conectar um dispositivo USB externo de armazenamento (até 2TB). Também permite que você carregue seu dispositivo móvel.

C. Botão de energia - Liga ou desliga seu dispositivo MLWG3.

D. Botão Reset - Redefine o dispositivo MLWG3 de volta à sua configuração original (padrão). (Mantenha o botão pressionado por 13 segundos para redefinir).

E. LED do Modo Bridge - Indica se o MLWG3 está em modo bridge com um gateway da Internet via Wi-Fi ou conexão à Ethernet.

F. LED do Wi-Fi - Indica o status atual da transmissão Wi-Fi.

G. LED da Bateria/Energia* - Indica o status atual da bateria e o estado da corrente de energia.

H. Porta USB Micro-B - Para carregar o MLWG3 com o cabo USB incluído.

I. Porta Ethernet - Permite que você conecte um cabo Ethernet para criar um ponto de acesso sem fio à Internet.

**O LED da bateria/Energia também indica o tempo restante da bateria enquanto o MLWG3 está ligado. Verde indica 51% - 100%; laranja indica 25% - 50% e vermelho indica 25% ou menos de carga restante da bateria.*



Especificações

- Entradas para armazenamento: Dispositivos USB e Cartões SD. Pode ler SD, SDHC, SDXC e microSD, microSDHC, microSDXC (com adaptador incluído)
- Sistemas de arquivos suportados: FAT, FAT32, NTFS, exFAT
- Dimensões: 115 mm x 80 mm x 24 mm
- Peso: 192 g
- Interface de Rede Wireless 2,4GHz 802.11b/g/n e 5GHz 802.11ac
- Porta Ethernet WLAN para funcionar como um ponto de acesso
- Bateria recarregável com até 11 horas de uso contínuo; bateria Li-íon 5.400 mAh incorporada com saída máxima de 3,7V 2,0A
- Suporte para Transferência do Conteúdo da Câmera permite mover fotos e vídeos do seu dispositivo móvel para as opções de armazenamento USB/SD para liberar espaço
- Cabo USB para micro USB incluído para carregar o MLWG3
- Temperatura de Operação: 0°C a 35°C
- Temperatura de Armazenagem: 0°C a 45°C
- Garantia de dois anos, suporte técnico local gratuito
- O MLWG3 pode armazenar qualquer tipo de arquivo. Reprodução e visualização são baseadas nos arquivos suportados pelo dispositivo móvel

Requisitos

- Dispositivos móveis iOS executando iOS 8 ou 9
- Dispositivos móveis iOS com acesso à Internet para a loja de aplicativos App Store (para instalar o aplicativo MobileLite Wireless)
- Dispositivos móveis iOS compatíveis:
  - ✓ iPad 2/3ª Ger/4ª Ger/Air/Air 2
  - ✓ iPad Mini/Mini 2/Mini 3/Mini 4
  - ✓ iPad Touch 5ª Ger/6ª Ger
  - ✓ iPhone 4S/5/5S/6/6+/6S/6S+

Formatos de arquivos geralmente suportados

(Verifique o guia do usuário de seu dispositivo móvel para uma lista completa de arquivos suportados)

- Áudio: mp3, wav
- Vídeo: m4v, mp4 (codec de vídeo H.264)
- Imagem: jpg, tif
- Documentos: pdf

Carregando o MobileLite Wireless

Recomendamos que você carregue totalmente seu MLWG3 antes de começar a usá-lo. Isso pode levar até três horas com um adaptador de energia 2A. O MLWG3 também pode ser carregado na porta USB de um computador ou adaptador de energia USB (mínimo 1,2A).

LED da Bateria

A luz indicadora da bateria na parte frontal do MLWG3 indica a intensidade atual da bateria e avisa se o MLWG3 está carregando quando conectado a um computador ou tomada. O LED indicador da bateria pisca quando está carregando e o LED fica verde fixo ao concluir o processo.

O LED da bateria também indica o tempo de bateria restante enquanto o MobileLite Wireless G3 está ligado. Verde indica 51% - 100% de carga restante da bateria; laranja indica 25% - 50% de carga restante da bateria e vermelho indica 25% ou menos de carga restante da bateria.

Carga da bateria 51%-100%

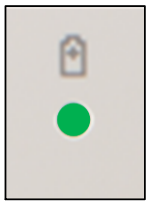

Carga da bateria 25%-50%

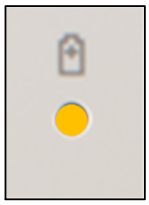

Carga da bateria <25%

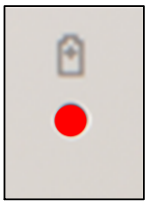

Backup da Bateria

Além de ser sua própria rede Wi-Fi, o MLWG3 também pode ser usado como um backup da bateria.

Este recurso permite que você carregue um dispositivo móvel usando a porta USB incorporada.

Para usar esta função, com o MLWG3 desligado, conecte seu dispositivo móvel à porta USB no MLWG3 usando o próprio cabo de energia USB do dispositivo móvel.

Com o MobileLite Wireless G3 ligado, a bateria do MLWG3 pode ainda carregar seu dispositivo, mas a bateria será exaurida mais rapidamente porque ela está transmitindo um sinal Wi-Fi enquanto carrega o dispositivo móvel.

O LED irá piscar para indicar que o dispositivo móvel está sendo carregado.



(not drawn to scale)

Instalação do aplicativo MobileLite Wireless

Para configurar o MLWG3, você deve primeiro instalar o aplicativo MobileLite Wireless no seu dispositivo móvel na App Store on-line (é necessário acesso à Internet). O aplicativo MobileLite Wireless é gratuito e permite personalizar as configurações de rede wireless e oferece acesso sem fio ao conteúdo que você carregou no seu dispositivo SD/USB conectado ao MLWG3.

Para instalar o aplicativo, siga os passos a seguir:

1. Abra a App Store de um dispositivo iOS compatível e busque por 'MobileLite Wireless'. A App Store pode mostrar vários resultados para sua busca, certifique-se de selecionar 'MobileLite Wireless'.



2. Após localizar o aplicativo 'MobileLite Wireless' da **Kingston Digital, Inc**., toque no botão 'GET'.

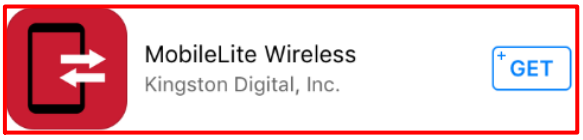

3. Depois de selecionar 'GET,' o botão azul se tornará verde e mudará para 'INSTALL'. Selecione este botão para concluir a instalação do aplicativo 'MobileLite Wireless' no seu dispositivo.

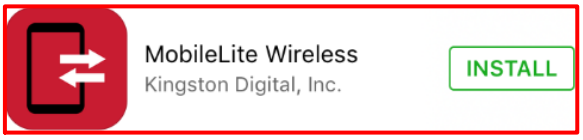

Depois do aplicativo instalado você pode sair da App Store e prosseguir para a próxima seção deste manual.

Como conectar-se ao MLWG3

O MobileLite Wireless é a sua própria rede sem fio independente. Ao procurar redes Wi-Fi a partir do seu dispositivo móvel, você verá 'MLWG3-xxxx' e 'MLWG3-5G-xxxx' na lista de redes disponíveis para conexão. (xxxx indica os últimos quatro caracteres do endereço exclusivo MAC do dispositivo MLWG3). O endereço MAC está localizado em um rótulo sob o dispositivo MLWG3).

Etapas para conexão:

1. Abra as 'Configurações' do aplicativo em seu dispositivo móvel.

2. Clique em Wi-Fi.

3. Selecione 'MLWG3-xxxx' ou 'MLWG3-5G-xxxx'

Por padrão, não há senha e ao se conectar ao MLWG3 a partir do seu dispositivo móvel, você estará estabelecendo um link exclusivo para o MLWG3 usando aquele sinal wireless. Depois de se conectar ao MLWG3, você irá substituir sua conexão de Internet do dispositivo móvel pela conexão sem fio do MLWG3. Isso significa que você não terá mais acesso à Internet. Entretanto, o MLWG3 oferece o modo bridge que permite manter o acesso ao conteúdo do MobileLite Wireless quando estiver usando uma conexão Wi-Fi à Internet. Consulte 'Como acessar a Internet' na página 24.

4. Estando conectado, uma marca indicando que a opção está ativada irá aparecer próximo ao nome da rede MLWG3.

5. Abra o aplicativo 'MobileLite Wireless'.

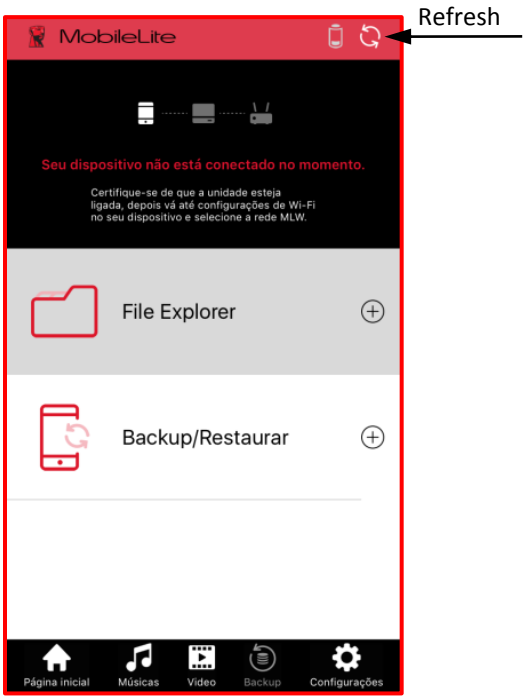

Se a tela à esquerda aparecer quando o aplicativo for aberto, clique no ícone atualizar.

Se a conexão falhar após atualizar, então repita os 'passos para conectar' nesta página e tente novamente.

Visão Geral do Aplicativo MobileLite Wireless

Quando o aplicativo MobileLite Wireless é aberto, a página inicial é a primeira tela que você verá e onde os principais recursos são facilmente acessados.

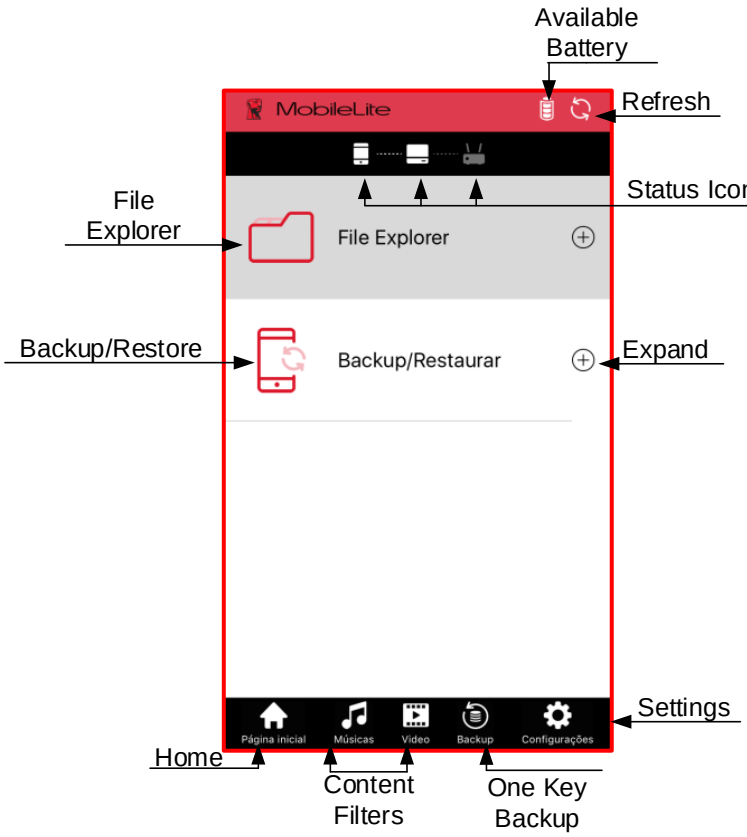

Bateria disponível: Mostra a carga da bateria restante do MLWG3.

Atualizar: Atualiza a tela atual.

Ícones de Status: Mostram se o seu dispositivo móvel está conectado ou não ao dispositivo MLW e se o acesso à Internet está ativado (modo bridge).

File Explorer: Expanda esta opção clicando no sinal de 'mais'. Assim você terá acesso às opções de armazenamento USB e cartão SD, juntamente com o acesso aos arquivos Off-line e ao Conteúdo da Câmera.

Backup/Restaurar: Expanda clicando no sinal de “mais” e encontre opções de backup/restauração para imagens, juntamente com contatos e lançamentos na agenda.

Página inicial: Retorna à página inicial do aplicativo.

Filtros de conteúdo: Filtra arquivos de música ou vídeo armazenados no dispositivo USB e cartão SD.

Backup com uma tecla: Será realizado backup do conteúdo da câmera com base na localização prévia bem-sucedida.

Configurações: Permite configurar e gerenciar o hardware do MLWG3 e opções de aplicativos.

Como fazer backup do Conteúdo da câmera

Há muitas maneiras de fazer backup das fotos e vídeos armazenados em seu dispositivo móvel.

1. A opção ‘Conteúdo da Câmera’ em 'File Explorer' na página inicial permite que você selecione um ou várias imagens/vídeos para fazer backup.
2. Use ‘Backup com uma tecla’ para fazer backup do conteúdo da câmera com base no local bem-sucedido anterior.
3. Para usar a opção 'Backup/Restaurar' na página inicial.

Usando Conteúdo da Câmera

1. Na página inicial, clique em 'Conteúdo da câmera' no 'File Explorer'
2. Clique no álbum que deseja fazer backup (somente álbuns do conteúdo da câmera e criados pelo usuário estarão disponíveis).
3. Clique em uma única foto ou na marca de seleção na parte superior da tela para selecionar diversas imagens.

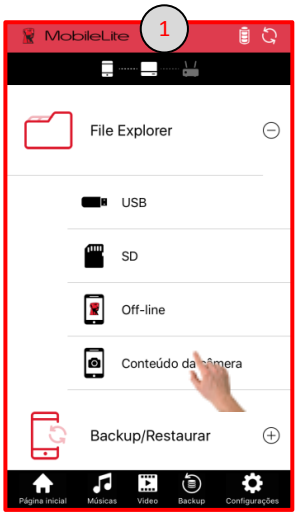





4. Depois que todas as imagens que deseja fazer backup forem selecionadas, clique no ícone copiar.
5. Em seguida, selecione o destino de armazenamento (Unidade USB, Armazenamento SD ou Off-line).
6. Crie uma nova pasta ou selecione uma pasta existente e clique em ‘OK’.





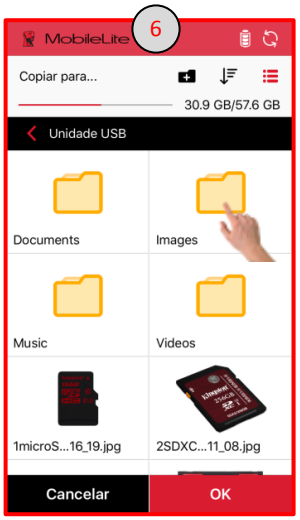

Continua na próxima página...

7. Uma barra de status irá se abrir na parte inferior da tela. O ícone de status da tarefa irá abrir uma tela com mais detalhes sobre a tarefa atual e mostrar o histórico de tarefas anteriores.

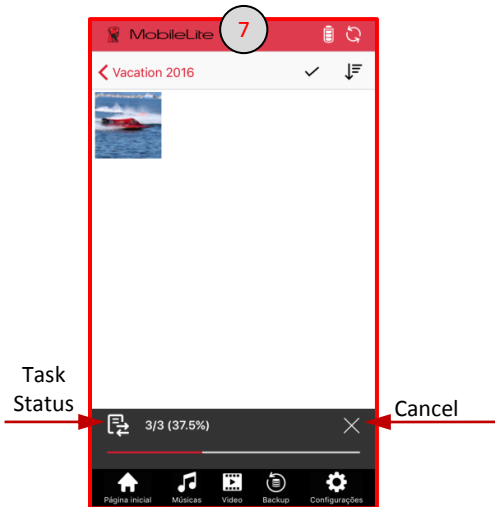

Usando o Backup de Uma Tecla

1. Clique no ícone 'Backup de Uma Tecla' na parte inferior da tela, leia a mensagem e selecione 'OK'.
2. Selecione o destino do armazenamento (Unidade USB ou Armazenamento SD)
3. Crie uma nova pasta ou selecione uma pasta existente, clique em 'OK' e o backup irá começar. Será criada uma pasta no destino selecionado com o nome 'Backup da Câmera'.





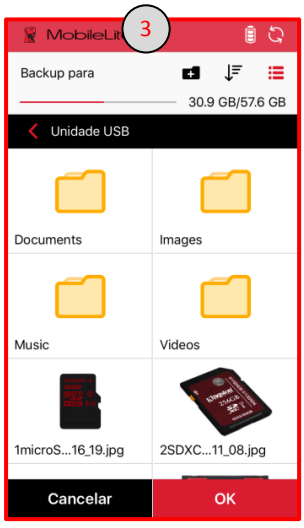

Continua na próxima página...

4. Clique no 'X' para minimizar a tela de backup, assim você pode continuar a navegar. Um ícone backup/restaurar irá aparecer na parte de cima da tela, se minimizada.
5. Depois de concluído uma mensagem irá confirmar que o backup foi concluído. Você pode sair clicando em qualquer ícone na parte inferior da tela ou no 'X' na parte superior da tela.

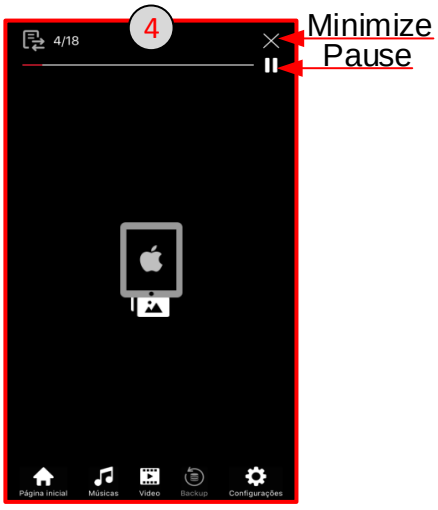

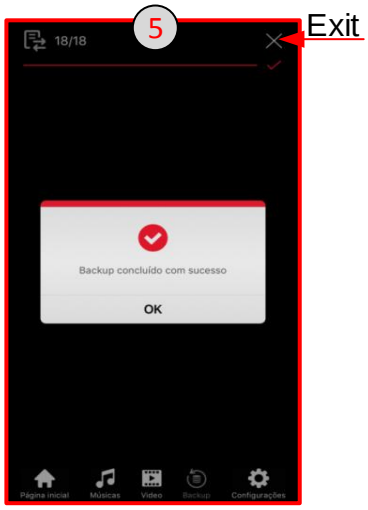

Observação: Para continuar a fazer backup a partir do local bem-sucedido anterior em conteúdo da câmera, o mesmo dispositivo de armazenamento e pasta precisarão ser usados. E ainda, a pasta banco de dados (db) criada pelo 'Backup de Uma Tecla' não pode ser excluída.

Para usar Backup/Restaurar

1. Clique em 'Conteúdo da Câmera' em 'Backup/Restaurar' na tela inicial (abaixo visão expandida).
2. Clique no ícone de backup.

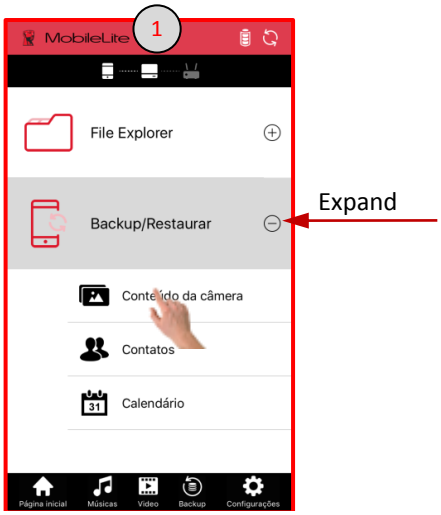

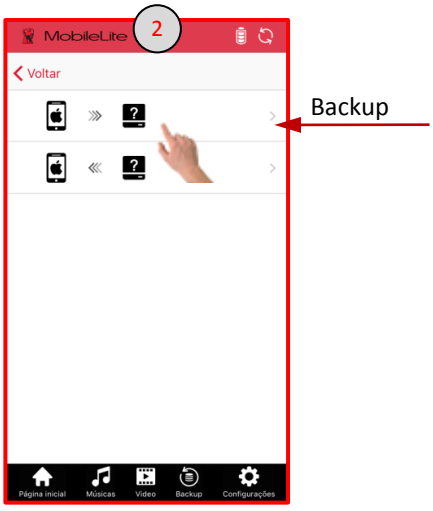

Continua na próxima página...

3. Selecione o destino do armazenamento (Unidade USB ou Armazenamento SD)
4. Crie uma nova pasta ou selecione uma pasta existente e clique em ‘OK’.



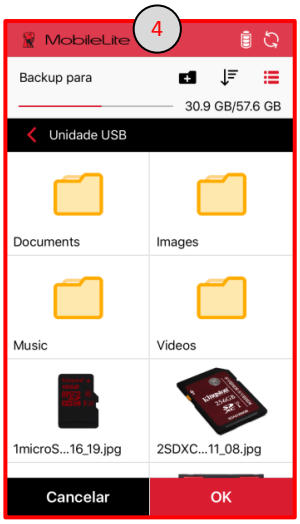

Como fazer Backup/Restaurar Contatos e Agenda

O aplicativo MLW permite que você faça backup de seus contatos e lançamentos na agenda salvos no dispositivo móvel para o dispositivo USB ou Cartão SD. Os contatos e a agenda podem ser restaurados se forem apagados ou danificados acidentalmente.

Backup de Contatos e Agenda

1. Clique em 'Contatos' ou 'Agenda' em 'Backup/Restaurar' na tela inicial (abaixo visão expandida).
2. Clique no ícone de backup.
3. Selecione o destino do armazenamento (Unidade USB ou Armazenamento SD) Na próxima tela, crie uma nova pasta ou selecione uma pasta existente e clique em 'OK'.

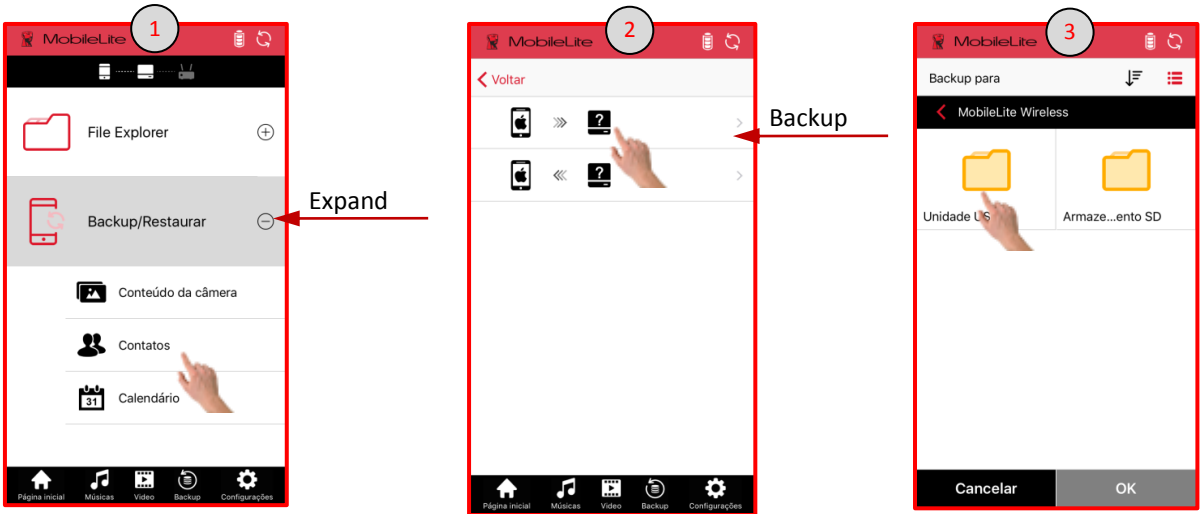

Restaurar Contatos, Agenda e Conteúdo da Câmera

1. Clique em 'Conteúdo da Câmera', 'Contatos' ou 'Agenda' em 'Backup/Restaurar' na tela inicial.
2. Selecione a opção para restaurar.
3. Clique no local de armazenamento, e na próxima tela selecione as pastas/arquivos a serem restaurados para o dispositivo móvel e clique em 'OK'.



Configuração de Backup/Restaurar

O aplicativo MLW irá acompanhar a data e a hora do último backup e o local de armazenamento de 'Backup para'.

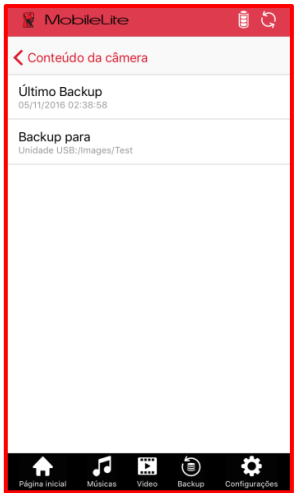

Para chegar à Configuração de Backup/Restaurar:

1. Clique em ‘Configurações’
2. Clique em 'Configuração de Backup/Restaurar'
3. Clique em ‘Conteúdo da Câmera', 'Contatos' ou 'Agenda'

A próxima tela irá exibir a data e a hora do último backup e o local de armazenamento do último backup.

Gerenciamento de arquivos

Um dos recursos do aplicativo MobileLite Wireless é permitir que o usuário gerencie perfeitamente os arquivos/pastas armazenados nos seus dispositivos de armazenamento. Isso inclui criar uma pasta nova, excluir itens ou renomear conteúdo. Para começar, simplesmente toque em USB ou SD; assim serão habilitadas diversas opções para você começar.

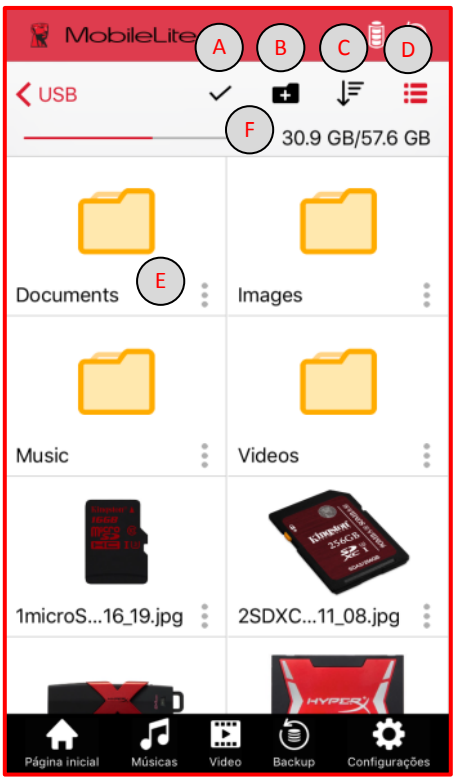

A. Selecione: Esta opção permite selecionar arquivos/pastas e também habilita as seguintes opções:

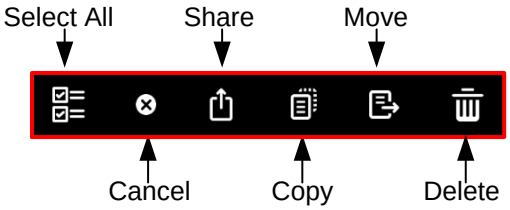

B. Nova Pasta: Permite criar novas pastas para organizar os arquivos.

C. Classificar: Permite a classificação de arquivos/pastas com base no Nome, Tamanho, Data ou Tipo.

D. Exibição: Irá alternar de visualização miniatura para lista.

E. Menu: Abre as opções de menu para cada arquivo/pasta. As opções incluem Copiar, Mover, Excluir e Informações.

F. Espaço de armazenamento: Mostra o espaço utilizado e o espaço total do dispositivo de armazenamento atual.

Fotos

O dispositivo MLWG3 torna simples visualizar e compartilhar imagens de eventos memoráveis, seja via mídia social ou e-mail. Ao selecionar o arquivo de imagem uma foto será aberta em tela cheia e você poderá visualizar o restante das imagens no álbum arrastando para esquerda ou para direita. Existem também opções de gerenciamento de arquivo disponíveis.

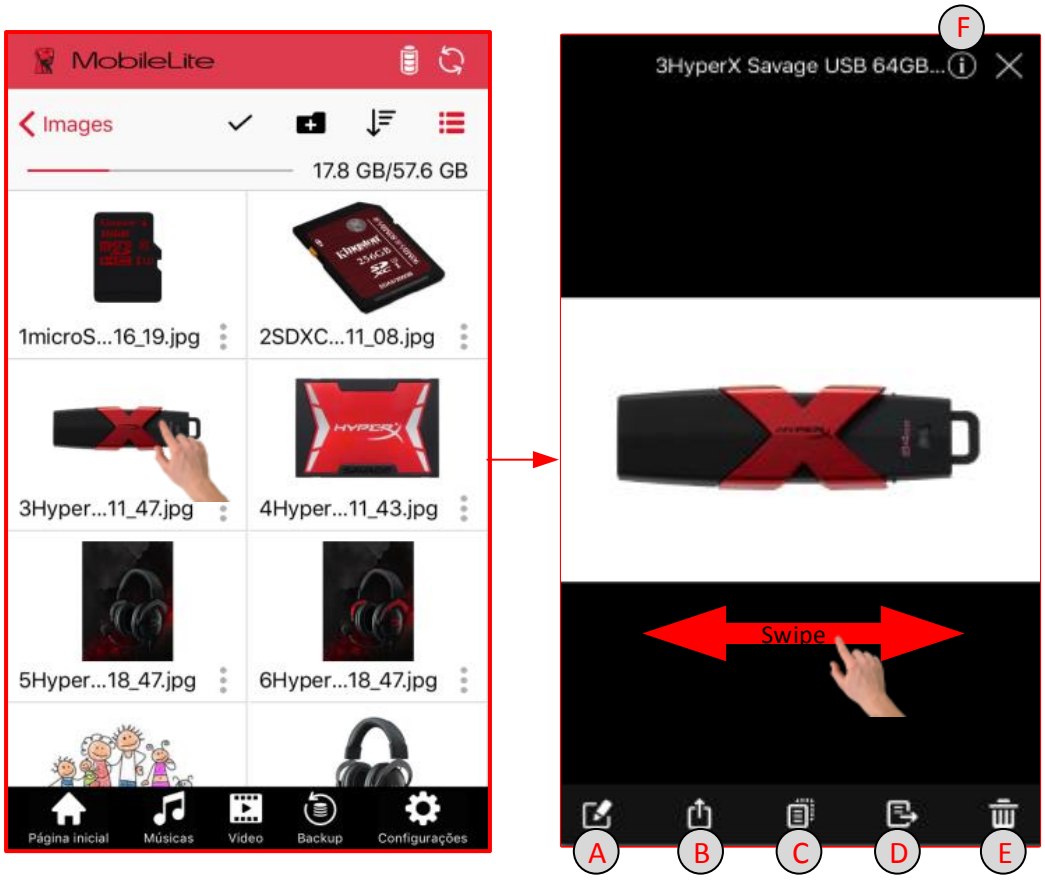

A. Renomear: Permite renomear o arquivo atual

B. Compartilhar: Publique sua foto no Facebook ou Twitter, use a função Open In para editar a foto em um aplicativo de terceiros, mande por e-mail para seus amigos e familiares, ou salve em seu Conteúdo da Câmera

C. Copiar: Permite que você copie o arquivo selecionado para outro local no USB/SD/Off-line.

D. Mover: Permite que você mova o arquivo selecionado para outro local no USB/SD/Off-line.

E. Excluir: Exclui permanentemente o arquivo atual

F. Informações: Exibe as propriedades do arquivo e metadados.

Reprodutor de Música

O aplicativo MLW tem um reprodutor de música incorporado que permite ouvir música. O reprodutor de música continuará a ser executado ao fundo caso você decida ver imagens, pesquisar na Internet ou trabalhar em outro projeto.

Abaixo os comandos disponíveis para o reprodutor de música. Se você navegar para um local diferente dentro do aplicativo durante a reprodução de áudio, um mini reprodutor de música irá aparecer na parte inferior da tela. Ao clicar no mini reprodutor de música você retornará ao reprodutor de música independentemente de sua localização atual no aplicativo.

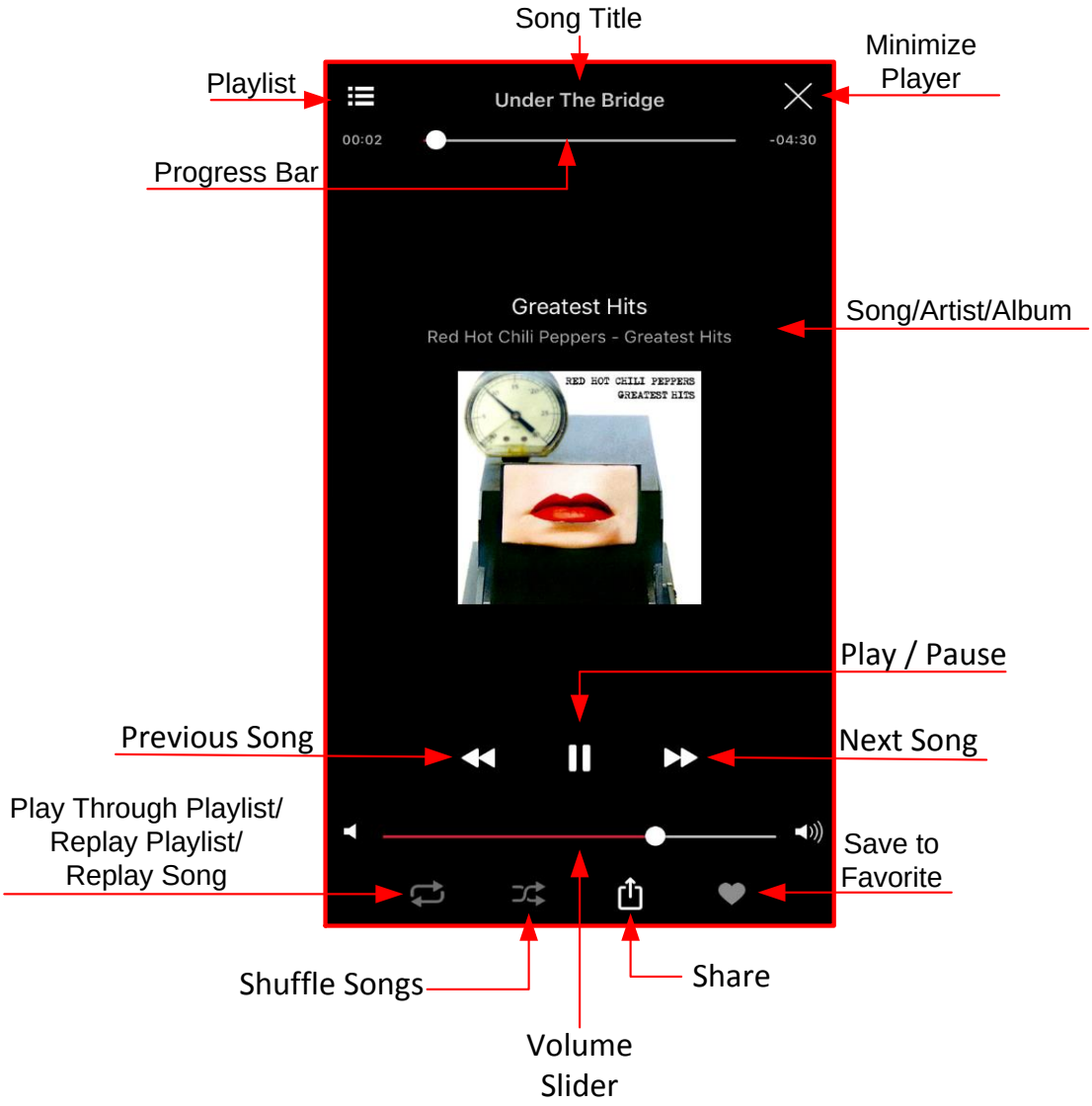

Transmissão de Vídeo

O aplicativo MobileLite Wireless permite que você assista a seus vídeos independente de estar em um avião em uma viagem de negócios ou em uma tranquila viagem pela estrada. Comece simplesmente

tocando em um arquivo de vídeo. Se a tarefa desejada for assistir ao vídeo, apenas selecionar o arquivo de vídeo fará iniciar a reprodução do vídeo. Se, em vez disso, você desejar gerenciar o arquivo de vídeo, há opções disponíveis nesta tela.

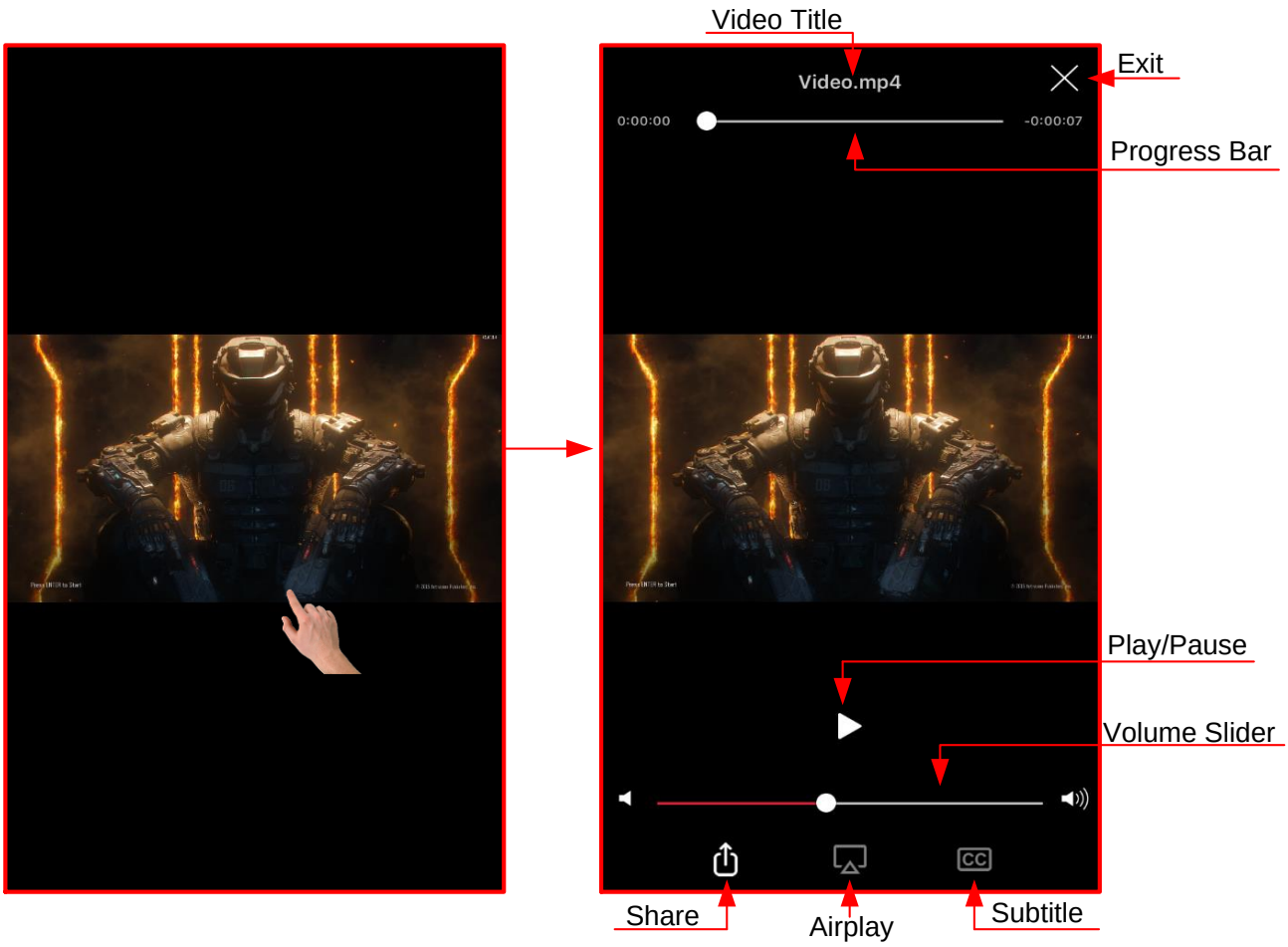

Formatos de arquivos não suportados

O MLWG pode abrir todos os formatos de arquivos suportados por seu dispositivo móvel. Para abrir formatos de arquivos não suportados siga as instruções sobre como acessar esses arquivos através de um aplicativo de terceiros.

Reproduzir em VLC

Passos para reproduzir arquivos de vídeos não suportados usando VLC (um aplicativo grátis de terceiros para reprodução de vídeo):

1. Clique no menu opções ao lado do arquivo de vídeo.
2. Clique no ícone VLC. Se o aplicativo VLC não estiver instalado você será direcionado para a App Store para fazer download grátis do aplicativo.

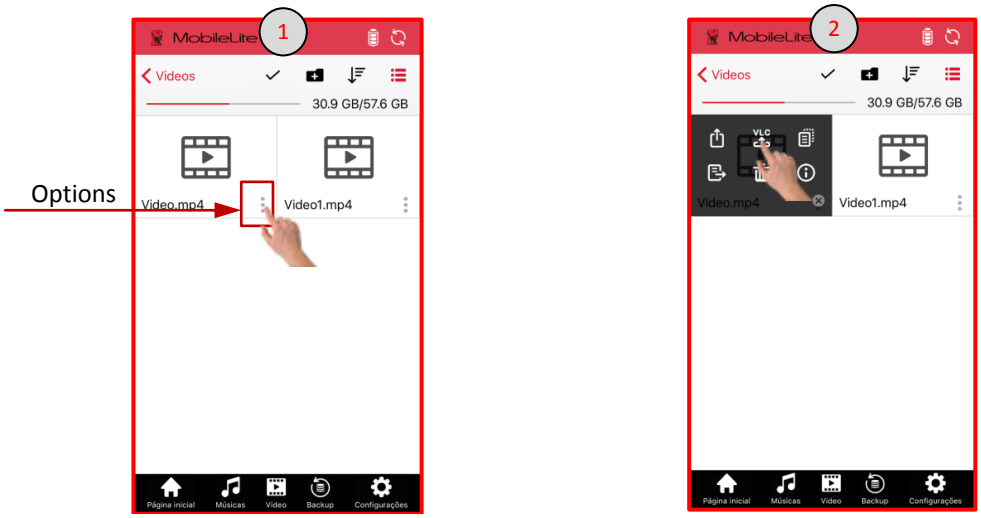

Reprodução em aplicativos de terceiros

O aplicativo MLW lhe oferece a opção de reproduzir arquivos não suportados em aplicativos de terceiros.

1. Clique no menu opções.
2. Clique no ícone 'Compartilhar com' e selecione a opção 'Compartilhar com' preferida.

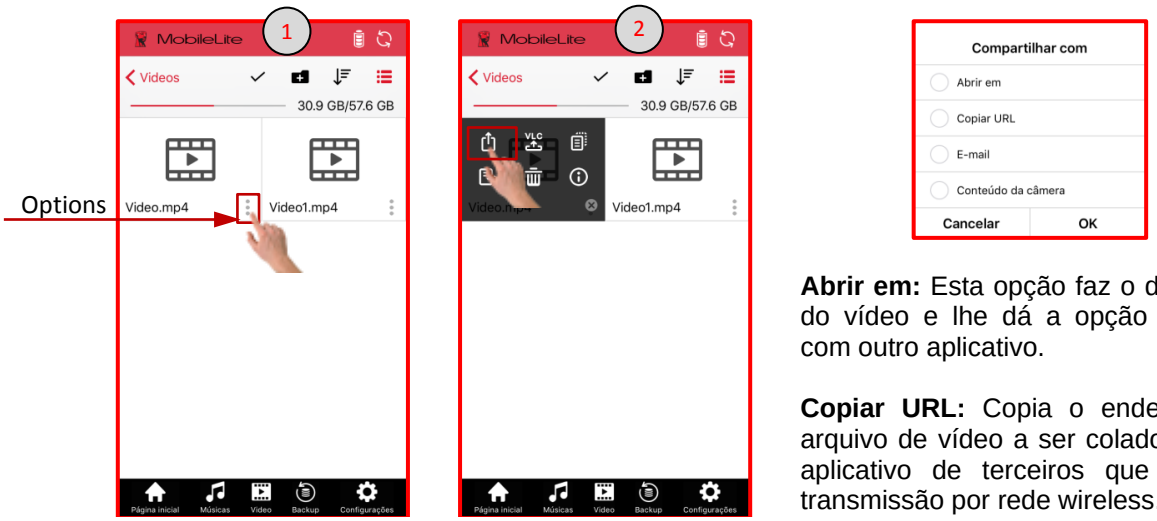

Abrir em: Esta opção faz o download do vídeo e lhe dá a opção de abrir com outro aplicativo.

Copiar URL: Copia o endereço do arquivo de vídeo a ser colado em um aplicativo de terceiros que suporte transmissão por rede wireless.

Configurações

Usando o Aplicativo MobileLite Wireless você pode personalizar as configurações de rede sem fio para o MLWG3. As configurações padrão são: Nome (SSID): MLWG3-xxxx e MLWG3-5G-xxxx, Segurança (WPA2): Não (desativada), e Internet (bridge): Nenhuma.

Para acessar as configurações do MLWG3, selecione 'Configurações' na parte inferior da tela do aplicativo MLW.

Como alterar o Nome (SSID) do MLWG3

O aplicativo MLW também oferece a opção de alterar o nome (SSID) do dispositivo MLWG3 (padrão MLWG3-xxxx e MLWG3-5G-xxxx). Os últimos quatro caracteres do endereço exclusivo MAC da unidade ficarão no lugar dos 'xxxx'. A alteração do nome (SSID) irá evitar qualquer confusão quando existirem vários dispositivos próximos uns dos outros. O Nome (SSID), ou Identificador de Conjunto de Serviços, irá permitir identificar um nome de dispositivo (entre 1 e 32 caracteres) que aparecerá na lista de redes sem fio disponíveis em seu dispositivo móvel.

Passos para alterar o Nome (SSID):

1. Clique em 'Configurações' na parte inferior da tela do aplicativo MLW.
2. Clique em 'Configuração MLW'.
3. Clique em 'Configuração Wireless'.

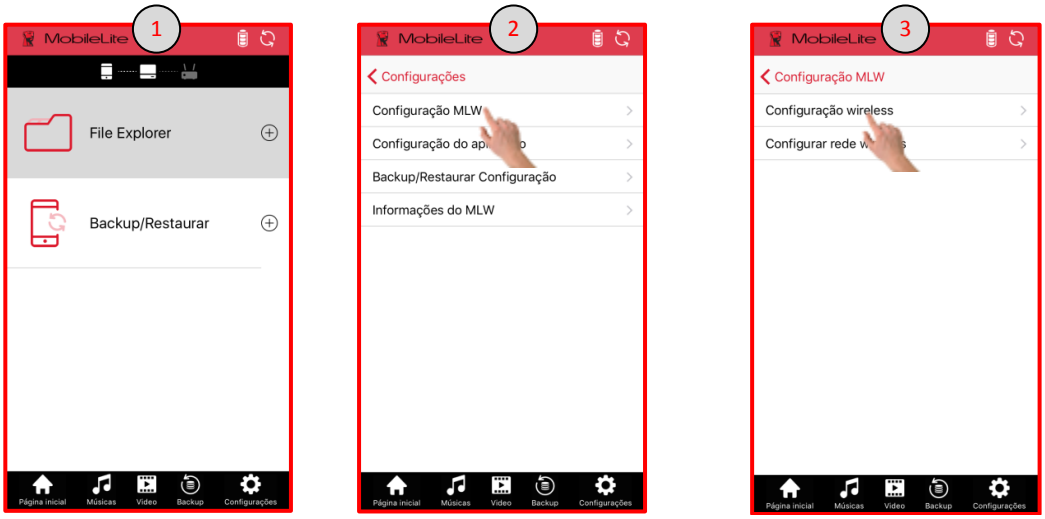

Continua na próxima página...

4. Clique na caixa do nome (SSID) que gostaria de mudar e quando o nome preferido da rede wireless estiver pronto, clique em 'Salvar'.
5. O dispositivo MLWG3 será reiniciado e você será desconectado de seu sinal wireless. Depois de reiniciado, reconecte o dispositivo MLWG3 usando o novo nome (SSID).

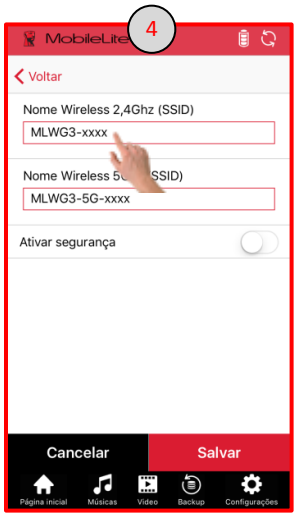

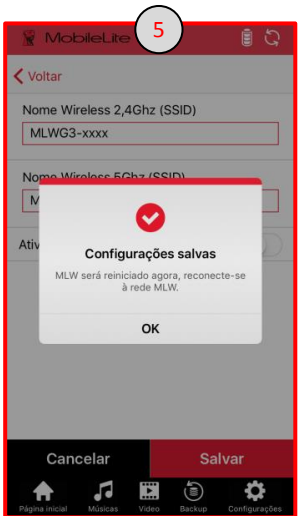

Como habilitar a segurança (WPA2)

Esta opção ajuda a evitar acesso não autorizado ao seu dispositivo MLWG3 solicitando uma senha.

Passos para habilitar a segurança:

1. Clique em 'Configurações' na parte inferior do aplicativo MLW.
2. Clique em 'Configuração MLW'.
3. Clique em 'Configuração Wireless'.

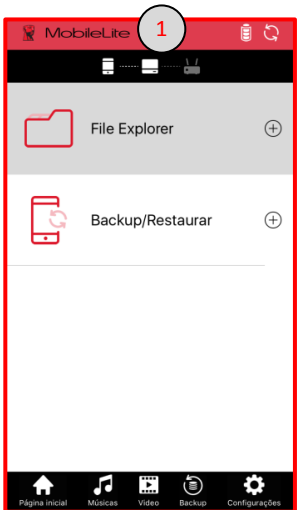

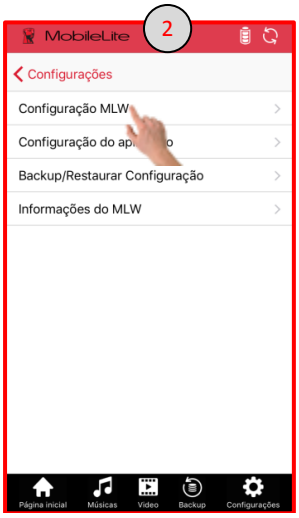

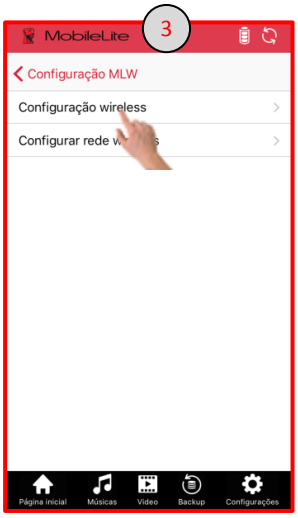

Continua na próxima página...

4. Ao lado de 'Habilitar Segurança', arraste o controle deslizante para a direita e digite sua senha preferida. Certifique-se de digitar a senha corretamente. O uso do 'Ícone Mostrar Senha' irá ajudá-lo mostrando a senha à medida que você digita. Será exigida uma redefinição de fábrica do dispositivo MLW se a senha não for digitada corretamente. Clique em Salvar.
5. O dispositivo MLWG3 será reiniciado e você será desconectado de seu sinal wireless. Depois de reiniciado, reconecte o MLWG3 e digite a nova senha.

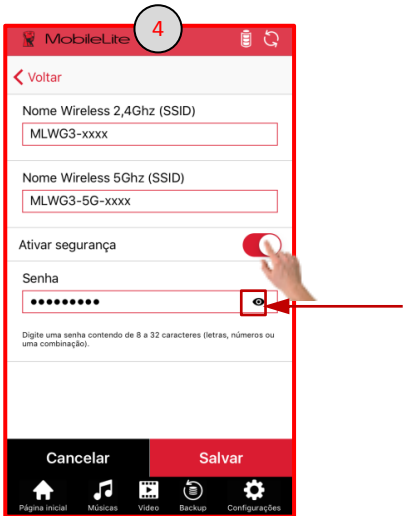



Como acessar a Internet (Modo Bridge)

Tradicionalmente, a antena Wi-Fi em seu dispositivo móvel é usada para acessar a Internet. O MobileLite Wireless, entretanto, utiliza a antena Wi-Fi do seu dispositivo Apple para transmitir conteúdo, o que efetivamente desconecta seu dispositivo móvel da Internet. Felizmente, a antena Wi-Fi do MobileLite Wireless suporta tráfego bidirecional e pode ser usada para implementar um recurso chamado 'Modo Bridge'. Este modo permite que você esteja conectado ao MLWG3 enquanto ele está conectado a uma rede Wi-Fi (como cliente) que tem acesso à Internet.

Para instalar este recurso e ver uma lista de redes wireless disponíveis em sua área, siga os passos abaixo:

1. Usando o aplicativo MLWG3, clique em 'Configurações' na parte inferior da tela.
2. Clique em 'Configuração MLW'.
3. Clique em 'Configuração da Rede Wireless'.

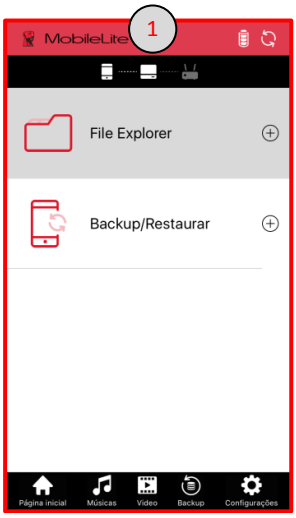

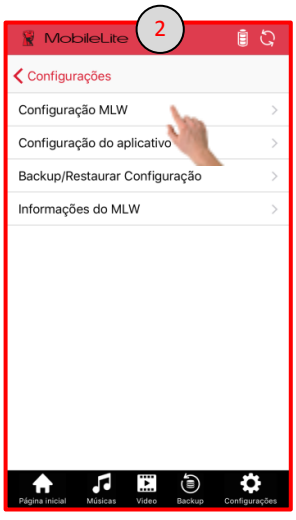

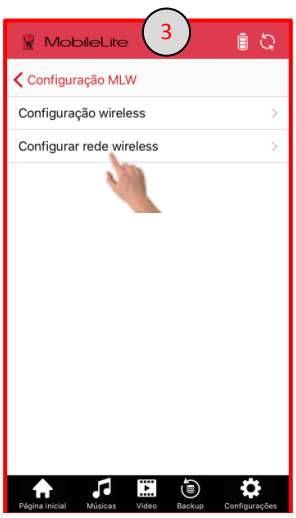



Continuação da página anterior...

4. Selecione uma rede Wi-Fi confiável.
5. O aplicativo MLW irá solicitar a senha Wi-Fi da rede Wi-Fi selecionada se a segurança estiver habilitada.
6. O MLWG3 será reiniciado depois que você clicar em OK. Se não houver senha, o dispositivo MLW será reiniciado automaticamente.

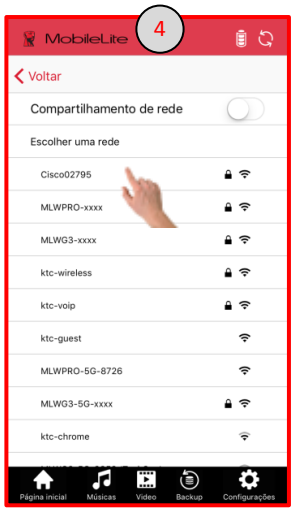





Como confirmar que o modo Bridge está ativado

Depois que o MLWG3 for reiniciado, você terá de se reconectar á rede wireless MLWG3.

Para confirmar que você ativou o modo Bridge com sucesso:

1. Verifique se o ícone de status do modo bridge no alto da tela não está mais desativado em cinza.
2. Se você retornar para a 'Configuração de Rede Wireless' em 'Configurações', você verá uma marca de seleção vermelha ao lado da rede conectada. Aqui você pode clicar no 'x' para esquecer a rede caso desejar.
3. Finalmente, o LED do modo bridge se acenderá no dispositivo MLWG3 indicando que o dispositivo tem acesso à Internet.

Estando conectado ao MLWG3, abra um navegador da Internet e digite uma URL, como Kingston.com, para confirmar que você tem acesso à Internet.

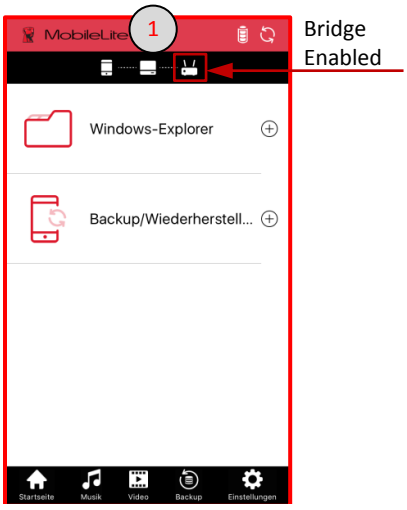

Bridge Enabled

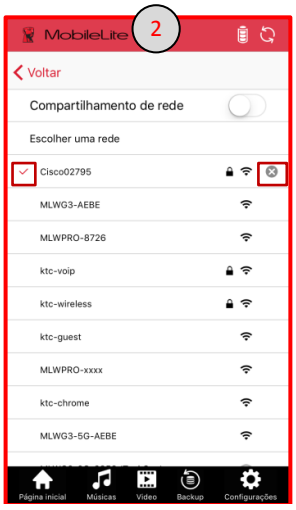

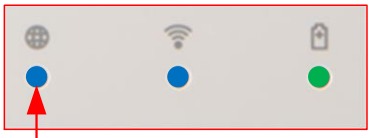

Bridged LED

Acesso à Internet usando a Porta Ethernet (Ponto de Acesso)

Se você tem uma conexão à Internet com fio, você pode conectar um cabo Ethernet à porta Ethernet no MLWG3 da Kingston. Isso irá permitir que você crie um ponto de acesso para acesso sem fio à Internet. Estando conectado ao modo bridge Ethernet, o modo bridge Wi-Fi será temporariamente desativado até que o cabo Ethernet seja removido.

OBSERVAÇÃO: Compatível apenas com DHCP.

Simplesmente conecte um cabo de rede Ethernet à porta Ethernet no dispositivo MLWG3. Verifique se o LED do modo bridge está na posição ON (LIGADO) para confirmar que existe uma conexão bem-sucedida com o roteador.

Se ainda não tiver feito isso, certifique-se de conectar-se à rede MLWG3.

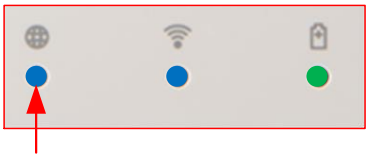

Compartilhamento de rede

Assim que o acesso à Internet no MLWG3 estiver habilitado (em modo bridge), você pode ativar o 'Compartilhamento de Rede' e ter acesso à sua mídia sem alterar as configurações Wi-Fi de seu dispositivo móvel, desde que o dispositivo móvel esteja conectado à mesma rede que você usou para o modo bridge no MLWG3.

Como ativar o Compartilhamento de Rede

1. Clique em 'Configurações' na parte inferior da tela do aplicativo MLW.
2. Clique em 'Configuração MLW' e na próxima tela clique em 'Configuração Wireless'.

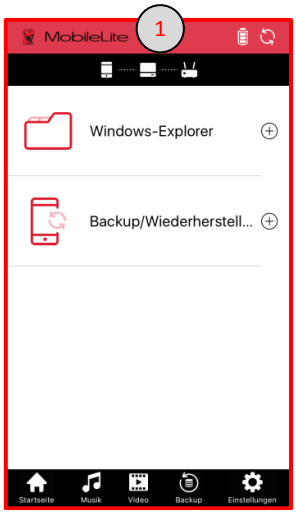

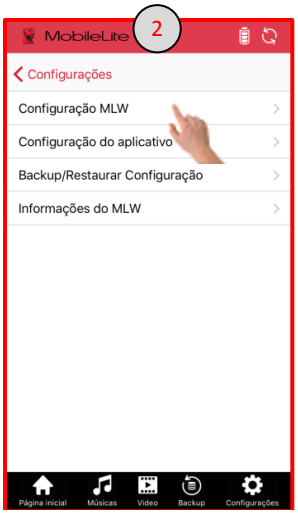

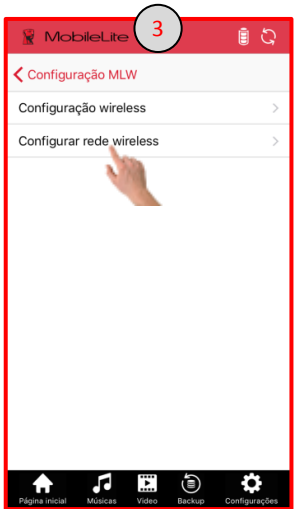

Continua na próxima página...

3. Deslize o botão ‘Compartilhamento de Rede’ para a direita para ativar.
4. Digite uma senha para acesso aos dispositivos de armazenamento (recomendado) e clique em 'Sim'.
5. Clique em 'OK' para concluir.

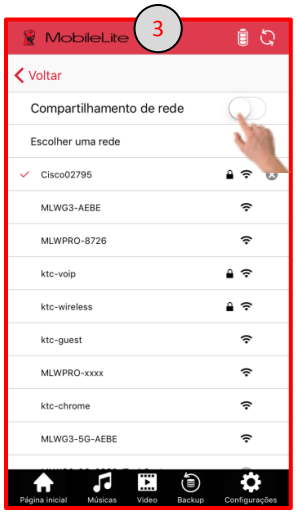



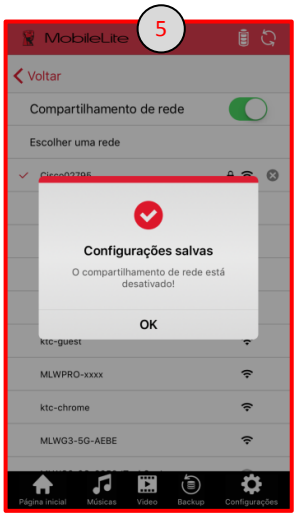

Acesso ao MLWG3 usando um Computador

A rede sem fio MLWG3 lhe oferece a opção de visualizar o conteúdo do dispositivo de armazenamento USB ou cartão SD em um computador.

Navegador da Internet

1. Nas configurações de rede Wi-Fi do seu computador, conecte-se à rede MLWG3 (MLWG3-XXXX).
2. Abra um navegador da Internet compatível (Chrome, Firefox, Internet Explorer ou Safari)
3. Na barra de endereço digite o endereço de IP do MLWG3, 192.168.202.254
4. Você pode agora visualizar/fazer download do seu conteúdo salvo.

Compartilhar/Mapear Unidade de Rede

Mac

1. Conecte-se à rede MLWG3 (MLWG3-XXXX) usando as configurações de rede WI-FI de seu computador.
2. No Buscador, clique em Ir e depois clique em Conectar ao Servidor.
3. Digite o endereço de IP do MLWG3, 192.168.202.254 e clique em conectar.
4. Selecione os volumes que deseja para montar o SD_Card1 e/ou USB1 e clique em OK. Os dispositivos de armazenamento USB/SD conectado ao seu MLWG3 estão agora disponíveis no Buscador.

Windows

1. Conecte-se à rede MLWG3 (MLWG3-XXXX) usando as configurações de rede WI-FI de seu computador.
2. Abra o Arquivo/Windows Explorer, clique com o botão direito em Este PC/Computador e selecione a Unidade de Rede do Mapa.
3. Selecione sua letra de unidade preferida \\192.168.202.254\USB1 ou \\192.168.202.254\SD_Card1 e clique em Concluir. Você terá de repetir os passos para mapear o outro volume, USB1 ou SD_Card1. Os dispositivos de armazenamento USB/SD conectados ao seu MLWG3 estão agora disponíveis em File/Windows Explorer.

Limpando Arquivos de Cache

O aplicativo MLW irá criar arquivos de cache para aumentar o desempenho. Se o espaço em disco estiver baixo, o aplicativo tem a opção de remover os arquivos temporários do aplicativo MLW.



Passos para limpar o cache:

1. Clique em ‘Configurações’
2. Clique em 'Configuração do aplicativo'
3. Clique em 'Informações do Cache'
4. Clique em 'Remover'
5. Uma janela pop-up irá aparecer. Clique em ‘OK’ para remover o cache.

Observação: Limpar o cache irá remover todos os arquivos temporários do aplicativo MLW. Recomendamos o uso deste recurso somente quando houver pouco espaço no disco; a remoção do cache vai tornar mais lento o desempenho do MLW.

Informações de MLW, Informações de Armazenamento e Formatação

Usando o aplicativo MLW, você pode conferir a última versão do firmware do dispositivo MLW, a versão do aplicativo, o modelo MLW e as informações de armazenamento (unidade USB e Cartão SD).

Para visualizar as informações do MLW e informações de armazenamento:

1. Clique em 'Configurações’ e na próxima tela clique em 'Informações de Armazenamento’.
2. Clique em 'Informações de Armazenamento' para visualizar o espaço utilizado e o espaço total dos dispositivos de armazenamento atualmente conectados ao MLWG3.

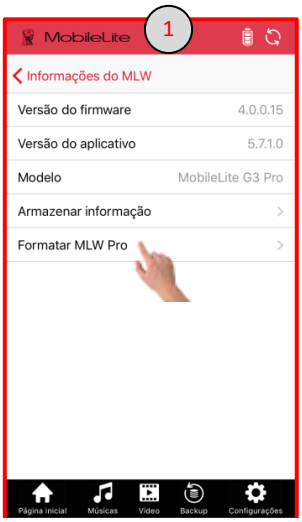

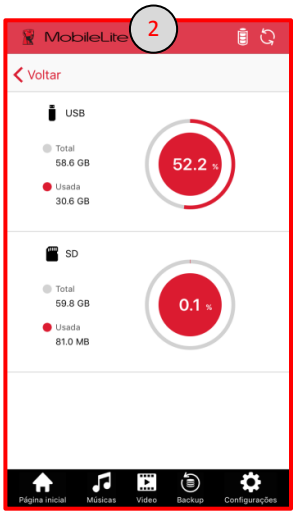

Atualização do firmware

O aplicativo MLW irá verificar as atualizações de firmware automaticamente. Atualizações de firmware para o MLWG3 irão adicionar recursos e também corrigir quaisquer problemas encontrados após o lançamento do equipamento. É sempre recomendável atualizar o firmware para garantir obter a melhor experiência com seu dispositivo.

Se houver uma atualização de firmware disponível, o aplicativo irá exibir o seguinte:

1. Atualização do firmware disponível, insira uma unidade USB ou SD no MLW antes de atualizar.
2. O arquivo de atualização do firmware será carregado no USB ou SD. Isso não irá afetar seus dados atuais.
3. A atualização será iniciada e pode levar de 3 a 5 minutos.
4. Quando estiver concluída, reconecte ao MLW.

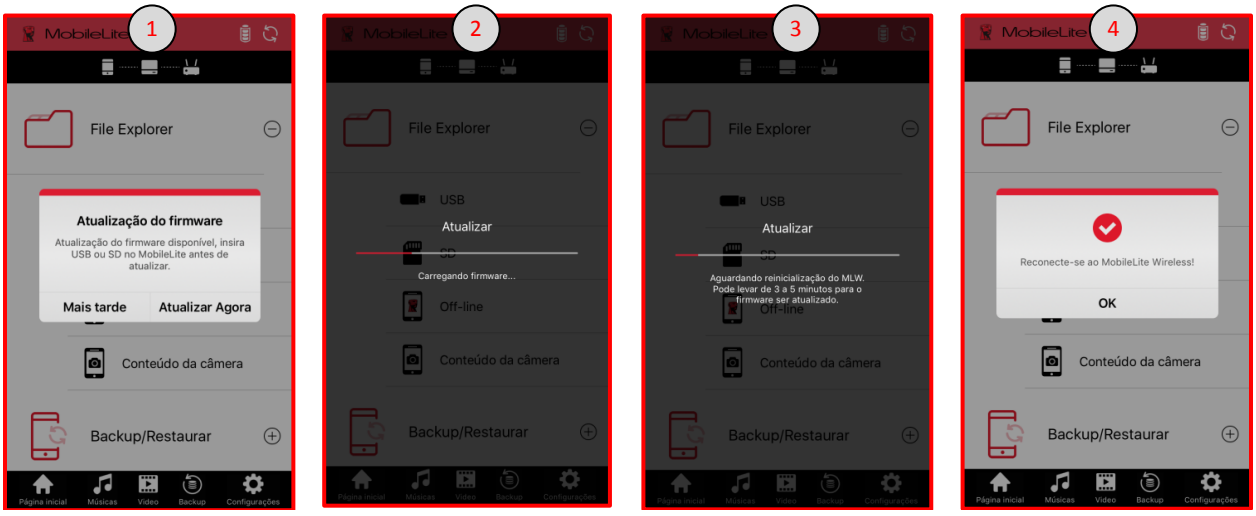

Observação: Para que o aplicativo verifique e atualize o firmware, o MLW deve estar no modo bridge para acesso à Internet (como ativar o acesso à Internet). Para verificar e atualizar manualmente para o último firmware, clique no link abaixo ou copie e cole o link na barra de endereços de seu navegador de Internet.

http://support.kingston.com/us/support/technical/downloads?product=MLWG3&filename=mlwG3_v3



MobileLite Wireless G3
Руководство пользователя



Оглавление

ВВЕДЕНИЕ 4
Комплект поставки 4

ОБЗОР MOBILELITE WIRELESS G3 (MLWG3) 5

ТЕХНИЧЕСКИЕ ХАРАКТЕРИСТИКИ 6

СИСТЕМНЫЕ ТРЕБОВАНИЯ 6

ПОДДЕРЖКА ОБЩИХ ФОРМАТОВ ФАЙЛОВ 6

ЗАРЯДКА MOBILELITE WIRELESS 7
Индикатор состояния аккумулятора 7

ЗАРЯДКА АККУМУЛЯТОРА 7

УСТАНОВКА ПРИЛОЖЕНИЯ MOBILELITE WIRELESS 8

ПОДКЛЮЧЕНИЕ К MLWG3 9

ОБЗОР ПРИЛОЖЕНИЯ MOBILELITE WIRELESS 10

РЕЗЕРВНОЕ КОПИРОВАНИЕ АЛЬБОМА “ФОТОПЛЕНКА” 11
Использование альбома “Фотопленка” 11
Использование функции резервного копирования одной клавишей 12
Использование резервного копирования/восстановления 13

РЕЗЕРВНОЕ КОПИРОВАНИЕ/ВОССТАНОВЛЕНИЕ КОНТАКТОВ И КАЛЕНДАРЯ 14
Резервное копирование контактов и календаря 14
Восстановление контактов, календаря и альбома “Фотопленка” 15

НАСТРОЙКА РЕЗЕРВНОГО КОПИРОВАНИЯ/ВОССТАНОВЛЕНИЯ 15

УПРАВЛЕНИЕ ФАЙЛАМИ 16

ФОТОГРАФИИ 17

ВОСПРОИЗВЕДЕНИЕ МУЗЫКИ 18



ПОТОКОВОЕ ВОСПРОИЗВЕДЕНИЕ ВИДЕО 19
Неподдерживаемые форматы файлов 20
Воспроизведение в VLC 20
Воспроизведение в сторонних приложениях 20

НАСТРОЙКИ 21
Изменение имени (SSID) MLWG3 21
Включение защиты (WPA2) 22
Доступ к Интернету (режим моста) 23
Проверка наличия мостового соединения 24

ДОСТУП К ИНТЕРНЕТУ ЧЕРЕЗ ETHERNET-ПОРТ (ТОЧКА ДОСТУПА) 24

СЕТЕВОЙ ДИСК 25
Включение сетевого диска 25

ДОСТУП К MLWG3 С ПОМОЩЬЮ КОМПЬЮТЕРА 26
Интернет-браузер 26
Обмен данными/подключение сетевого диска 26
Mac 26
Windows 26

УДАЛЕНИЕ КЭШИРОВАННЫХ ФАЙЛОВ 27

ИНФОРМАЦИЯ MLW, ИНФОРМАЦИЯ О ХРАНИЛИЩЕ И ФОРМАТИРОВАНИЕ 27

ОБНОВЛЕНИЕ ВСТРОЕННОГО ПО 28

Введение

MobileLite Wireless G3 (MLWG3) - это беспроводное мультимедийное устройство чтения, позволяющее выполнять беспроводное потоковое воспроизведение и передачу цифрового мультимедийного контента (музыки, фотографий, видео, документов и т.д.) с карты памяти SD или USB-накопителя, подключенных к MLWG3, на поддерживаемое мобильное устройство. MobileLite Wireless G3 служит в качестве личной мобильной беспроводной сети; литий-полимерный аккумулятор обеспечивает до 12 часов доступа к вашей цифровой библиотеке через Wi-Fi (в пределах 10 метров), куда бы вы ни отправились. MobileLite Wireless G3 – это превосходное решение для расширения вашей мобильной мультимедийной библиотеки устройств, не имеющих возможности увеличения емкости хранения.

Комплект поставки



1 - MobileLite Wireless MLWG3



1 - USB-кабель (0,5 м, A на Micro-B)
(для зарядки MLWG3)



1 - Переходник microSD
(для подключения карты MicroSD к MLWG3)

Обзор MobileLite Wireless G3 (MLWG3)

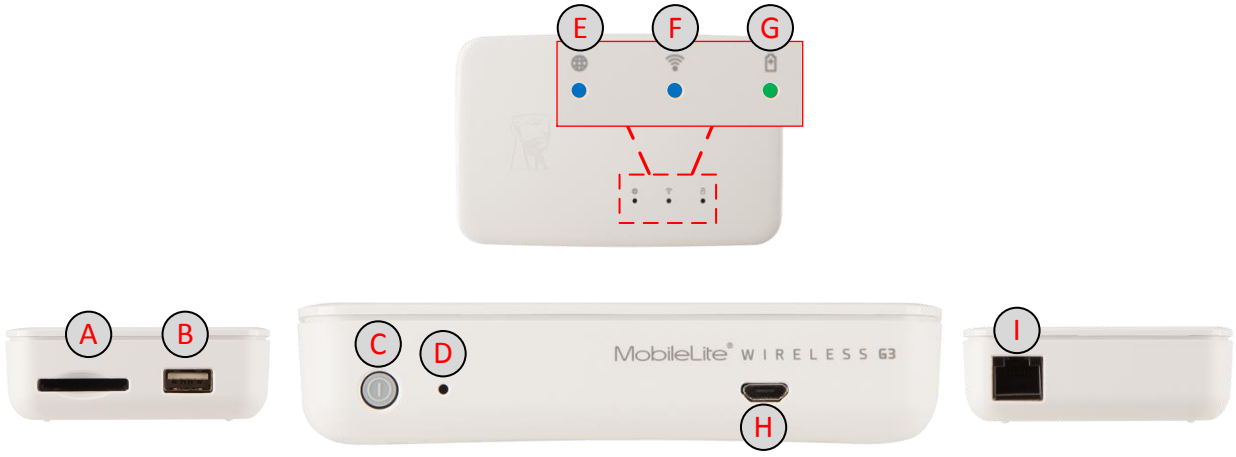

A. **Разъем SD** - позволяет подключать карту памяти SD, SDHC, SDXC или microSD, microSDHC, microSDXC (с помощью адаптера в комплекте).

B. **Порт USB 2.0** - позволяет подключать внешнее USB-устройство хранения данных (до 2ТБ). Он также позволяет заряжать мобильное устройство.

C. **Кнопка питания** - включает и отключает питание устройства MLWG3.

D. **Кнопка сброса** - сбрасывает настройки устройства MLWG3 на исходную конфигурацию (по умолчанию). (Для сброса удерживайте кнопку нажатой 13 секунд).

E. **Индикатор состояния моста** - отображает наличие мостового подключения MLWG3 к Интернет-шлюзу через Wi-Fi или Ethernet.

F. **Индикатор состояния Wi-Fi** - отображает текущее состояние сигнала Wi-Fi.

G. **Индикатор состояния аккумулятора/питания*** - отображает текущее состояние аккумулятора и питания.

H. **Порт USB Micro-B** - для зарядки MLWG3 с помощью поставляемого в комплекте USB-кабеля.

I. **Порт Ethernet** - позволяет подключить кабель Ethernet для создания точки доступа с беспроводным Интернет-доступом.

**Индикатор состояния аккумулятора/питания также отображает оставшееся время работы аккумулятора, когда устройство MLWG3 включено. Зеленый означает уровень заряда 51% - 100%; оранжевый - 25% - 50%; красный означает, что осталось менее 25% заряда аккумулятора.*



Технические характеристики

- Входы для накопителей: USB и карты памяти SD. Чтение карт памяти SD, SDHC, SDXC и microSD, microSDHC, microSDXC (с помощью адаптера в комплекте)
- Поддерживаемые файловые системы: FAT, FAT32, NTFS, exFAT
- Габариты: 115мм x 80мм x 24мм
- Вес: 192г
- Интерфейс беспроводной сети 2.4GHz 802.11b/g/n и 5GHz 802.11ac
- Ethernet-порт WLAN для использования в качестве точки доступа
- Перезаряжаемый аккмулятор, обеспечивающий до 11 часов непрерывного использования; встроенный литий-ионный аккумулятор емкостью 5 400 мАч (максимум 3,8 В, 2,0 А)
- Поддержка альбома “Фотопленка” позволяет перемещать фотографии и видео из мобильного устройства на USB/SD, чтобы освободить место.
- В комплекте поставляется кабель USB-micro USB для зарядки MLWG3
- Рабочая температура: от 0℃до 35℃
- Температура хранения: от 0℃до 45°C
- Гарантия - два года, бесплатная техническая поддержка
- MLWG3 может хранить файлы любого типа. Возможность воспроизведения и просмотра зависит от поддержки файлов мобильным устройством

Системные требования

- Мобильные устройства iOS, работающие под управлением iOS 8 или 9
- Мобильные устройства iOS с Интернет-доступом к App Store (необходим для установки приложения MobileLite Wireless)
- Совместимые мобильные устройства iOS:
  - ✓ iPad 2/третьего поколения и четвертого поколения/Air/Air 2
  - ✓ iPad Mini/Mini 2/Mini 3/Mini 4
  - ✓ iPad Touch пятого и шестого поколения
  - ✓ iPhone 4S/5/5S/6/6+/6S/6S+

Поддержка общих форматов файлов

(Полный список поддерживаемых файлов указан в руководстве пользователя мобильного устройства)

- Аудио: mp3, wav
- Видео: m4v, mp4 (видеокодек H.264)
- Изображения: jpg, tif
- Документы: pdf

Зарядка MobileLite Wireless

Рекомендуем полностью зарядить MLWG3 перед началом использования. Полная зарядка может занять до трех часов с блоком питания на 2A. MLWG3 также можно заряжать через USB-порт компьютера или блок питания USB (не менее 1,2A).

Индикатор состояния аккумулятора

Индикатор состояния аккумулятора в передней части MLWG3 показывает текущий заряд аккумулятора и сообщает о зарядке MLWG3 при подключении к компьютеру или розетке. Светодиодный индикатор состояния аккумулятора мерцает при зарядке и постоянно горит зеленым после ее завершения.

Индикатор аккумулятора также отображает оставшееся время работы аккумулятора, когда устройство MobileLite Wireless G3 включено. Зеленый цвет означает, что оставшийся заряд аккумулятора – 51-100%; оранжевый– 25-50%; красный – 25% или ниже.

51%-100% заряда аккумулятора	25%-50% заряда аккумулятора	менее 25% заряда аккумулятора
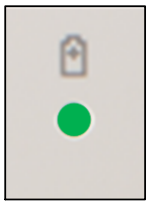	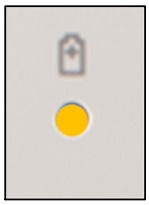	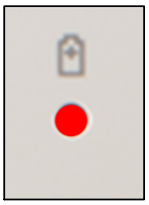

Зарядка аккумулятора

Кроме создания собственной сети Wi-Fi, MLWG3 также можно использовать для зарядки аккумулятора.

Эта функция позволяет заряжать мобильное устройство с помощью встроенного USB-порта.

Для использования этой функции при отключенном MLWG3 подключите мобильное устройство к USB-порту с помощью USB-кабеля питания мобильного устройства.

При включенном MobileLite Wireless G3 аккумулятор MLWG3 также может заряжать устройство, однако аккумулятор разрядится быстрее, потому что одновременно с зарядкой мобильного устройства будет передаваться сигнал Wi-Fi.

Индикатор будет мерцать, показывая, что мобильное устройство заряжается.



(not drawn to scale)

Установка приложения MobileLite Wireless

Для настройки MLWG3 необходимо сначала установить в мобильное устройство приложение MobileLite Wireless из онлайн-магазина App Store (необходимо наличие Интернет-доступа). Приложение MobileLite Wireless является бесплатным и позволяет изменять настройки беспроводной сети и получать беспроводной доступ к данным, которые были загружены на устройства SD/USB, подключенные к MLWG3.

Для установки приложения выполните следующие действия:

1. Откройте App Store в совместимом устройстве iOS и выполните поиск ‘MobileLite Wireless.’ Результатов поиска в App Store может быть несколько, выберите ‘MobileLite Wireless.



2. Найдите и выберите приложение ‘MobileLite Wireless’ компании **Kingston Digital, Inc**. и коситесь кнопки ‘ПОЛУЧИТЬ’.

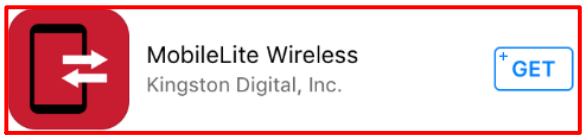

3. После того, как вы выбрали ‘ПОЛУЧИТЬ’, серая кнопка станет зеленой и изменится на ‘УСТАНОВИТЬ’. Нажмите ее для завершения установки приложения ‘MobileLite Wireless’ на ваше устройство.

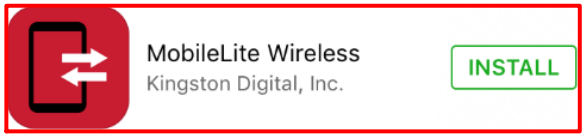

После того, как приложение будет установлено, вы можете выйти из магазина App Store и перейти к следующему разделу данного руководства.

Подключение к MLWG3

MobileLite Wireless имеет собственную независимую беспроводную сеть. Во время поиска сетей Wi-Fi с мобильного устройства в списке доступных для подключения сетей отображается ‘MLWG3-xxxx’ и ‘MLWG3-5G-xxxx’. (XXXX - это последние четыре цифры уникального MAC-адреса MLWG3. MAC-адрес указан на этикетке под устройством MLWG3).

Этапы подключения:

1. Откройте приложение ‘Настройки’ мобильного устройства.

2. Нажмите на Wi-Fi.

3. Выберите ‘MLWG3-xxxx’ или ‘MLWG3-5G-xxxx’

По умолчанию пароль для подключения отсутствует, и когда мобильное устройство подключается к MLWG3, то с помощью беспроводного соединения между ним и MLWG3 устанавливается выделенный канал связи. После подключения к MLWG3 Интернет-соединение мобильного устройства будет заменено на беспроводное соединение MLWG3. Это означает, что в таком режиме вы не сможете получать доступ в сеть Интернет. Однако MLWG3 поддерживает функцию мостового соединения, позволяющую сохранять доступ к содержимому MobileLite Wireless во время подключения к Интернет-соединению Wi-Fi. См. раздел ‘Доступ к Интернету’ на стр. 24.

4. При подключении рядом с именем сети MLWG3 появляется флажок.

5. Запустите приложение ‘MobileLite Wireless’.

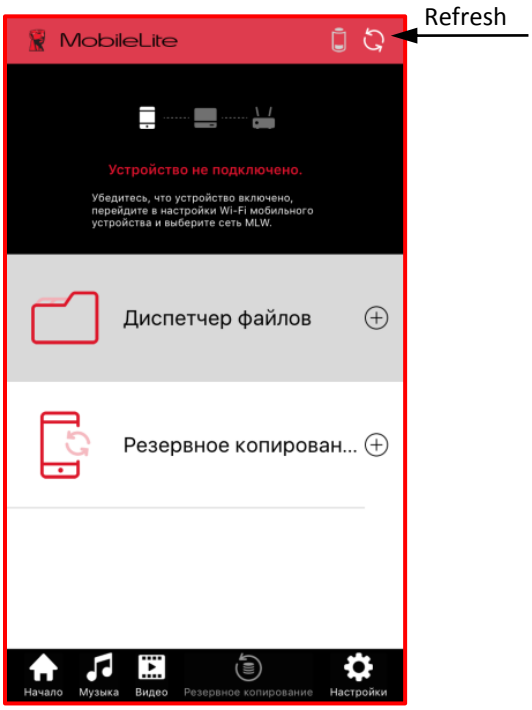

Если при запуске приложения отображается экран слева, нажмите на значок обновления.

Если после обновления выполнить подключение не удается, то повторите этапы подключения, приведенные на этой странице, и попытайтесь снова.

Обзор приложения MobileLite Wireless

Когда приложение MobileLite Wireless запущено, первым открывающимся экраном будет показанная здесь главная страница, через которую можно получить доступ к большинству функций.

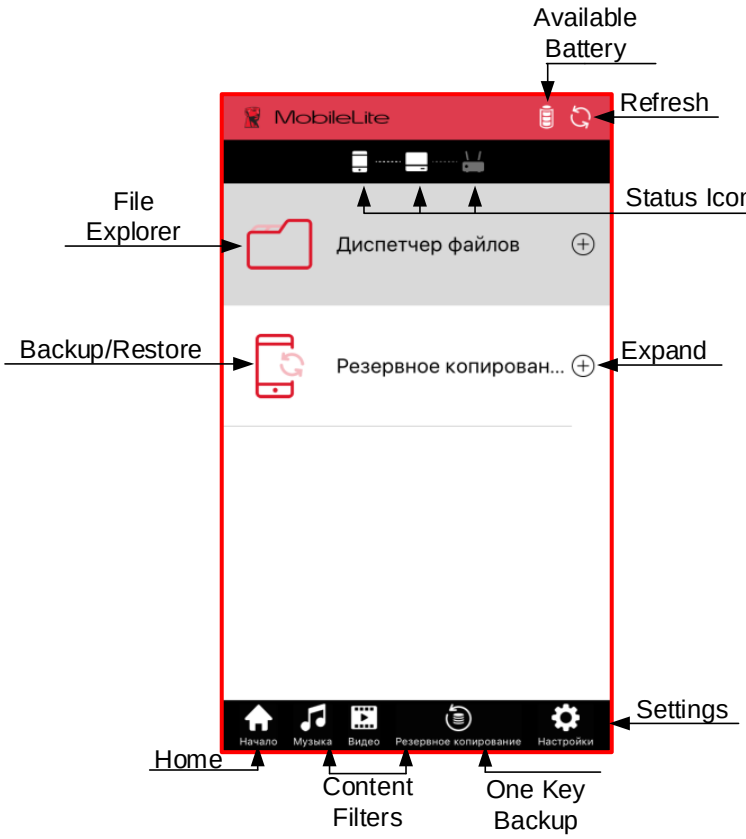

Заряд аккумулятора: показывает оставшийся заряд аккумулятора MLWG3.

Обновить: обновляет текущий экран.

Значки состояния: показывают, подключено ли мобильное устройство к устройству MLW, и имеется ли Интернет-доступ (режим моста).

Диспетчер файлов: эта опция открывается нажатием знака “плюс”. Она предоставляет доступ к устройствам USB и карте памяти SD, а также доступ к файлам офлайн и альбому “Фотопленка”.

Резервное копирование/восстановление: этот пункт открывается нажатием знака “плюс”; он позволяет выбирать опции резервного копирования/восстановления изображений, а также записей контактов и календаря.

Главная: возврат к главной странице приложения.

Фильтры контента: фильтры музыкальных или видеофайлов, хранящихся на устройстве USB или карте памяти SD.

Резервное копирование одной клавишей: резервное копирование альбома “Фотопленка” в местоположение предыдущего успешного копирования.

Настройки: позволяет настраивать оборудование MLWG3 и опции приложения, а также управлять ими.

Резервное копирование альбома “Фотопленка”

Существует несколько способов резервного копирования фотографий и видео, хранящихся на мобильном устройстве.

1. Опция ‘Альбом “Фотопленка”’ в ‘Диспетчере файлов’ на главной странице позволяет выбрать один или несколько файлов фотографий/видео для резервного копирования.
2. Воспользуйтесь резервным копированием одной клавишей для резервного копирования альбома “Фотопленка” в местоположение последнего успешного резервного копирования.
3. С помощью опции Резервное копирование/Восстановление’ на главной странице.

Использование альбома “Фотопленка”

1. На главной странице нажмите на ‘Альбом “Фотопленка”’ в ‘Диспетчере файлов’
2. Нажмите на альбом, для которого нужно выполнить резервное копирование (доступны только альбом “Фотопленка” и созданные пользователем альбомы).
3. Нажмите на одну фотографию или установите флажок в верхней части экрана для выбора нескольких фотографий.

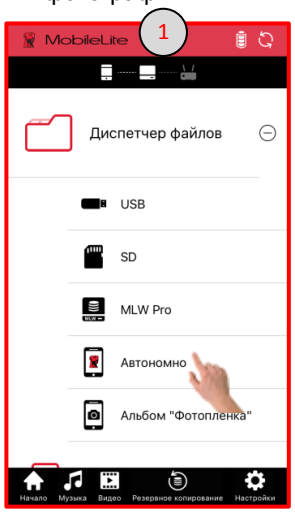





4. После выбора всех фотографий, для которых нужно выполнить резервное копирование, нажмите на значок копирования.
5. Затем выберите место для хранения (USB-накопитель, карта памяти SD или офлайн).
6. Создайте новую папку или выберите существующую и нажмите ‘OK’.



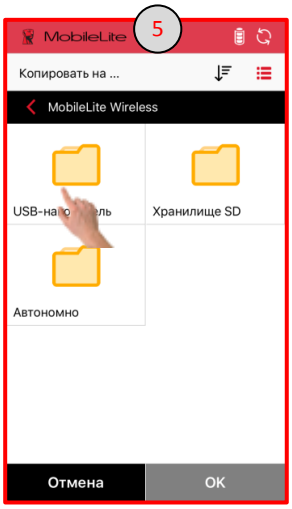

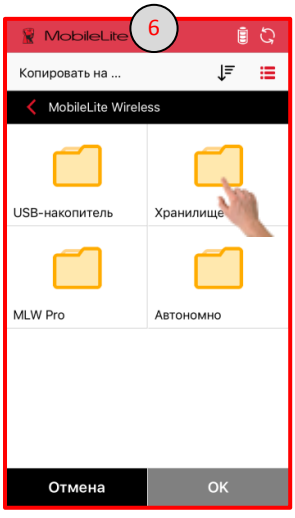

Продолжение на следующей странице...

7. В нижней части экрана откроется панель состояния. Значок состояния задания открывает экран с более подробной информацией о текущем задании и показывает историю предыдущего задания.

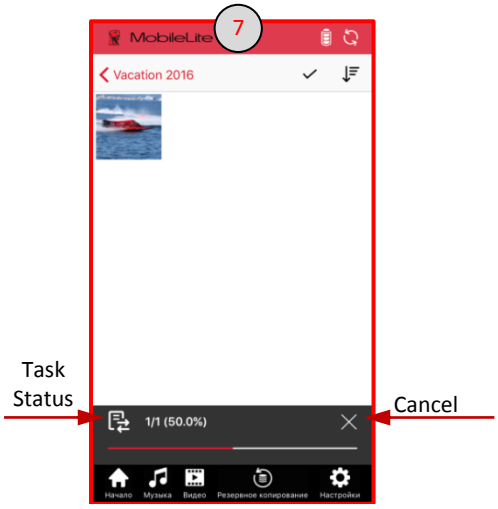

Использование функции резервного копирования одной клавишей

1. Нажмите значок резервного копирования одной клавишей в нижней части экрана, прочтите сообщение и нажмите ‘OK’.
2. Выберите место для хранения (USB-накопитель или карту памяти SD).
3. Создайте папку или выберите имеющуюся папку, нажмите ‘OK’, после чего начнется резервное копирование. В выбранном месте будет создана папка с названием ‘CameraBackup’.

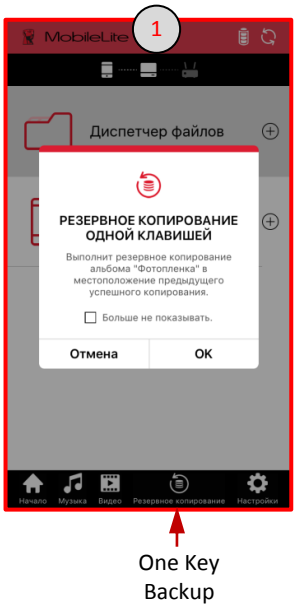

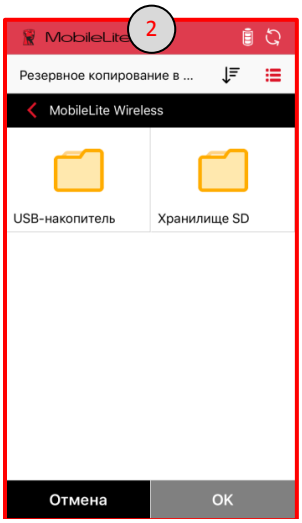

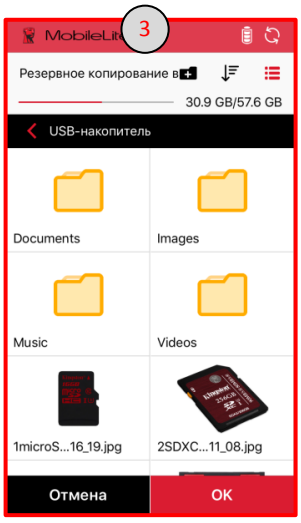

Продолжение на следующей странице...

4. Нажмите ‘X’, чтобы свернуть экран резервного копирования и продолжить работу. Если экран свернут, значок резервного копирования/восстановления появится в верхней части экрана.
5. После завершения процесса откроется сообщение об успешном завершении резервного копирования. Выйти можно, нажав любой значок в нижней части экрана или ‘X’ в верхней части экрана.

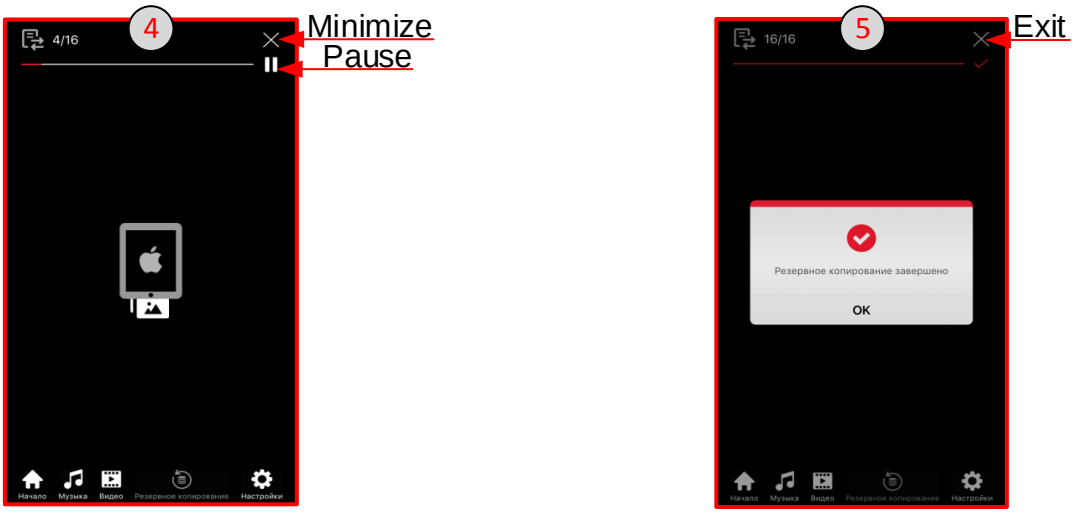

Примечание: Для продолжения выполнения резервного копирования в последнее успешное местоположение альбома “Фотопленка” необходимо использовать то же устройство хранения и папку. Также нельзя удалять папку базы данных (db), созданную ‘Резервным копированием одной клавишей’.

Использование резервного копирования/восстановления

1. Нажмите ‘Альбом “Фотопленка”’ в разделе ‘Резервное копирование/восстановление’ на главном экране (развернутый вид показан ниже).
2. Нажмите значок резервного копирования.

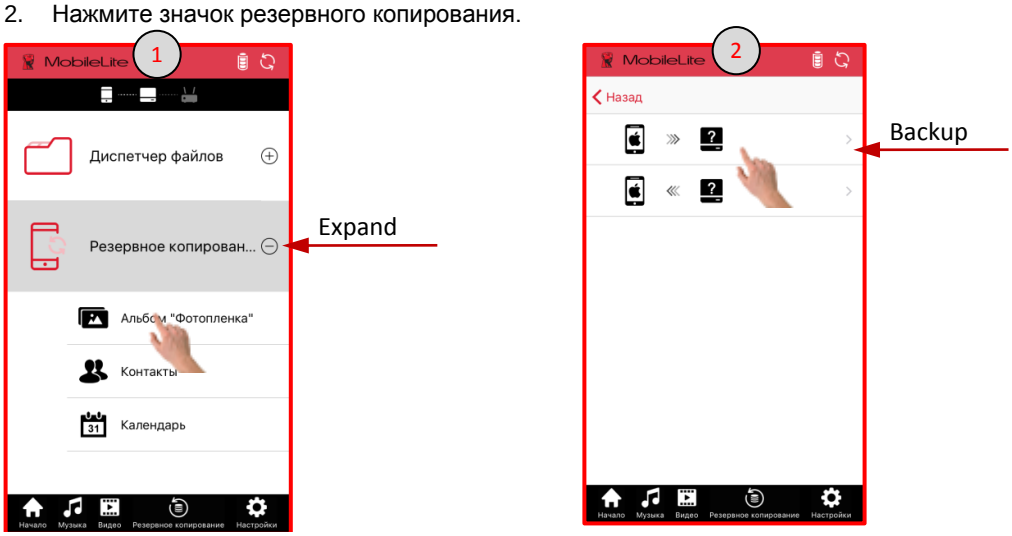

Продолжение на следующей странице...

3. Выберите место для хранения (USB-накопитель или карту памяти SD)
4. Создайте новую папку или выберите существующую и нажмите ‘OK’.

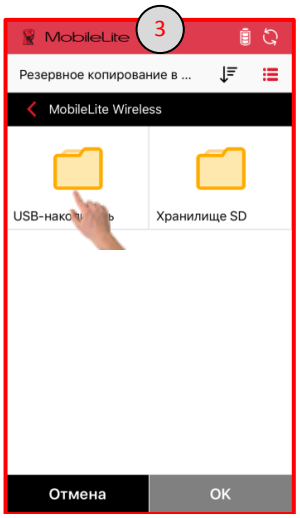

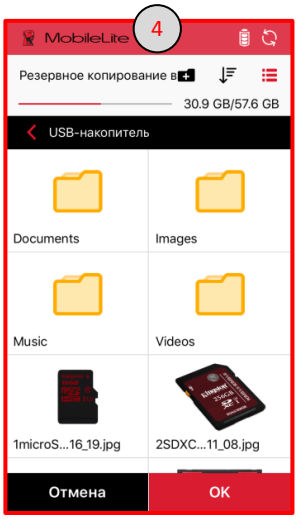

Резервное копирование/восстановление контактов и календаря

Приложение MLW позволяет выполнять резервное копирование записей контактов и календаря, сохраненных в мобильном устройстве, на USB или карту памяти SD. Записи контактов и календаря могут быть восстановлены в случае удаления или повреждения.

Резервное копирование контактов и календаря

1. Нажмите ‘Контакты’ или ‘Календарь’ в разделе ‘Резервное копирование/восстановление’ на главном экране (развернутый вид показан ниже).
2. Нажмите значок резервного копирования.
3. Выберите место для хранения (USB-накопитель или карту памяти SD). На следующем экране создайте новую папку или выберите существующую и нажмите ‘OK’.

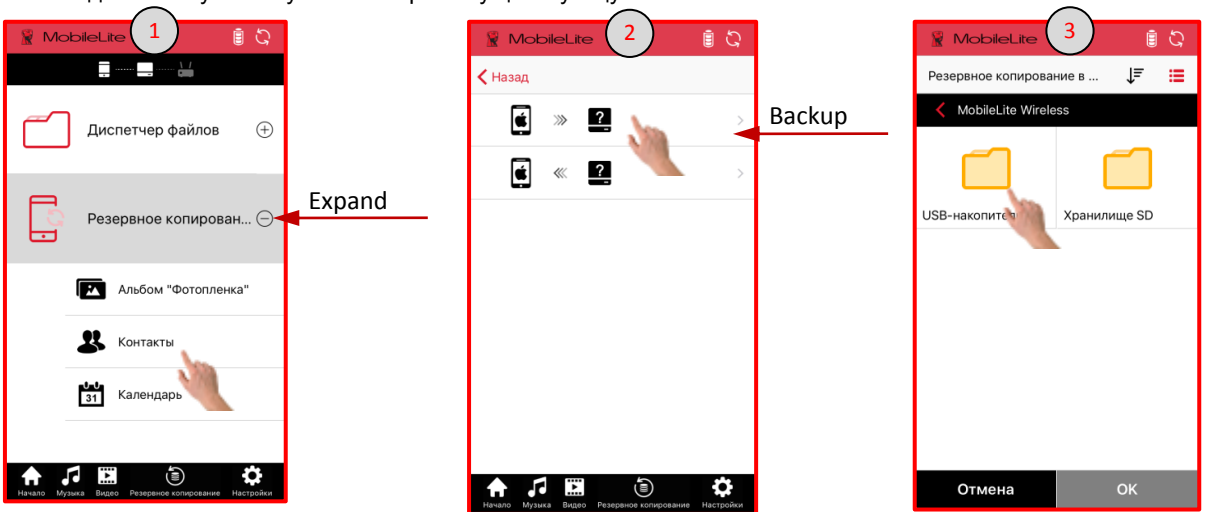

Восстановление контактов, календаря и альбома “Фотопленка”

1. Выберите ‘Альбом “Фотопленка”’, ‘Контакты’ или ‘Календарь’ в меню Резервное копирование/восстановление’ на главном экране.
2. Выберите опцию восстановления.
3. Нажмите на место хранения файлов, а затем на следующем экране выберите папку/файлы, восстанавливаемые на мобильном устройстве, и нажмите ‘OK’.

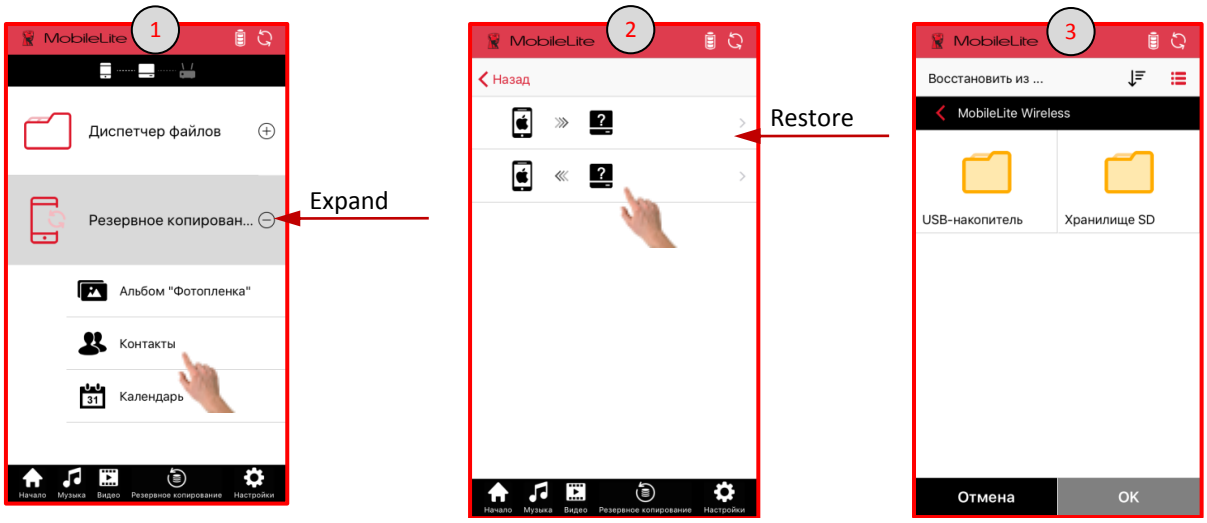

Настройка резервного копирования/восстановления

Приложение MLW отслеживает дату и время последнего резервного копирования и место хранения ‘Резервное копирование’.

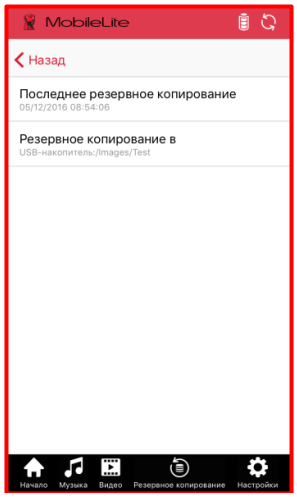

Для перехода к настройкам резервного копирования/восстановления:

1. Нажмите ‘Настройки’
2. Нажмите ‘Настройка резервного копирования/восстановления’
3. Нажмите ‘Альбом “Фотопленка”’, ‘Контакты’ или ‘Календарь’

На следующем экране будет показана дата и время последнего резервного копирования и место хранения последней резервной копии.

Управление файлами

Одной из функций приложения MobileLite Wireless является удобное управление файлами/папками, хранящимися на устройствах хранения. Поддерживается также создание новых папок, удаление объектов и переименование контента. Для начала работы коснитесь USB или SD; в этом случае становятся доступны различные опции.

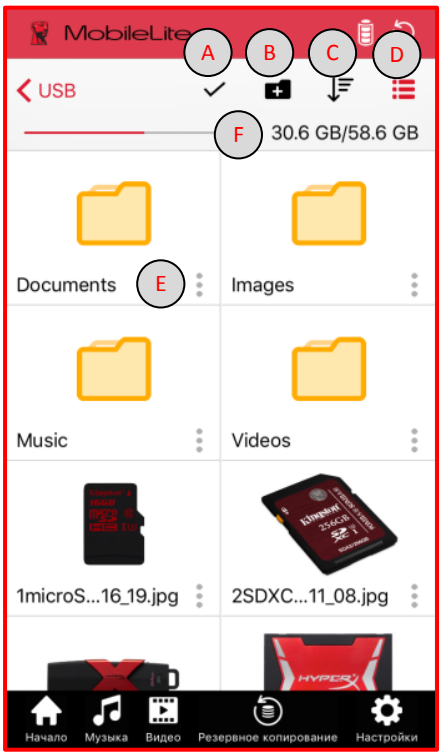

A. Выбрать: эта опция позволяет выбрать файлы/папки, а также включает указанные ниже опции:

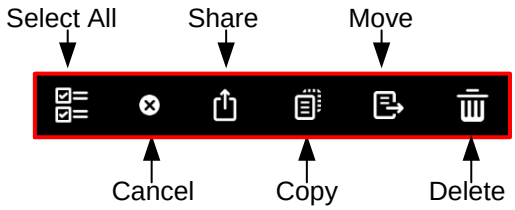

B. Новая папка: позволяет создать новые папки для упорядочивания файлов.

C. Сортировать: позволяет сортировать файлы/папки по имени, размеру, дате или типу.

D. Просмотр: переключает из режима миниатюр в режим списка.

E. Меню: открывает меню опций для отдельного файла/папки. Опции включают в себя копирование, перемещение, удаление и информацию.

F. Место хранения: показывает занятый и общий объем хранилища текущего устройства хранения.

Фотографии

Устройство MLWG3 позволяет удобно просматривать фотографии ценных моментов жизни и делиться ими в социальных сетях или по электронной почте. Выбор файла изображения открывает фотографию в полноэкранном режиме, просмотр остальных изображений в альбоме возможен прокруткой влево или вправо. Также пользователю доступны опции управления файлами.

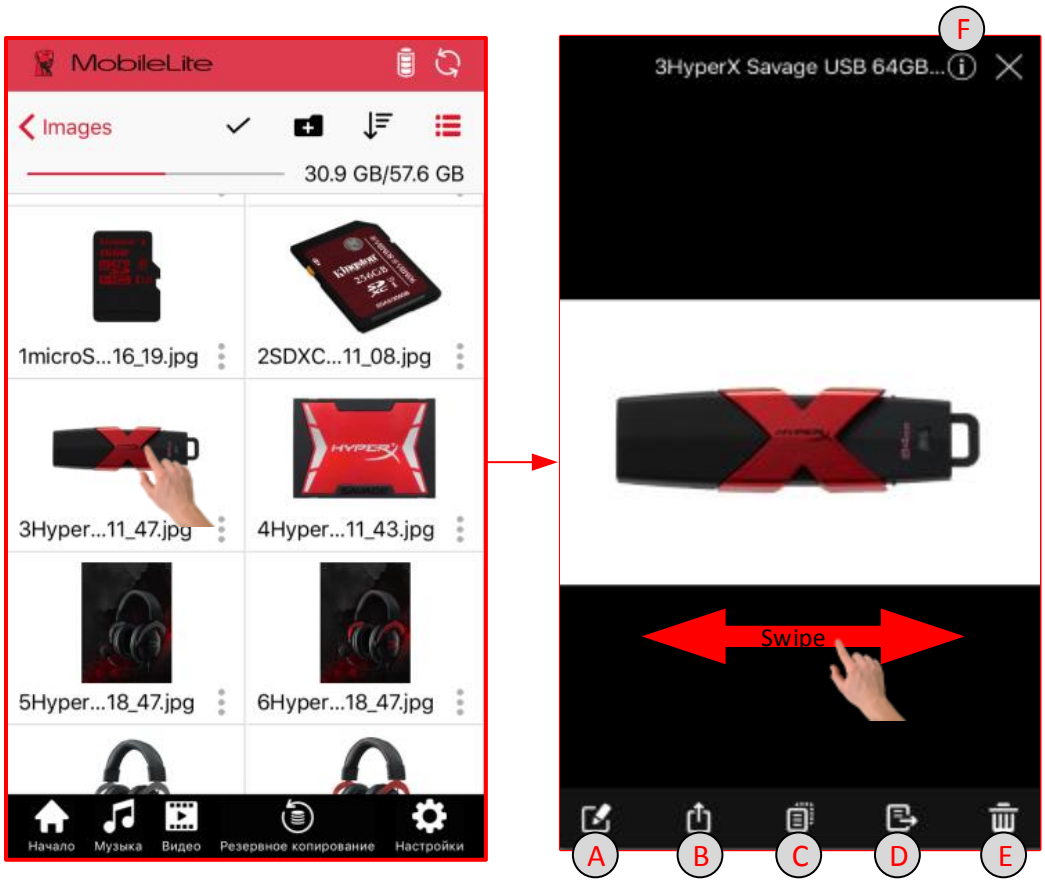

A. **Переименовать:** позволяет переименовать текущий файл

B. **Поделиться:** опубликуйте фотографию в Facebook или Twitter, используйте “Открыть с помощью” для изменения изображения в стороннем приложении, отправьте ее по электронной почте друзьям или родственникам, или сохраните в альбом “Фотопленка”

C. **Копировать:** позволяет скопировать выбранный файл в другое место на USB/SD/офлайн.

D. **Переместить:** позволяет переместить выбранный файл в другое место на USB/SD/офлайн.

E. **Удалить:** удаляет текущий файл

F. **Информация:** отображает свойства и метаданные файла.

Воспроизведение музыки

Приложение MLW имеет встроенный музыкальный проигрыватель, позволяющий слушать музыку. Музыкальный проигрыватель продолжит работать в фоновом режиме, если вы решите просмотреть фотографии, посетить Интернет или работать над другим проектом.

Ниже представлены доступные для музыкального проигрывателя команды. При переходе к другому местоположению внутри приложения во время воспроизведения аудио, в нижней части экрана открывается компактный музыкальный проигрыватель. Нажатие на компактный музыкальный проигрыватель выполняет переход к музыкальному проигрывателю вне зависимости от текущего местоположения в приложении.

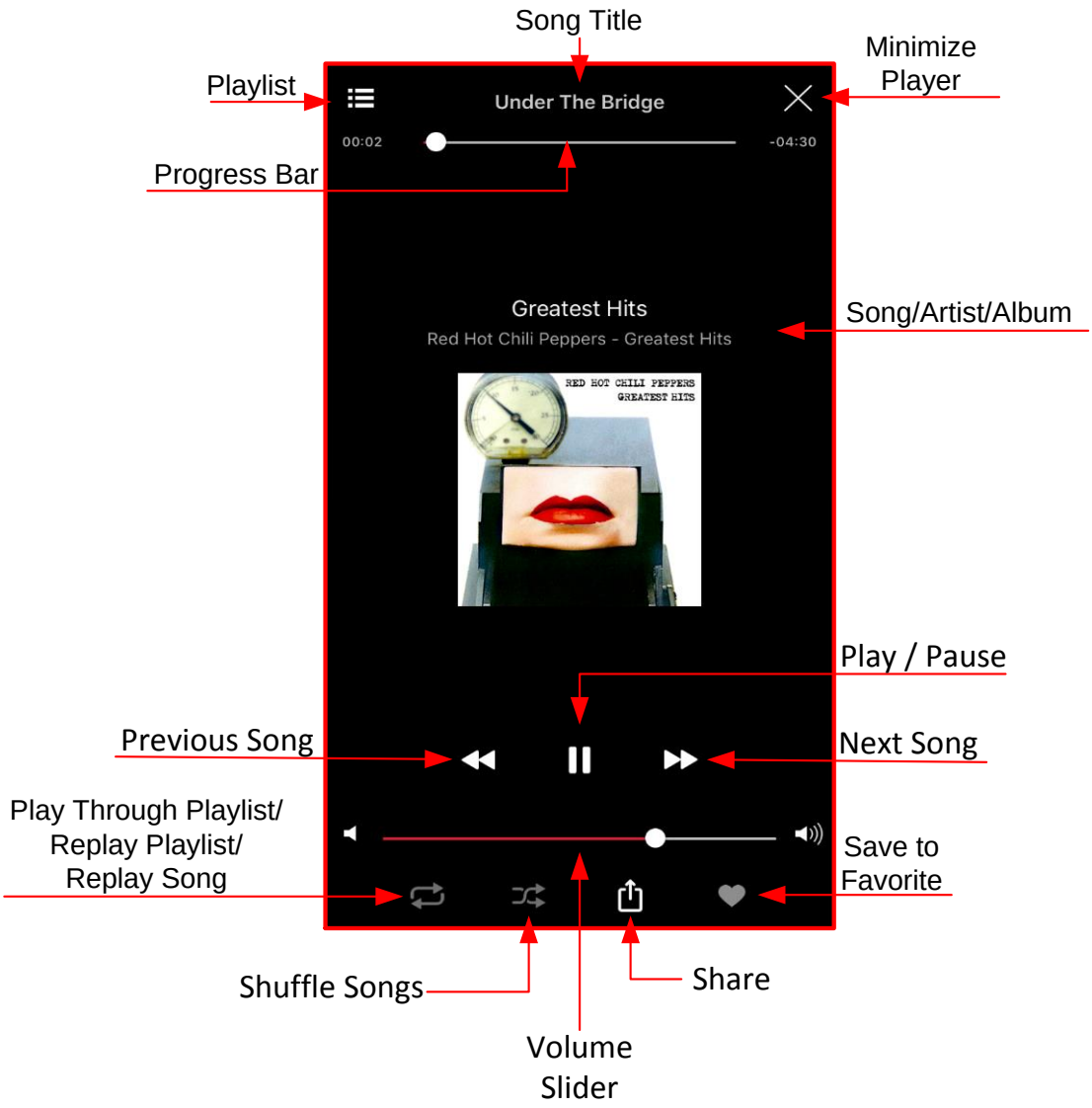

Потоковое воспроизведение видео

Приложение MobileLite Wireless позволяет пользователям просматривать видео вне зависимости от времени и места. Для этого нужно просто коснуться видеофайла. В случае, если нужно просмотреть видео, просто коснитесь видеофайла для включения просмотра видео. Если вам нужно использовать функции управления видеофайлом, на этом экране доступны различные функции.

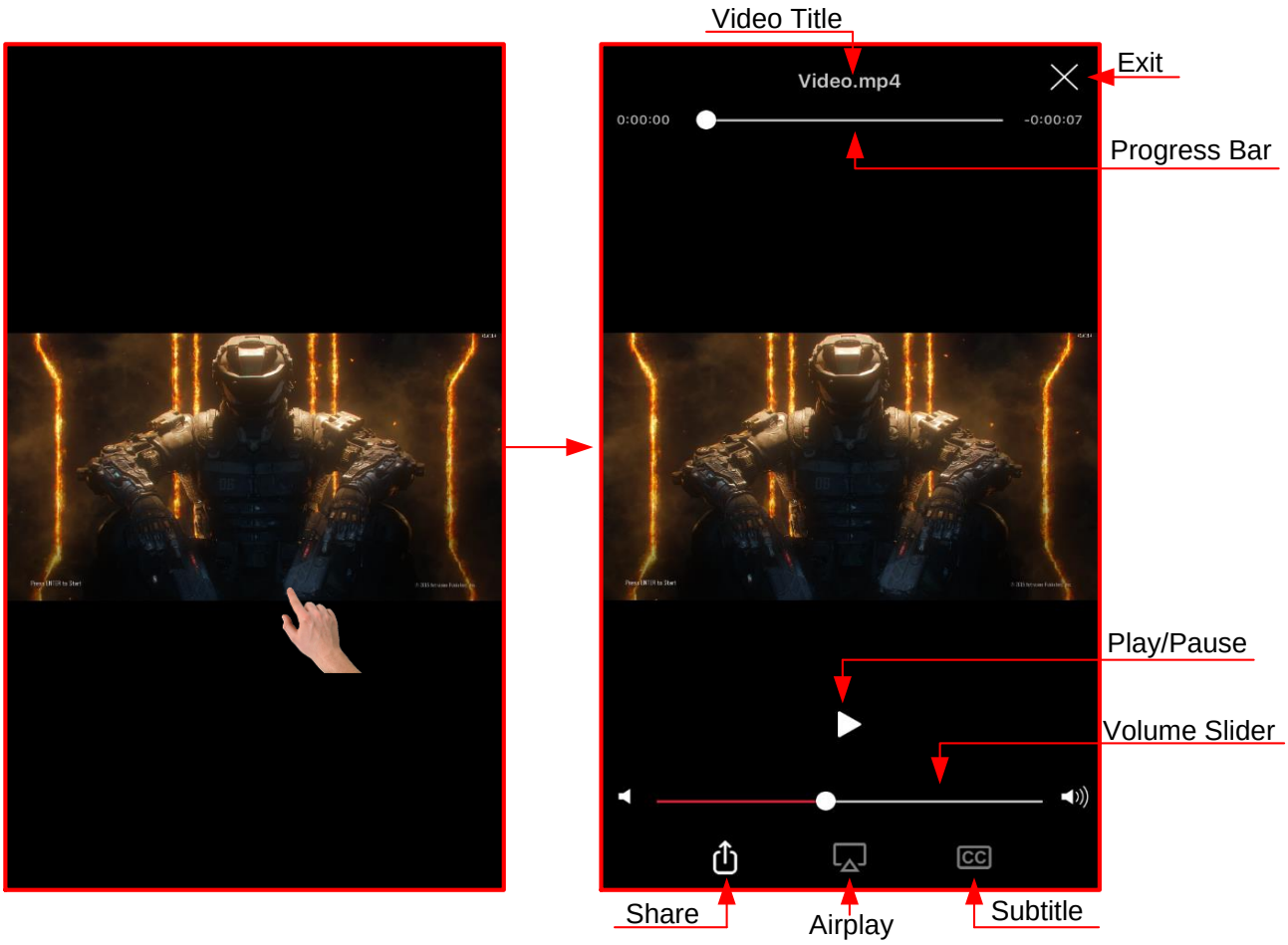

Неподдерживаемые форматы файлов

MLWG может открывать все форматы файлов, поддерживаемые мобильным устройством. Чтобы открыть неподдерживаемые форматы файлов см. инструкцию по доступу к этим файлам через стороннее приложение.

Воспроизведение в VLC

Действия для воспроизведения неподдерживаемых видеофайлов в VLC (стороннее приложение для воспроизведения видео):

1. Нажмите на меню опций рядом с видеофайлом.
2. Нажмите значок VLC. Если приложение VLC не установлено, вы будете перенаправлены в App Store для загрузки этого бесплатного приложения.

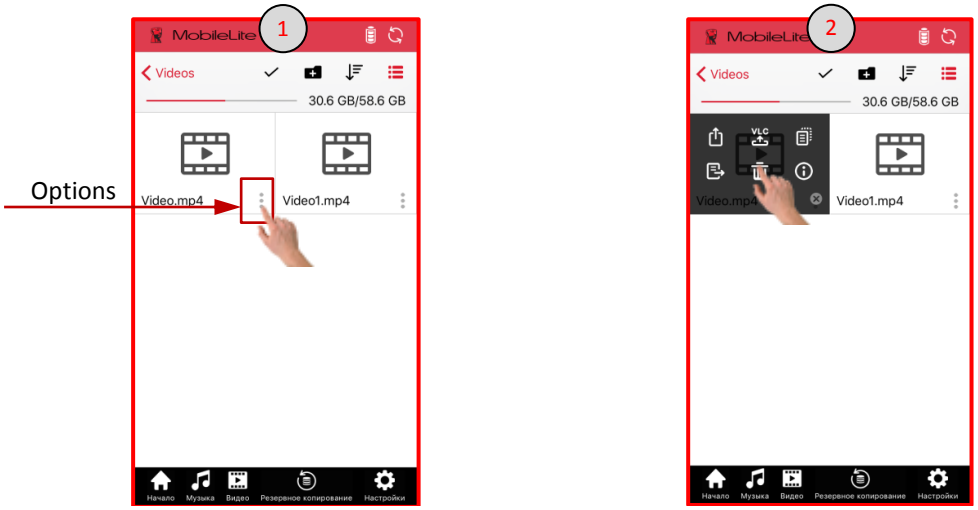

Воспроизведение в сторонних приложениях

Приложение MLW предоставляет опцию воспроизведения неподдерживаемых файлов в других сторонних приложениях.

1. Нажмите на меню опций.
2. Нажмите значок ‘Передать’ и выберите нужную опцию ‘Передать’.

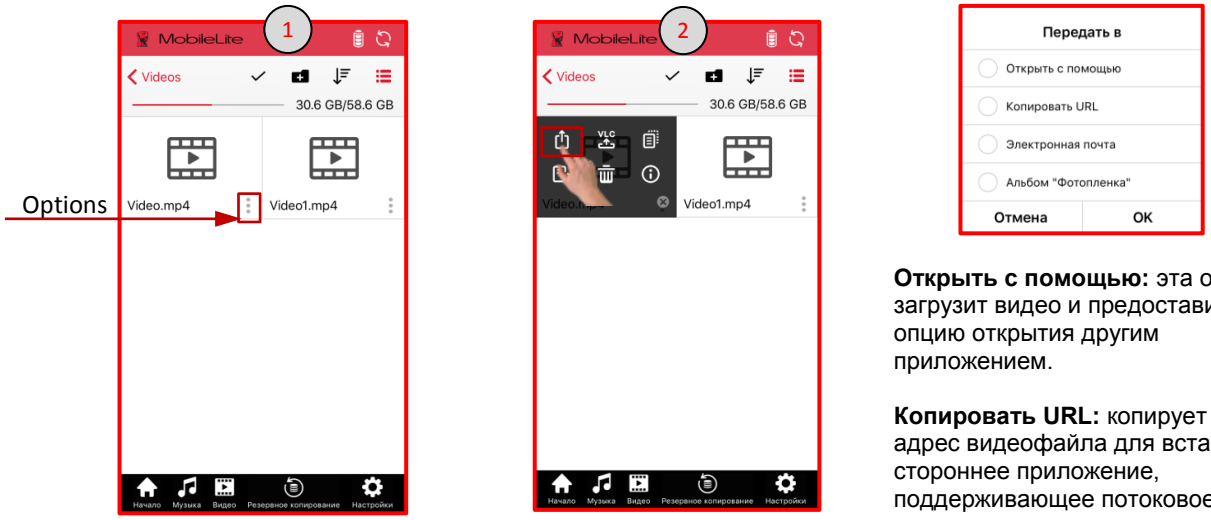

Открыть с помощью: эта опция загрузит видео и предоставит опцию открытия другим приложением.

Копировать URL: копирует адрес видеофайла для вставки в стороннее приложение, поддерживающее потоковое воспроизведение по беспроводной сети.

Настройки

С помощью приложения MobileLite Wireless можно настроить параметры беспроводной сети для MLWG3. Настройки по умолчанию следующие: Имя (SSID): MLWG3-xxxx и MLWG3-5G-xxxx, защита (WPA2): нет (отключена), и Интернет (мост): нет.

Для доступа к настройкам MLWG3 выберите ‘Настройки’ в нижней части экрана приложения MLW.

Изменение имени (SSID) MLWG3

Приложение MLW предоставляет возможность изменения имени (SSID) устройства MLWG3 (по умолчанию MLWG3-xxxx и MLWG3-5G-xxxx). Вместо “xxxx” подставляются четыре последних цифры уникального MAC-адреса устройства. Изменение имени (SSID) позволяет избежать конфликтов при наличии нескольких устройств. Имя (SSID), или идентификатор набора служб, позволяет указать имя устройства (от 1 до 32 символов), которое отображается в списке доступных беспроводных сетей мобильного устройства.

Этапы изменения имени (SSID):

1. Нажмите ‘Настройки’ в нижней части экрана приложения MLW.
2. Нажмите ‘Настройка MLW’.
3. Нажмите ‘Настройка беспроводной сети’.

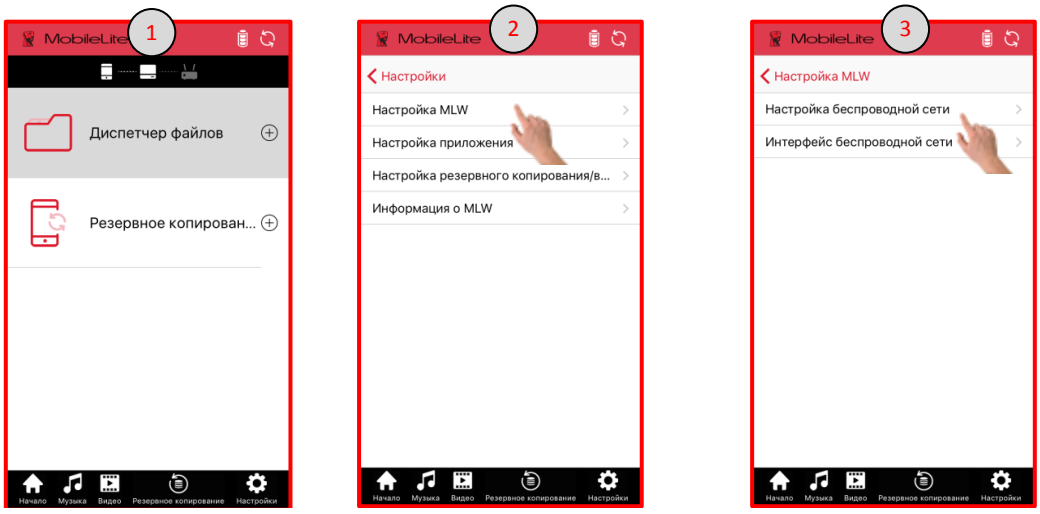

Продолжение на следующей странице...

4. Нажмите поле с именем (SSID), которое вы хотите изменить, и после ввода нужного имени беспроводной сети нажмите ‘Сохранить’.
5. Устройство MLWG3 перезагрузится и отключит мобильное устройство от беспроводной сети. После перезапуска повторно подключитесь к MLWG3, используя новое имя (SSID).

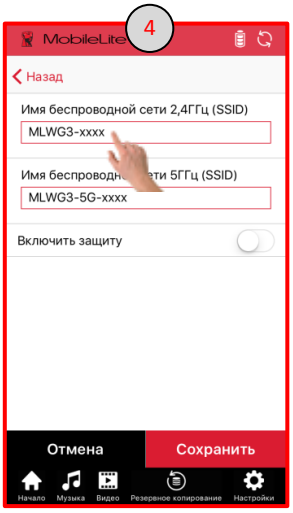

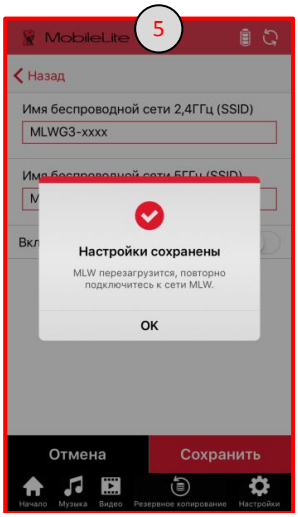

Включение защиты (WPA2)

Эта опция помогает предотвратить несанкционированный доступ к устройству MLWG3, запрашивая у пользователей пароль.

Этапы включения защиты:

1. Нажмите ‘Настройки’ в нижней части приложения MLW.
2. Нажмите ‘Настройка MLW’.
3. Нажмите ‘Настройка беспроводной сети’.

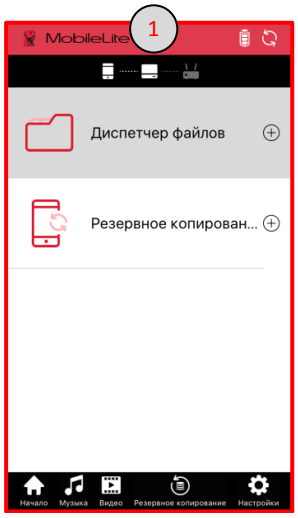

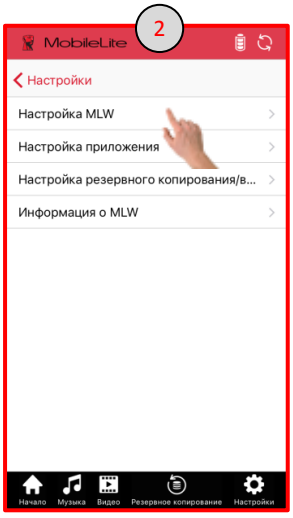

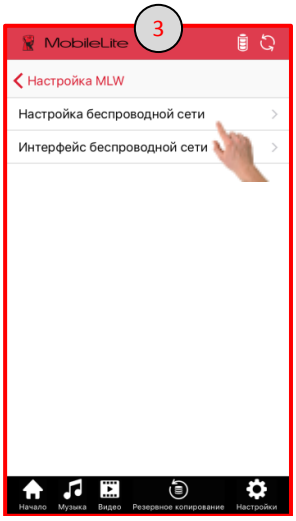

Продолжение на следующей странице...

4. Перетащите ползунок рядом с ‘Включить защиту’ вправо и введите пароль. Убедитесь, что пароль вводится правильно. С помощью значка ‘Показать пароль’ можно отобразить вводимый пароль. При неправильном вводе пароля потребуется сброс на заводские настройки устройства MLW. Нажмите “Сохранить”.
5. Устройство MLWG3 перезагрузится и отключит мобильное устройство от беспроводной сети. После перезапуска повторно подключитесь к MLWG3 и введите новый пароль.



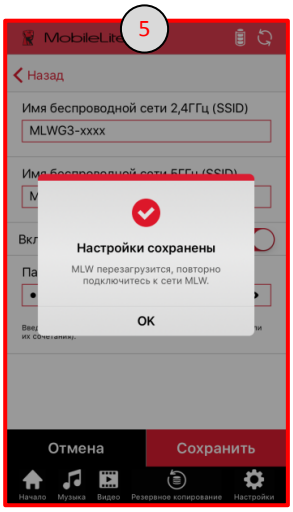

Доступ к Интернету (режим моста)

Традиционно для доступа к сети Интернет используется модуль Wi-Fi в мобильном устройстве. Однако MobileLite Wireless использует модуль Wi-Fi на вашем устройстве Apple для передачи данных, которое отсоединяет ваше устройство от сети Интернет. Wi-Fi-модуль MobileLite Wireless поддерживает двунаправленную передачу данных и может использоваться для реализации функции Bridge Mode (Режим моста). Этот режим позволяет поддерживать соединение с MLWG3 при одновременном подключении его к сети Wi-Fi (хост-клиент), которая имеет доступ к Интернету.

Для настройки этой функции и просмотра списка доступных беспроводных сетей выполните следующие действия:

1. В приложении MLWG3 нажмите ‘Настройки’ в нижней части экрана.
2. Нажмите ‘Настройка MLW’.
3. Нажмите ‘Настройка беспроводной сети’.

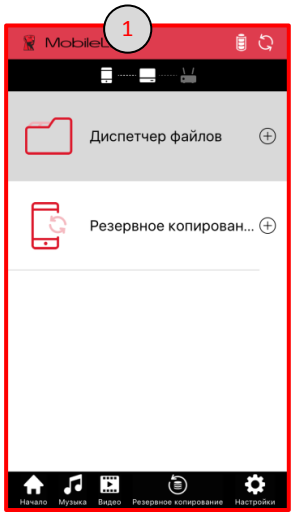

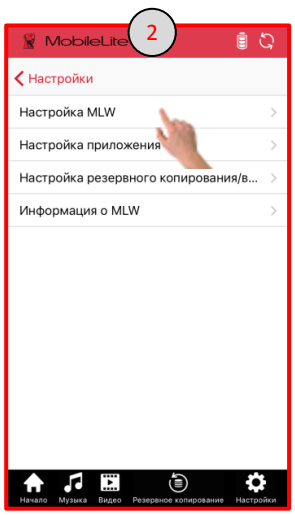

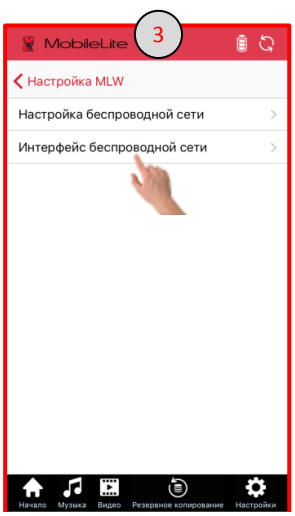



Продолжение предыдущей страницы…

4. Выберите сеть Wi-Fi.
5. Если включена защита, приложение MLW запросит пароль Wi-Fi выбранной сети Wi-Fi.
6. После нажатия OK MLWG3 перезапустится. Если пароля нет, устройство MLW начнет перезагрузку автоматически.

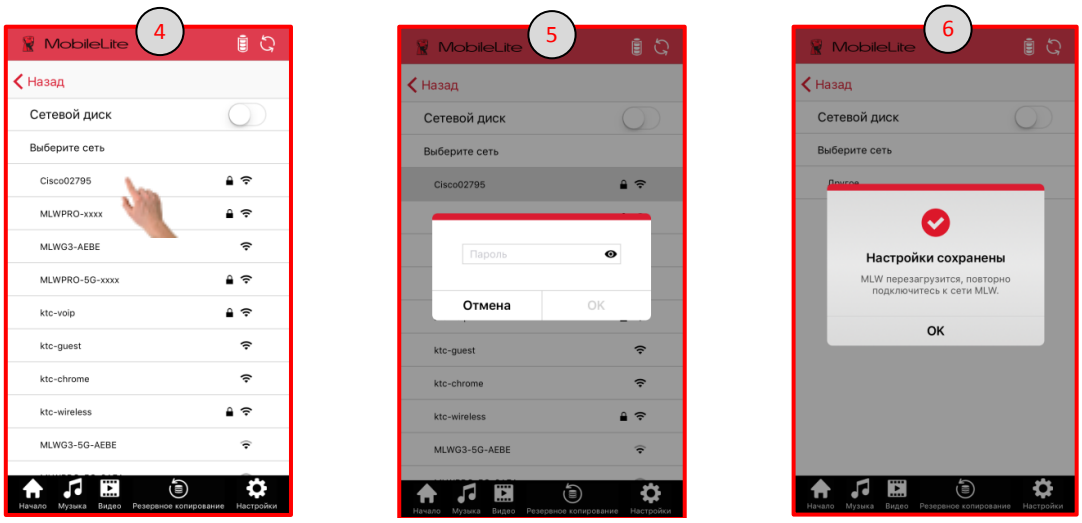

Проверка наличия мостового соединения

После перезапуска MLWG3 необходимо повторно подключиться к сети Wi-Fi MLWG3.

Чтобы убедиться в успешном запуске режима сетевого моста:

1. Убедитесь, что значок состояния моста в верхней части экрана уже не имеет серого цвета.
2. При переходе к ‘Настройке беспроводной сети’ в ‘Настройках’ вы увидите красный флажок рядом с подключенной сетью. При необходимости здесь можно нажать ‘x’, чтобы удалить сеть.
3. На устройстве MLWG3 включится индикатор режима моста, указывающий на наличие Интернет-доступа.

Подключившись к MLWG3, откройте Интернет-браузер и введите URL, например, Kingston.com для проверки наличия Интернет-доступа.

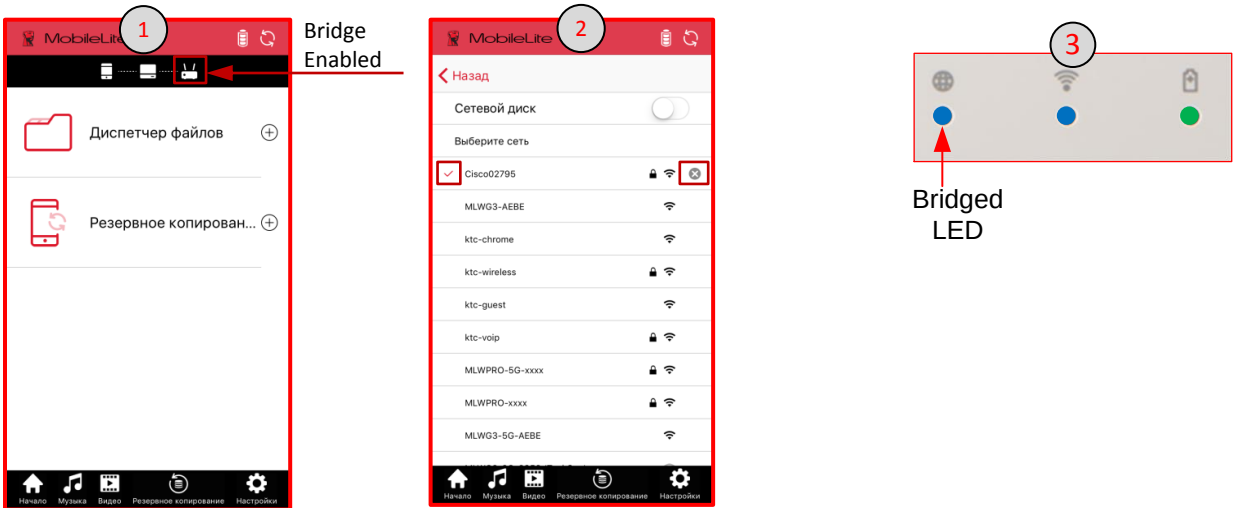

Доступ к Интернету через Ethernet-порт (точка доступа)

При наличии проводного Интернет-соединения можно подключить кабель Ethernet к порту Ethernet устройства Kingston MLWG3. Это позволит создать точку доступа для беспроводного Интернет-доступа. При подключении к режиму моста Ethernet режим моста Wi-Fi временно отключается до извлечения кабеля Ethernet.

ПРИМЕЧАНИЕ. Совместимо только с DHCP.

Подключите кабель сети Ethernet к Ethernet-порту устройства MLWG3. Убедитесь, что индикатор мостового соединения горит, чтобы удостовериться в успешном подключении к маршрутизатору.

Если он не горит, убедитесь в подключении к сети MLWG3.

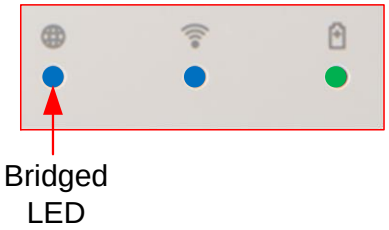

Сетевой диск

После включения (мостового соединения) Интернет-доступа в MLWG3 можно включить ‘Сетевой диск’ и получить доступ к своим мультимедийным данным, не изменяя настроек Wi-Fi мобильного устройства, если мобильное устройство подключено к той же сети, которая использовалась для режима моста MLWG3.

Включение сетевого диска

1. Нажмите ‘Настройки’ в нижней части экрана приложения MLW.
2. Нажмите ‘Настройка MLW’, затем на следующем экране нажмите ‘Настройка беспроводной сети’.

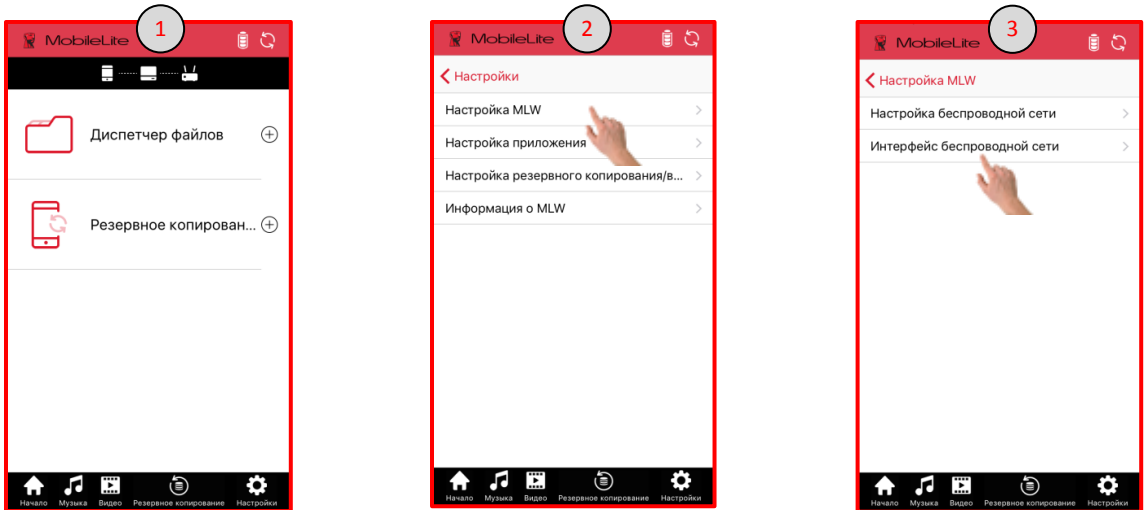

Продолжение на следующей странице...

3. Перетащите кнопку ‘Сетевой диск’ вправо, чтобы включить его.
4. Введите пароль для доступа к устройствам хранения (рекомендуется) и нажмите ‘Да’.
5. Нажмите ‘OK’ для завершения.

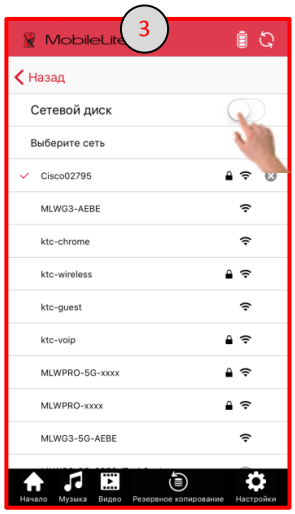

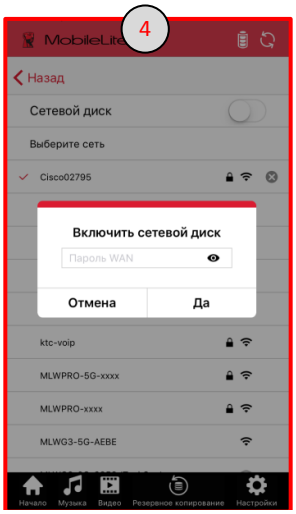

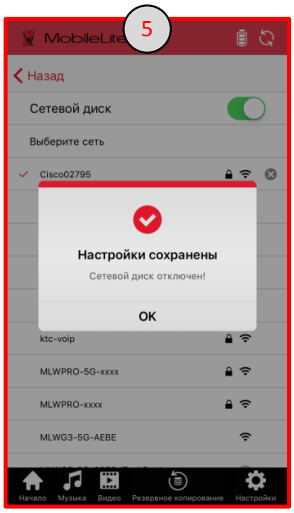

Доступ к MLWG3 с помощью компьютера

Беспроводная сеть MLWG3 предоставляет возможность отображения содержимого устройств хранения USB или карт SD через компьютер.

Интернет-браузер

1. В настройках сети Wi-Fi компьютера подключитесь к сети MLWG3 (MLWG3-XXXX).
2. Откройте поддерживаемый Интернет-браузер (Chrome, Firefox, Internet Explorer или Safari)
3. В адресной строке введите IP-адрес MLWG3 192.168.202.254
4. Теперь вы можете просматривать/загружать сохраненный контент.

Обмен данными/подключение сетевого диска

Mac

1. Подключитесь к сети MLWG3 (MLWG3-XXXX) с помощью настроек сети Wi-Fi компьютера.
2. В Finder нажмите Go и нажмите Connect to Server.
3. Введите IP-адрес MLWG3 192.168.202.254 и нажмите на подключение.
4. Выберите тома, которые необходимо подключить: SD_Card1 и/или USB1 и нажмите OK. Устройства хранения USB/SD, подключенные к MLWG3, теперь будут доступны в Finder.

Windows

1. Подключитесь к сети MLWG3 (MLWG3-XXXX) с помощью настроек сети Wi-Fi компьютера.
2. Откройте Проводник, нажмите правой клавишей мыши на Этот ПК/Компьютер и выберите “Подключить сетевой диск”.
3. Выберите букву диска, введите \\192.168.202.254\USB1 или \\192.168.202.254\SD_Card1 и нажмите “Завершить”. Необходимо будет повторить эти действия для подключения других томов, USB1 или SD_Card1. Устройства хранения USB/SD, подключенные к MLWG3, теперь будут доступны через Проводник/Диспетчер файлов.

Удаление кэшированных файлов

Приложение MLW кэширует файлы для повышения производительности. При нехватке места на диске можно воспользоваться опцией приложения для удаления временных файлов из приложения MLW.



Этапы по очистке кэша:

1. Нажмите ‘Настройки’
2. Нажмите ‘Настройка приложения’.
3. Нажмите ‘Информация о кэше’
4. Нажмите ‘Очистить’
5. Откроется всплывающее окно. Нажмите ‘OK’ для очистки кэша.

Примечание: очистка кэша удалит все временные файлы из приложения MLW. Рекомендуется использовать эту функцию только при недостатке дискового пространства; удаление кэша замедлит работу MLW.

Информация MLW, информация о хранилище и форматирование

С помощью приложения MLW можно проверить последнюю версию встроенного ПО устройства MLW, версию приложения, модель MLW и информацию о хранилище (USB и SD).

Для просмотра информации MLW и информации о хранилище:

1. Нажмите ‘Настройки’, затем на следующем экране нажмите ‘Информация о хранилище’.
2. Нажмите ‘Информация о хранилище’ для просмотра общего и использованного объема устройств хранения, подключенных к MLWG3.

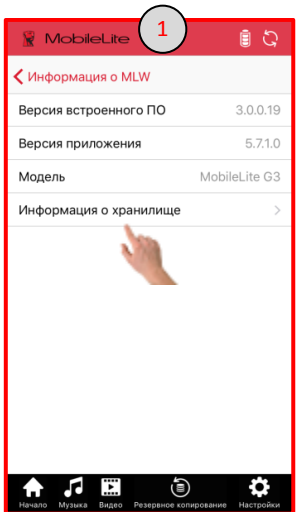

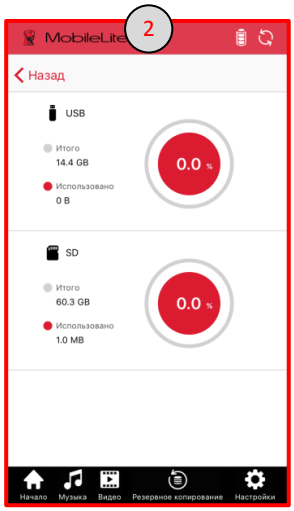

Обновление встроенного ПО

Приложение MLW автоматически проверяет наличие обновлений встроенного ПО. Обновления встроенного ПО MLWG3 добавляют функции, а также исправляют ошибки, найденные после выпуска оборудования. Рекомендуется всегда обновлять встроенное ПО, чтобы наиболее оптимально использовать устройство.

При наличии доступного обновления встроенного ПО приложение отображает следующее:

1. Доступно обновление встроенного ПО. Перед обновлением вставьте USB-накопитель или карту памяти SD в MLW.
2. Файл обновления встроенного ПО будет загружен на USB или SD. Он не повлияет на текущие данные.
3. Начнется процесс обновления, который выполняется 3-5 минут.
4. После завершения выполните повторное подключение к MLW.

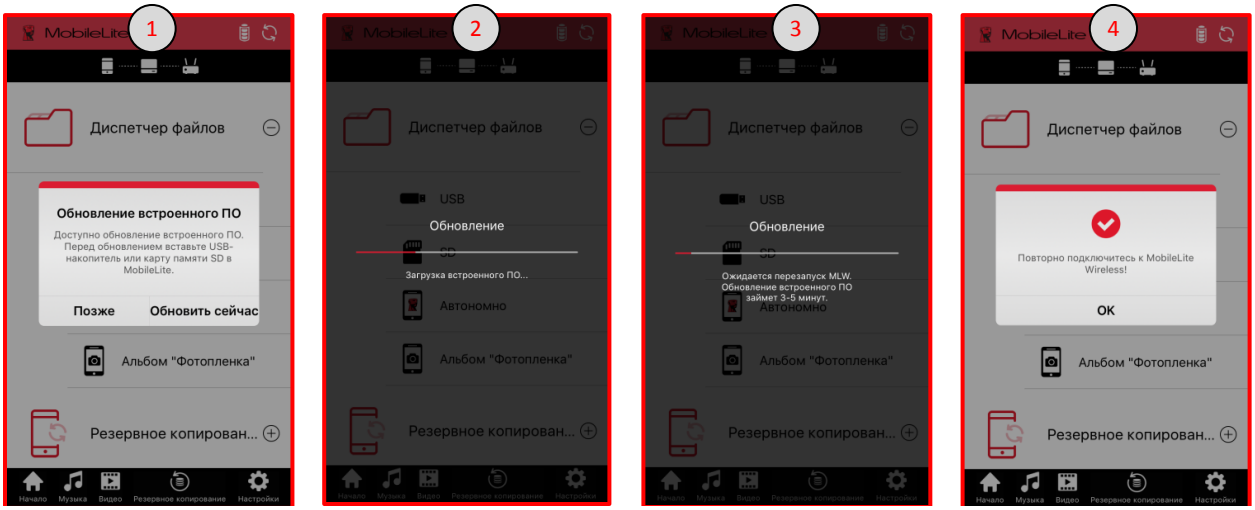

Примечание: Для проверки и обновления встроенного ПО приложением устройство MLW должно иметь Интернет-доступ через сетевой мост (включение Интернет-доступа). Для проверки и обновления до последней версии встроенного ПО вручную нажмите на ссылку ниже или скопируйте и вставьте ссылку в адресную строку Интернет-браузера.

http://support.kingston.com/us/support/technical/downloads?product=MLWG3&filename=mlwG3_v3



MobileLite Wireless G3
Kullanım Kılavuzu



İçindekiler

GIRIŞ **4**
Kutunun içindekiler 4

MOBILELITE WIRELESS G3'E (MLWG3) GENEL BAKIŞ **5**

ÖZELLIKLER **6**

GEREKSINIMLER **6**

GENEL DOSYA BIÇIMI DESTEĞI **6**

MOBILELITE WIRELESS'I ŞARJ ETMEK **7**
Pil LED'i 7

PIL YEDEĞI **7**

MOBILELITE WIRELESS UYGULAMASI'NI YÜKLEME **8**

MLWG3'ÜN BAĞLANMASI **9**

MOBILELITE WIRELESS UYGULAMASINA GENEL BAKIŞ **10**

FILM RULOSUNUN YEDEKLENMESI **11**
Film Rulosu'nu Kullanma 11
Tek Tuşla Yedeklemeyi Kullanma 12
Backup/Restore'yi (Yedekle/Geri Yükle) Kullanma 13

KIŞILER'IN VE TAKVIM'IN YEDEKLENMESI/GERI YÜKLENMESI **14**
Kişileri ve Takvim'i Yedekleme 14
Kişiler'i, Takvim'i ve Film Rulo'unu Geri Yükleme 15

AYARI YEDEKLE/GERI YÜKLE **15**

DOSYA YÖNETIMI **16**

FOTOĞRAFLAR **17**

MÜZIK ÇALAR **18**



VIDEO AKIŞI 19
Desteklenmeyen Dosya Biçimleri 20
VLC'de Yürüt 20
Üçüncü Şahıs Uygulamalarda Oynatma 20

AYARLAR 21
MLWG3'ün Adının (SSID) Değiştirilmesi 21
Güvenliğin (WPA2) Etkinleştirilmesi 22
İnternet'e Erişim Sağlanması (Köprü Modu) 23
Köprü Modunun Etkin Olduğunun Anlaşılması 24

ETHERNET BAĞLANTI NOKTASINI (ERIŞIM NOKTASI) KULLANARAK İNTERNETE ERIŞME 24

AĞ PAYLAŞIMI 25
Ağ Paylaşımının Etkinleştirilmesi 25

MLWG3'E BIR BILGISAYAR KULLANARAK ERIŞME 26
İnternet Tarayıcı 26
Ağ Sürücüsünü Paylaşma/Eşleme 26
Mac 26
Windows 26

ÖN BELLEKTEKI DOSYALARIN TEMIZLENMESI 27

MLW BILGILERI, VERI SAKLAMA ALANI BILGILERI VE BIÇIMI 27

YAZILIM (FIRMWARE) GÜNCELLEŞTIRMESI 27

Giriş

MobileLite Wireless G3 (MLWG3), MLWG3 cihazınıza bağlı bir bellek kartı veya USB flash sürücüsündeki dijital medya içeriğini (müzik, fotoğraf, video, belge vb.) desteklenen bir cihaza kablosuz olarak aktarmanızı sağlayan taşınabilir bir medya okuyucudur. Kendi mobil kablosuz ağı gibi görev yapan MobileLite Wireless G3'ün lityum-iyon pili, nerede olursanız olun (30 ft. aralıkta) dijital kütüphanenize 12 saate kadar Wi-Fi erişimi sağlar. MobileLite Wireless G3, depolama kapasitesi artırılamayan veya depolama cihazı eklenemeyen cihazlarda hareket halindeki medya kütüphanenizi genişleten mükemmel bir çözümdür.

Kutunun içindekiler



1 - MobileLite Wireless MLWG3



1 - USB Kablosu (1,6ft. A - Micro-B)
(MLWG3'ü şarj etmek için)



1 - MicroSD Adaptör
(MLWG3'e bir MicroSD kart takmak için)

MobileLite Wireless G3'e (MLWG3) Genel Bakış

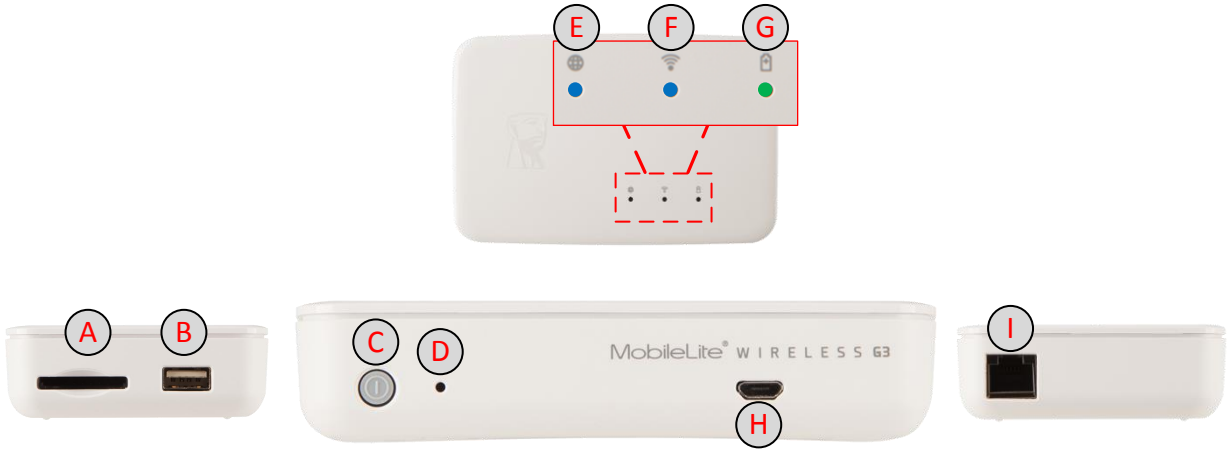

A. SD Yuvası - Bir bellek kartı, SD, SDHC, SDXC ya da microSD, microSDHC, microSDXC (birlikte verilen adaptörle) takmanızı sağlar.

B. USB 2.0 Bağlantı Noktası - Bir harici USB Depolama Aygıtı bağlamanızı sağlar (2TB'ye kadar). Ayrıca mobil cihazınızı şarj etmenizi sağlar.

C. Güç Düğmesi - MLWG3 cihazına sağlanan gücü açar veya kapatır.

D. Sıfırlama Düğmesi - MLWG3 cihazını yeniden orijinal (varsayılan) yapılandırmasına sıfırlar. (Sıfırlamak için düğmeyi 13 saniye basılı tutun).

E. Köprüleme Durumu LED'i - MLWG3'ün internet Wi-Fi veya Ethernet bağlantısı aracılığıyla bir internet ağ geçidine köprülenip köprülenmediğini gösterir.

F. Wi-Fi LED'i - Mevcut Wi-Fi yayın durumunu gösterir.

G. Pil LED'i/Güç* - Geçerli pil durumunu ve geçerli güç durumunu gösterir.

H. Micro-B USB Bağlantı Noktası - MLWG3'ü birlikte verilen USB kablosu ile şarj etmek için.

I. Ethernet bağlantı noktası - Kablosuz internet erişimi için bir erişim noktası oluşturmak üzere bir Ethernet kablosu bağlamanızı sağlar.

**Pil LED'i/Güç yanı zamanda MLWG3 açıkken pilin ne kadar süreyle dayanacağını da gösterir. Yeşil renk %51 - %100 arası; turuncu renk %25 - %50 arası pil şarjı kaldığını; kırmızı renk ise kalan pil şarjının %25'in altında olduğunu gösterir.*



Özellikler

- Veri Depolama için Girişler: USB ve SD Kartlar. SDHC, SDXC ve microSD, microSDHC, microSDXC kartları okur (ürünle birlikte verilen adaptörle)
- Desteklenen Dosya Sistemleri: FAT, FAT32, NTFS, exFAT
- Boyutlar: 115mm x 80mm x 24mm
- Ağırlık: 192g
- Kablosuz Ağ Arayüzü 2.4GHz 802.11b/g/n ve 5GHz 802.11ac
- Erişim noktası olarak çalışması için WLAN Ethernet Bağlantı Noktası
- 11 saate kadar sürekli kullanım; dahili Li-ion 5.400 mAh pil ve maksimum 3,7V 2,0A çıkışa sahip Şarj Edilebilir Pil.
- Film Rulosu desteği, alan boşaltmak için fotoğrafları ve videoları mobil cihazınızdan bir USB/SD'ye veri depolama seçeneğine taşımanızı sağlar.
- MLWG3'ü şarj etmek için birlikte verilen USB - micro USB kablosu
- Çalışma Sıcaklığı: 0°C ile 35°C arası
- Ortam Sıcaklığı: 0°C ile 45°C arası
- İki yıl garanti ve ücretsiz teknik destek
- MLWG3'te her dosya türü saklanabilir. Yürütme ve görüntüleme mobil cihaz tarafından desteklenen dosyalara bağlıdır

Gereksinimler

- iOS 8 ya da 9'un çalıştırıldığı iOS Mobil cihazlar
- App Store'a İnternet erişimine sahip iOS mobil cihazlar (MobileLite Wireless uygulamasını yüklemek için gereklidir)
- Uyumlu iOS Mobil Cihazlar:
  - ✓ iPad 2/3rd Gen/4th Gen/Air/Air 2
  - ✓ iPad Mini/Mini 2/Mini 3/Mini 4
  - ✓ iPad Touch 5th Gen/6th Gen
  - ✓ iPhone 4S/5/5S/6/6+/6S/6S+

Genel Dosya Biçimi Desteği

(Desteklenen dosyaların tam listesi için lütfen mobil cihazınızın kullanıcı kılavuzuna bakın)

- Ses: mp3, wav
- Video: m4v, mp4 (H.264 video codec)
- Resim: jpg, tif
- Belgeler: pdf

MobileLite Wireless'ı Şarj Etmek

Kullanmaya başlamadan önce MLWG3'ü tam olarak şarj etmenizi kesinlikle tavsiye ederiz. Bu işlem 2A'lik bir güç adaptörü ile üç saate kadar sürebilir. MLWG3 aynı zamanda bir bilgisayarın USB bağlantı noktası ya da bir USB güç adaptörü (en az 1,2A) ile de şarj edilebilir.

Pil LED'i

MLWG3'ün ön tarafındaki pil göstergesi lambası, geçerli pil gücünü gösterir ve bir bilgisayar ya da prize takılı olduğunda MLWG3'ün şarj olup olmadığını belirtir. Şarj olurken pil göstergesinin LED'i yanıp söner ve tamamlandığında sürekli yeşil LED yanar.

Pil LED'i aynı zamanda MobileLite Wireless G3 açık durumdayken kalan pil ömrünü gösterir. Yeşil renk %51 - %100 arası pil şarjı kaldığını; turuncu renk %25 - %50 arası pil şarjı kaldığını; kırmızı renk ise kalan pil şarjının %25'in altında olduğunu gösterir.

%51-%100 pil şarjı

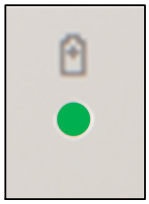

%25-%50 pil şarjı

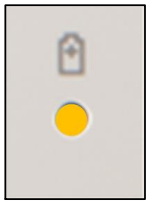

<%25 pil şarjı

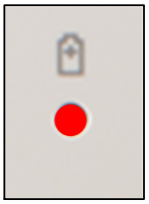

Pil Yedeği

MLWG3, kendi Wi-Fi ağı olmanın yanı sıra pil şarjı için de kullanılabilir.

Bu özellik, dahili USB bağlantı noktası ile bir mobil cihazı şarj etmenizi sağlar.

Bu işlevi kullanmak için MLWG3 kapalıyken mobil cihazınızı, mobil cihazın kendi USB kablosunu kullanarak MLWG3'ün üzerindeki USB bağlantı noktasına takın.

MobileLite Wireless G3 açıkken MLWG3'ün pili hala cihazınızı şarj edebilir ancak mobil cihazınızı şarj ederken hala Wi-Fi sinyali yaydığından pili daha çabuk bitecektir.

LED, mobil cihazın şarj ettiğini göstermek için yanıp sönecektir.



(not drawn to scale)

MobileLite Wireless Uygulaması'nı Yükleme

MLWG3'ü yapılandırmak için önce App Store'dan (İnternet erişimi gerekir) MobileLite Wireless uygulamasını yüklemeniz gerekir. MobileLite Wireless uygulaması ücretsizdir, kablosuz ağ ayarlarını özelleştirmenizi ve MLWG3'nize bağlı SD/USB aygıtınıza yüklemiş olduğunuz içeriğe kablosuz olarak erişmenizi sağlar.

Uygulamayı yüklemek için lütfen aşağıdaki adımları uygulayın:

1. Uyumlu bir iOS cihazından App Store'u açın ve 'MobileLite Wireless'ı aratın. App Store, aramanıza karşılık çok sayıda sonuç çıkarabilir, 'MobileLite Wireless'ı seçtiğinizden emin olun.



2. Kingston Digital, Inc.'den 'MobileLite Wireless' uygulamasını bulunca 'İNDİR' düğmesi bağlantısına dokunun.

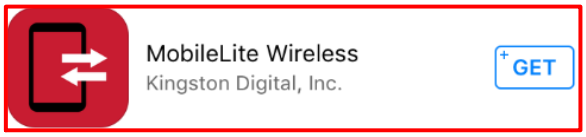

3. 'İNDİR'i seçtikten sonra mavi düğme yeşil renk olur ve 'YÜKLE'ye değişir. Cihazınıza uygun 'MobileLite Wireless' uygulamasının yüklenmesini tamamlamak için bu düğmeyi seçin.

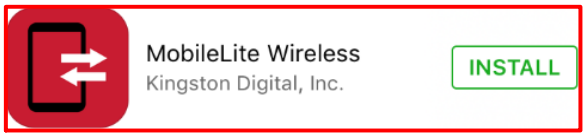

Uygulama yüklendikten sonra App Store'dan çıkabilir ve bu kılavuzun bir sonraki bölümüne geçebilirsiniz.

MLWG3'ün Bağlanması

MobileLite Wireless, kendi bağımsız kablosuz ağına sahiptir. Mobil cihazınızdan Wi-Fi ağlarına bakarken katılabilecek ağların listesinde 'MLWG3-xxxx' ve 'MLWG3-5G-xxxx'i göreceksiniz. (XXXX, MLWG3'ün benzersiz MAC adresinin son dört karakterini gösterir. MAC adresi, MLWG3 cihazının altındaki etikette bulunur).

Bağlanma adımları:

1. Mobil cihazınızda 'Ayarlar' uygulamasını açın.

2. Wi-Fi'yi tıklatın.

3. 'MLWG3-xxxx'i ya da 'MLWG3-5G-xxxx'i seçin

Varsayılan olarak parola yoktur ve mobil cihazınızdan MLWG3'e bağlandığınızda, bu kablosuz sinyal üzerinden MLWG3'e özel bir bağlantı kurarsınız. MLWG3'e bağlandığınızda mobil cihazınızın internet bağlantısı yerine MLWG3'ün kablosuz bağlantısını kullanırsınız. Yani artık internete bağlanamazsınız. Ancak MLWG3, Wi-Fi internet bağlantısına bağlıyken MobileLite Wireless'ın içeriklerine erişmenizi sürdürmenizi sağlayan bir köprüleme işlevi sunmaktadır. Sayfa 24'teki 'İnternete Erişim Sağlanması' konusuna bakın.

4. Bağlandığında MLWG3 ağ adının yanında bir onay işareti görülecektir.

5. 'MobileLite Wireless' uygulamasını başlatın.

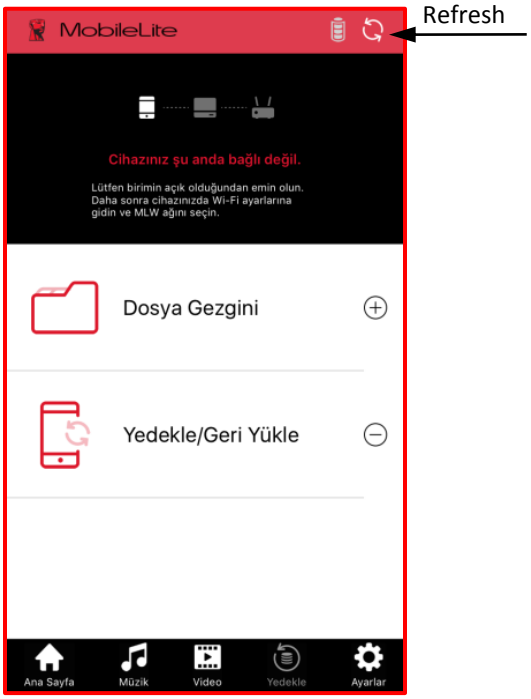

Eğer uygulama başlatıldığında soldaki ekran görünüyorsa yenileme simgesini tıklatın.

Eğer yenilemeden sonra bağlantı sağlanamazsa bu sayfadaki 'bağlanma adımları'nı tekrarlayın ve tekrar deneyin.

MobileLite Wireless Uygulamasına Genel Bakış

MobileLite Wireless uygulaması başlatıldığında, önce birçok özelliğe kolayca erişilebilen ilk sayfa olan Ana sayfayı görüntülenir.

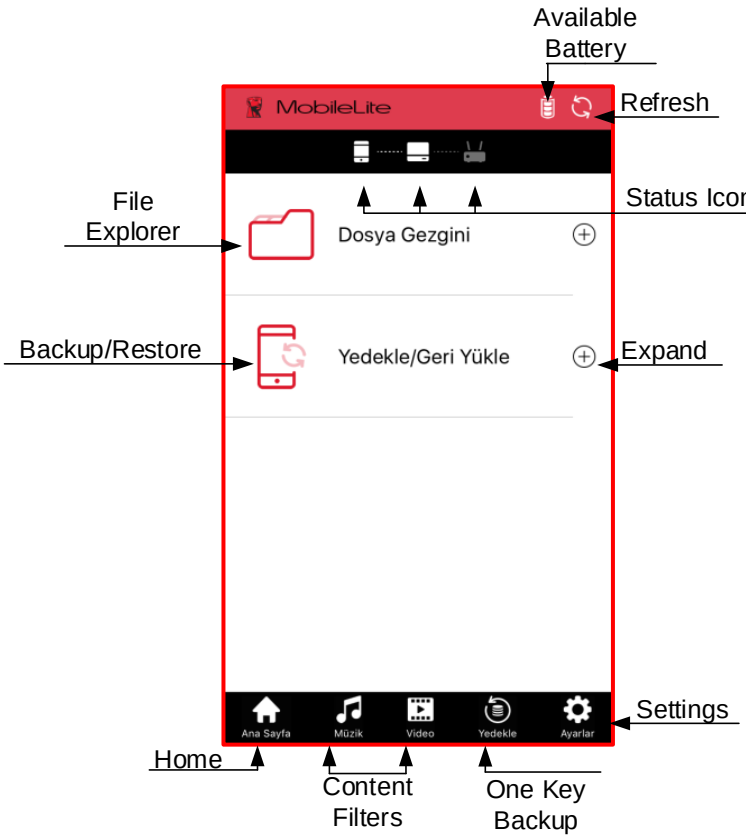

Kalan Pil: MLWG3'ün pilinde kalan şarjı gösterir.

Yenile: Geçerli ekranı yeniler.

Durum Simgeleri: Mobil cihazınızın MLW cihazına bağlı ve internet erişiminin etkin olup olmadığını gösterir (köprü modu).

File Explorer (Dosya Gezgini): Artı işaretini tıklatarak bu seçeneği genişletin. USB ve SD Kartına ve Çevrimdışı dosyalara ve Film Rulosu'na erişim sağlar.

Backup/Restore (Yedekle/Geri Yükle): Artı işaretini tıklatarak genişletin ve resimler, kişiler ve takvim kayıtları için yedekleme/geri yükleme seçeneklerini bulun.

Ana Sayfa: Uygulamanın ana sayfasına geri döner.

İçerik Filtreleri: USB ve SD Kartta bulunan Müzik ya da Video dosyalarını filtreler.

Tek Tuşla Yedekleme: Bir önceki başarılı konuma göre Film Rulosunu yedekler.

Settings (Ayarlar): MLWG3'ün donanım ve uygulama seçeneklerini yapılandırmanıza ve yönetmenize olanak sağlar.

Film Rulosunun Yedeklenmesi

Mobil cihazınızda saklanan resimleri ve videoları yedeklemenin birden fazla yolu vardır.

1. Ana sayfadaki 'File Explorer' (Dosya Gezgini) altındaki 'Camera Roll' (Film Rulosu) seçeneği, yedeklemek için tek ya da birden fazla resim/video seçmenizi sağlar.
2. Önceki başarılı konuma göre film rulosunu yedeklemek için 'Tek Tuşla Yedekleme'yi kullanın.
3. 'Backup/Restore' (Yedekleme/Geri Yükleme) seçeneğini kullanın.

Film Rulosu'nu Kullanma

1. 'File Explorer' (Dosya Gezgini) altında 'Camera Roll'u (Film Rulosu) tıklatın.
2. Yedeklemek istediğiniz albümü tıklatın (yalnızca film rulosu ve kullanıcı tarafından oluşturulan albümler kullanılabilir).
3. Tek bir resim tıklatın ya da birden fazla resmi seçmek için ekranın en üstündeki onay işaretini tıklatın.

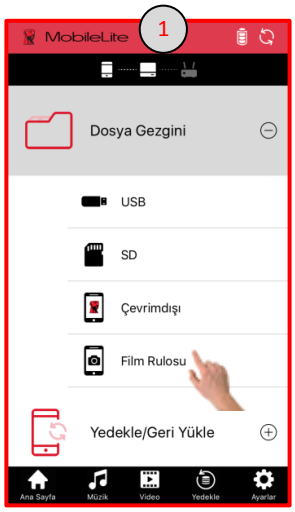





4. Yedeklemek istediğiniz tüm resimler seçildiğinde kopyalama simgesini tıklatın.
5. Daha sonra saklama yerini seçin (USB Sürücü, SD Bellek ya da Çevrimdışı).
6. Yeni bir klasör oluşturun ya da mevcut bir klasör seçin ve 'OK'i (Tamam) tıklatın.





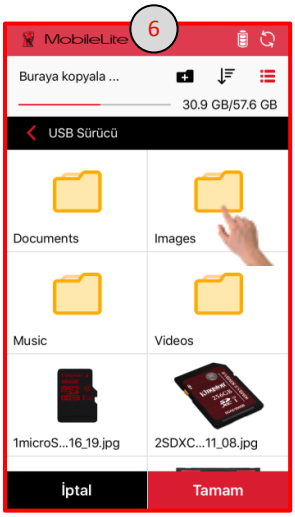

Devamı bir sonraki sayfada...

7. Ekranın en altında bir durum çubuğu açılacaktır. Görev durum simgesi, geçerli görevle ilgili daha fazla bilgi içeren bir ekran açılmasını sağlayacak ve önceki görev geçmişini gösterecektir.

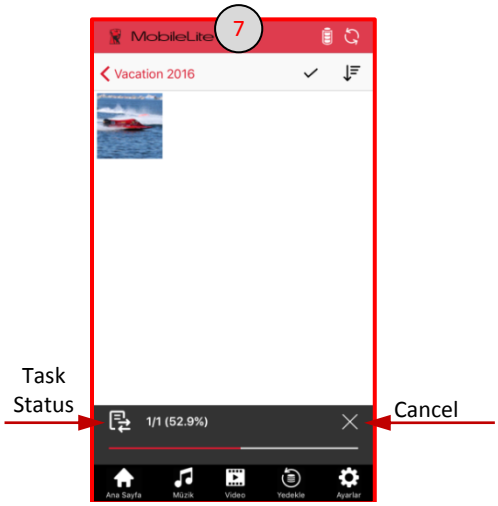

Tek Tuşla Yedeklemeyi Kullanma

1. Ekranın en altındaki 'Tek Tuşla Yedekleme' simgesini tıklatın, mesajı okuyun ve 'OK'i (Tamam) seçin.
2. Saklama yerini seçin (USB Sürücü ya da SD Bellek).
3. Bir klasör oluşturun ya da mevcut bir klasör seçin ve 'OK'i (Tamam) tıklatın - yedekleme işlemi başlayacaktır. Seçilen hedefte 'CameraBackup' adlı bir klasör oluşturulacaktır.

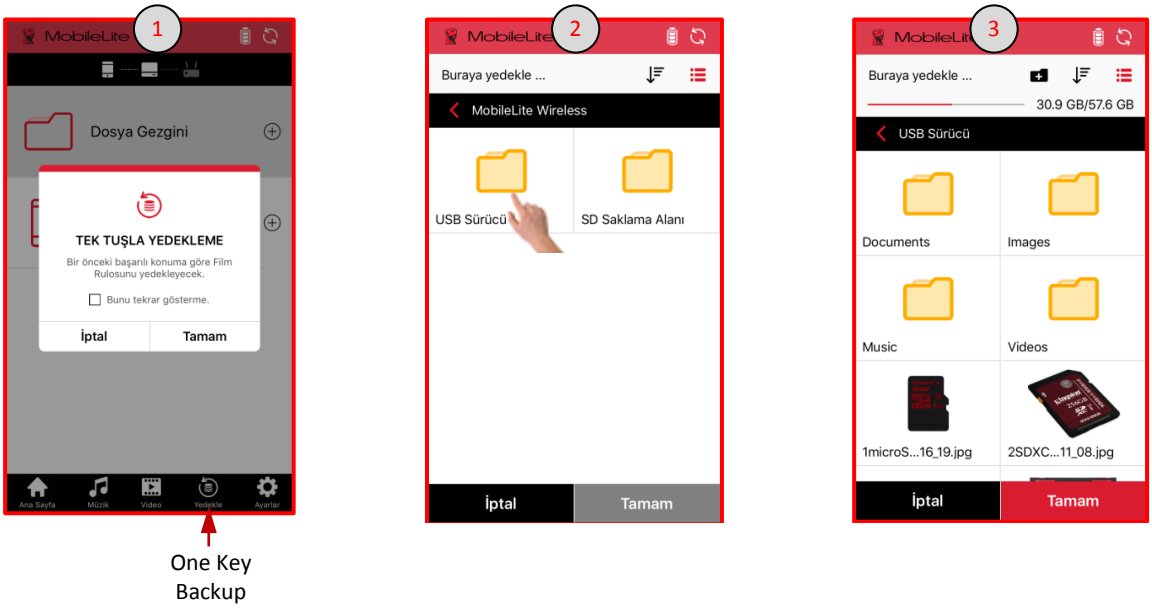

Devamı bir sonraki sayfada...

4. Göz atmaya devam etmek için 'X'i tıklatarak yedekleme ekranını simge durumuna getirin. Simge durumuna getirildiğinde ekranın en üstünde bir yedekleme/geri yükleme simgesi görüntülenecektir.
5. İşlem tamamlandığında bir mesaj yedeklemenin başarıyla tamamlandığını gösterecektir. Ekranın en altındaki herhangi bir simgeyi ya da ekranın en üstündeki 'X'i tıklatarak çıkabilirsiniz.

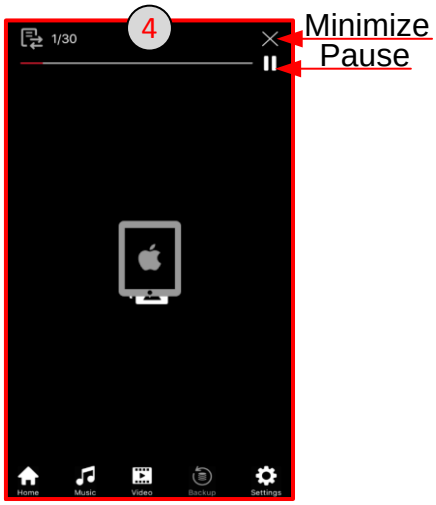

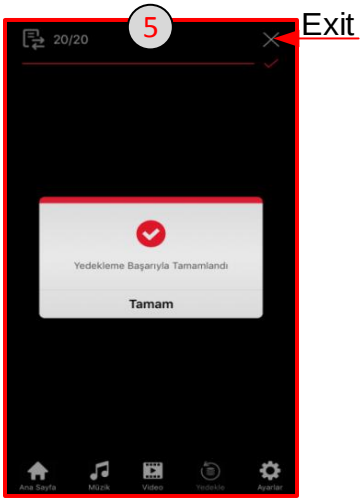

Not: Film rulosunda daha önceki başarılı konumdan yedeklemeye devam etmek için aynı saklama cihazının ve klasörün kullanılması gereklidir. Aynı zamanda 'Tek Tuşla Yedekleme' ile oluşturulan veri tabanı (db) silinemez.

Backup/Restore'yi (Yedekle/Geri Yükle) Kullanma

1. Ana ekranda 'Backup/Restore' (Yedekle/Geri Yükle) altında 'Camera Roll' (Film Rulosu) seçeneğini tıklatın (görüntü aşağıda genişler).
2. Yedekleme simgesini tıklatın.

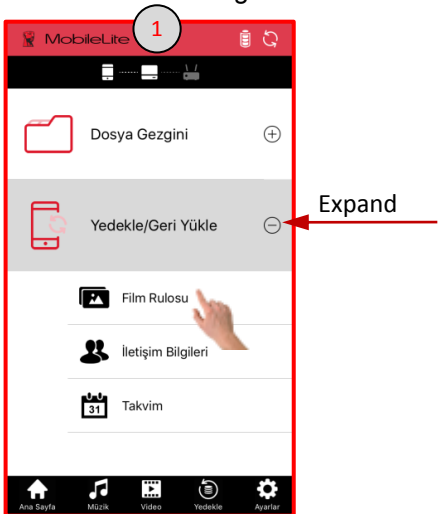

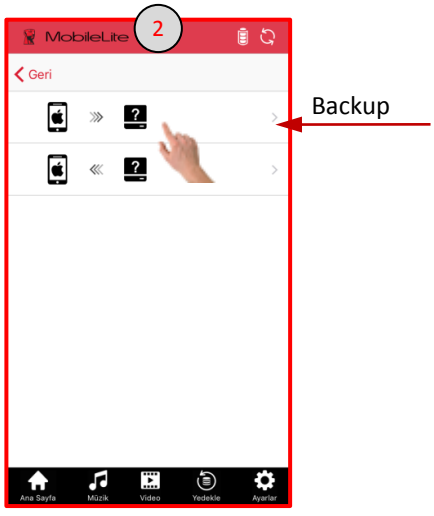

Devamı bir sonraki sayfada...

3. Saklama yerini seçin (USB Sürücü ya da SD Bellek)
4. Yeni bir klasör oluşturun ya da mevcut bir klasör seçin ve ‘OK’i (Tamam) tıklatın.



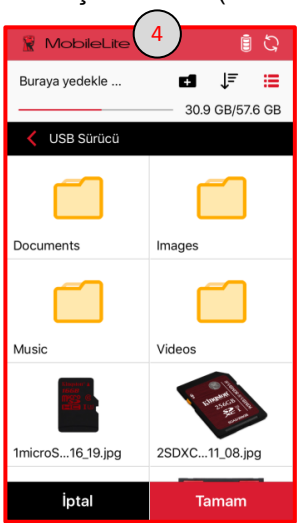

Kişiler’in ve Takvim’in Yedeklenmesi/Geri Yüklenmesi

MLW uygulaması, mobil cihazınızda kayıtlı kişilerinizi ve takvim girişlerinizi USB ya da SD Kartınıza yedeklemenize olanak tanır. Kişiler ve takvim girişlerini yanlışlıkla silinir ya da zarar görürse geri yüklenebilir.

Kişileri ve Takvim’i Yedekleme

1. Ana ekranda ‘Backup/Restore’ (Yedekle/Geri Yükle) altında ‘Contacts’ (Kişiler) ya da ‘Calendar’ (Takvim) seçeneğini tıklatın (görüntü aşağıda genişler).
2. Yedekleme simgesini tıklatın.
3. Saklama yerini seçin (USB Sürücü ya da SD Bellek). Bir sonraki ekranda yeni bir klasör oluşturun ya da mevcut bir klasör seçin ve OK’i (Tamam) tıklatın.

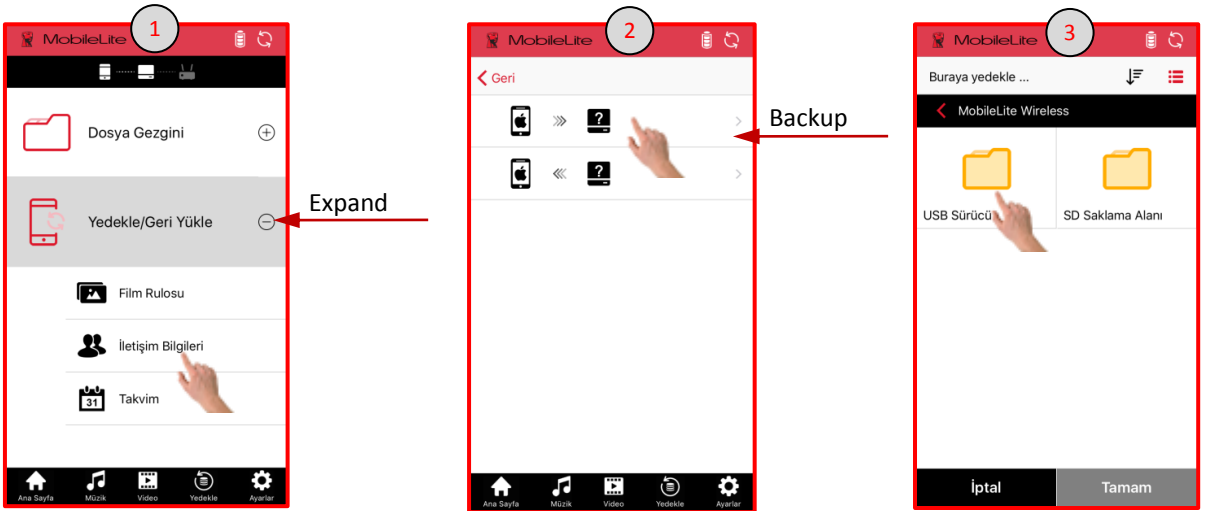

Kişiler'i, Takvim'i ve Film Rulo'unu Geri Yükleme

1. Ana ekranda 'Backup/Restore' (Yedekle/Geri Yükle) altında 'Camera Roll' (Film Rulosu), 'Contacts' (Kişiler) ya da 'Calendar'ı (Takvim) tıklatın.
2. Geri yüklemeyi seçin.
3. Veri saklama konumunu tıklatın, bir sonraki ekranda mobil cihaza geri yüklenecek klasörü/dosyaları seçin ve 'OK'i (Tamam) tıklatın.



Ayarı Yedekle/Geri Yükle

MLW uygulaması, son yedeklemenin tarihi ve saati ile 'Backup to' (Buraya Yedekle) saklama konumunu takip edecektir.

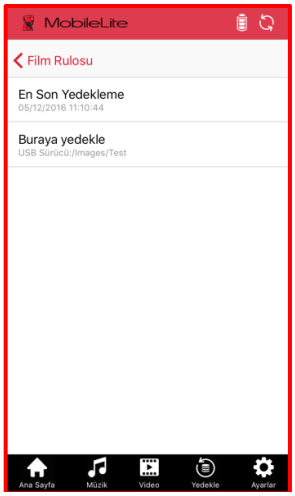

Backup/Restore Setup'a (Ayarı Yedekle/Geri Yükle) gitmek için:

1. 'Settings'i (Ayarlar) tıklatın
2. 'Backup/Restore Setup'ı (Ayarı Yedekle/Geri Yükle) tıklatın
3. 'Camera Roll' (Film Rulosu), 'Contacts' (Kişiler) ya da 'Calendar'ı (Takvim) tıklatın

Bir sonraki ekranda, son yedeklemenin tarihi ve saati ile saklama konumu gösterilir.

Dosya Yönetimi

MobileLite Wireless uygulamasının özelliklerinden biri de bellek cihazlarınızda saklanan dosyalar/klasörleri sorunsuz biçimde yönetmenize olanak tanımasıdır. Buna yeni bir klasör oluşturmak, öğeleri silmek veya içeriği yeniden adlandırmak dahildir. Başlamak için USB ya da SD'ye dokunun; böylece başlamanız için çeşitli seçenekler etkinleştirilecektir.

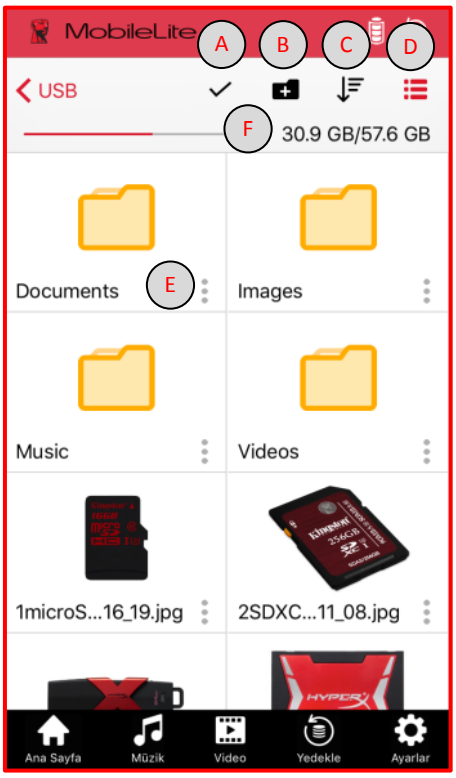

A. Seç: Bu seçenek, dosyaları/klasörleri seçmenizi sağlar ve aynı zamanda aşağıdaki seçenekleri etkinleştirir:

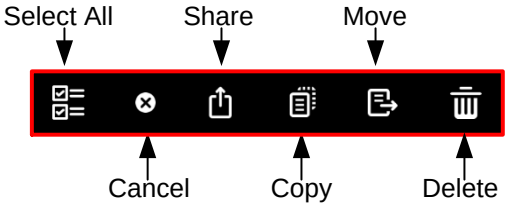

B. Yeni Klasör: Dosyaları düzenli tutmak için yeni klasörler oluşturmanıza olanak tanır.

C. Sırala: Dosyaları/klasörleri Ada, Boyuta, Tarihe ya da Türü göre sıralamanızı sağlar.

D. Görüntüle: Küçük resim görünümünü liste görünümüne değiştirir.

E. Menü: Tek dosya/klasör için seçenekler menüsünü açar. Seçenekler arasında Copy (Kopyala), Move (Taşı), Delete (Sil) ve Info (Bilgi) bulunmaktadır.

F. Saklama Alanı: Geçerli veri saklama cihazının kullanılan ve toplam alanını gösterir.

Fotoğraflar

MLWG3 cihazı, unutulmaz etkinliklerin resimlerini ister sosyal medyada isterse e-postalarda görüntülemenizi ve paylaşmanızı kolaylaştırır. Görüntü dosyasının seçilmesi, fotoğrafın tam ekranda açılmasını sağlayacaktır. Albümdeki kalan resimleri sola ya da sağa kaydırarak görüntüleyebilirsiniz. Aynı zamanda kullanabileceğiniz dosya yönetim seçenekleri de bulunmaktadır.

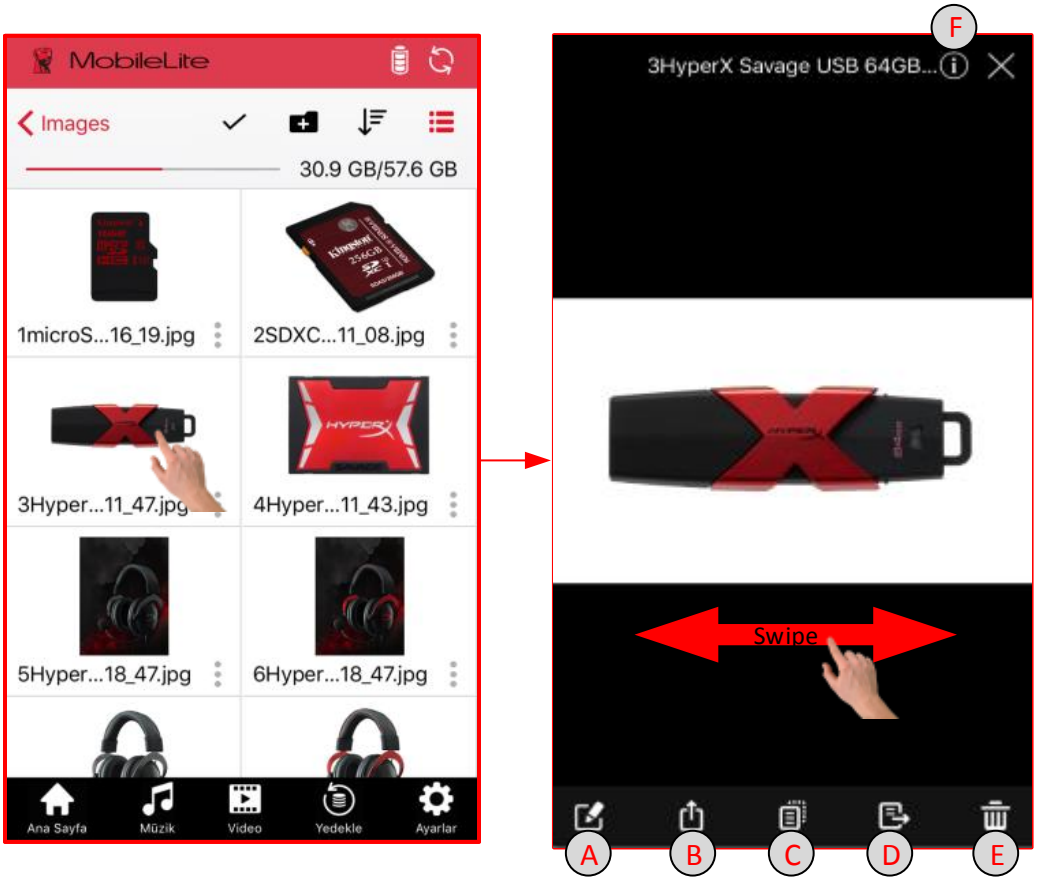

A. Yeniden adlandır: Geçerli dosyayı yeniden adlandırmanızı sağlar

B. Paylaş: Resminizi Facebook ya da Twitter'da yayınlayabilir, resmi bir üçüncü şahıs uygulamada açmak için Open In'i kullanabilir, arkadaşlarınıza ve ailenize e-posta ile gönderebilir ya da Film Rolunuza kaydedebilirsiniz.

C. Kopyala: Seçilen dosyayı USB/SD/Çevrimdışı bir noktada başka bir konuma kopyalamanıza olanak tanır.

D. Taşı: Seçilen dosyayı USB/SD/Çevrimdışı bir noktada başka bir konuma taşımanıza olanak tanır.

E. Sil: Geçerli dosyayı kalıcı olarak siler

F. Bilgi: Dosya özelliklerini ve meta verileri gösterir.

Müzik Çalar

MLW uygulaması, müziği dinlemenize olanak sağlayan bir dahili müzik çalara sahiptir. Müzik çalar, resimlere bakmaya, web'de gezinmeye ya da başka bir proje üzerinde çalışmaya karar verdiğinizde arka planda çalmaya devam eder.

Aşağıdaki müzik çalarda kullanılabilecek komutlar verilmektedir. Ses çalınırken uygulama içinde başka bir konuma giderseniz ekranın en altında mini müzik çalar görüntülenecektir. Mini müzik çalar'ı tıklattığınızda, uygulamada nerede olursanız olun müzik çalara geri dönersiniz.

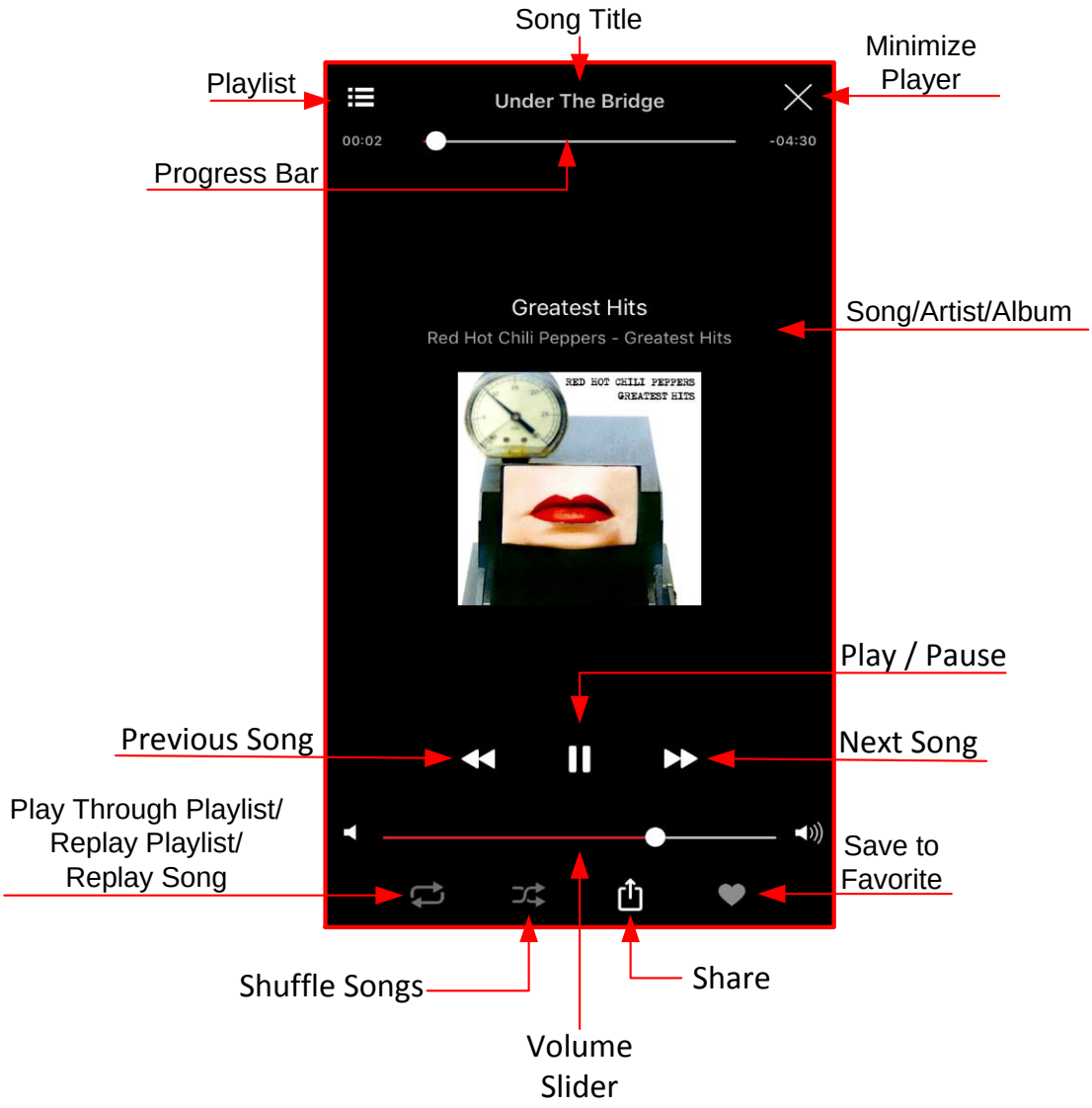

Video Akışı

MobileLite Wireless uygulaması, ister bir iş seyahati için uçakta, isterse muhteşem bir klasik karayolu seyahatinde olun, videolarınızı izlemenizi sağlar sağlar. Bir video dosyasına dokunarak kolayca başlayın. İstenen görev video izlemek ise, sadece video dosyasının seçilmesiyle video kayıttan yürütülmeye başlayacaktır. Video dosyasını yönetmek istiyorsanız, bu ekranda bazı seçenekler bulunur.

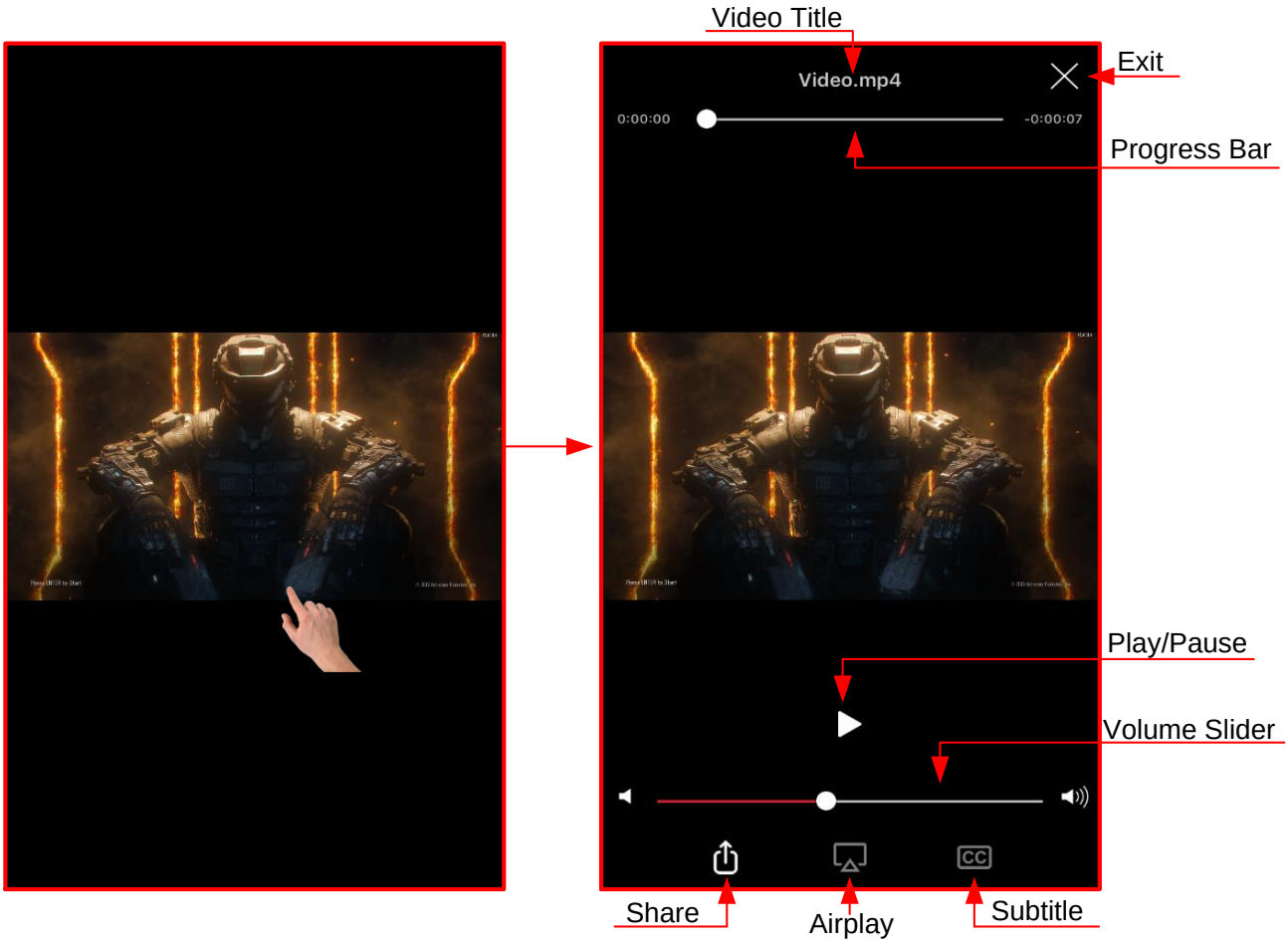

Desteklenmeyen Dosya Biçimleri

MLWG, mobil cihazınız tarafından desteklenen tüm dosya biçimlerini açabilir. Desteklenmeyen dosya biçimlerini açmak için üçüncü şahıs bir uygulamadan bu dosyalara nasıl ulaşılabileceğiyle ilgili talimatlara bakın.

VLC'de Yürüt

VLC (ücretsiz bir üçüncü şahıs video oynatıcı uygulaması) kullanarak desteklenmeyen video dosyalarının oynatılması için adımlar:

1. Video dosyasının yanındaki seçenekler menüsünü tıklatın.
2. VLC simgesini tıklatın. VLC uygulaması yüklü değilse, ücretsiz uygulamayı indirmek için App Store'a yönlendirilirsiniz.

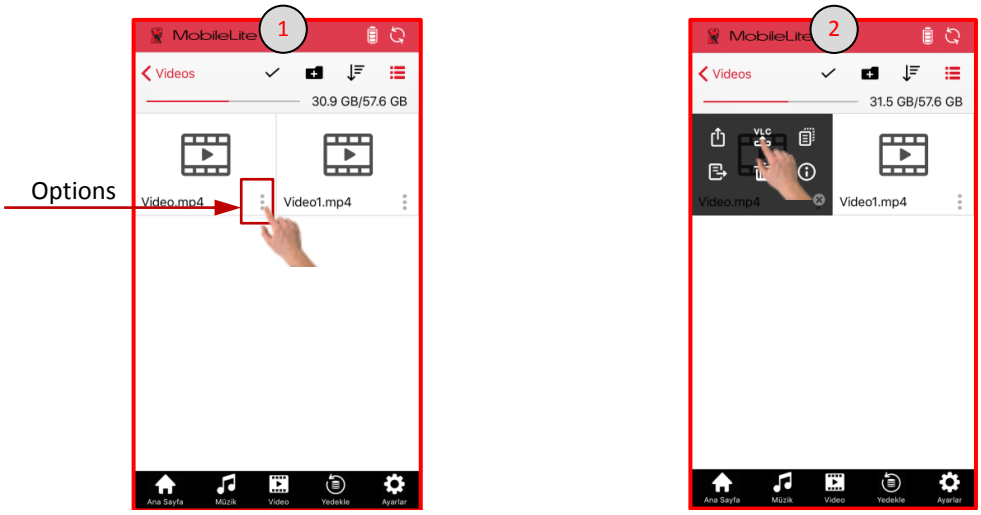

Üçüncü Şahıs Uygulamalarda Oynatma

MLW uygulaması, desteklenmeyen dosyaların diğer üçüncü şahıs uygulamalarda oynatılması olanağı sunar.

1. Seçenekler menüsünü tıklatın.
2. 'Share to' (Burada paylaş) simgesini tıklatın ve istediğiniz 'Share to' (Bırada paylaş) seçeneği işaretleyin.

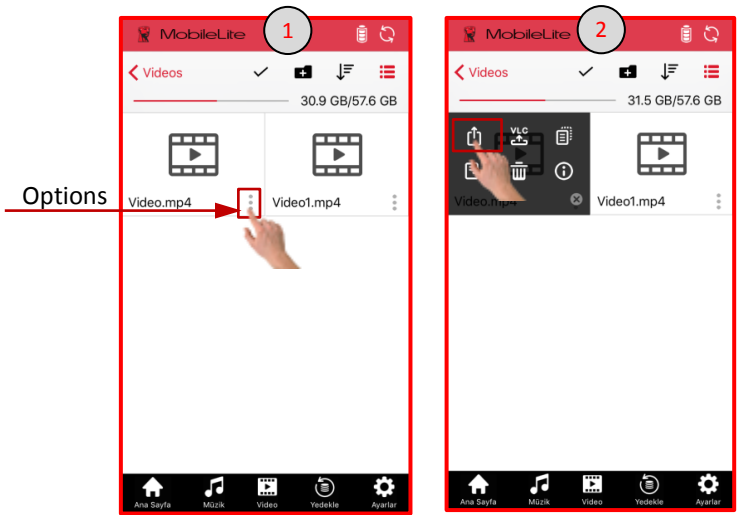



Open In (Burada Aç): Bu seçenek videoyu indirecek ve size başka bir uygulama ile açma seçeneği sunacaktır.

Copy URL (URL'yi Kopyala): Video dosyasının adresini, kablosuz ağ akışını destekleyen bir üçüncü şahıs uygulamaya yapıştırılmak üzere kopyalar.

Ayarlar

MobileLite Wireless uygulamasını kullanarak MLWG3 için kablosuz ağ ayarlarını özelleştirebilirsiniz. Varsayılan ayarlar şunlardır: Adı (SSID): MLWG3-xxxx ve MLWG3-5G-xxxx, Güvenlik (WPA2): Yok (devre dışı) ve İnternet (köprü): Yok.

MLWG3 ayarlarına erişmek için lütfen MLW uygulamasının en altındaki 'Settings'i (Ayarlar) seçin.

MLWG3'ün Adının (SSID) Değiştirilmesi

MLW uygulaması, MLWG3 cihazının adının (SSID) değiştirilmesi seçeneği sunar (varsayılan MLWG3-xxxx ve MLWG3-5G-xxxx). 'xxxx' yerine birimin benzersiz MAC adresinin son dört karakteri yer alacaktır. Adın (SSID) değiştirilmesi, yakınlarda birden fazla cihaz olduğunda herhangi bir karışıklığı önleyecektir. Ad (SSID) ya da Service Set Identifier, mobil cihazınızın kullanılabilir kablosuz ağlar listesinde yayınlanacak cihaz adını (1-32 karakter arası) belirtmenizi sağlar.

Adı (SSID) değiştirme adımları:

1. MLW uygulaması ekranının en altındaki 'Settings'i (Ayarlar) tıklatın.
2. 'MLW Setup'ı (MLW Ayarı) tıklatın.
3. 'Wireless Setup'ı (Kablosuz Ayarı) tıklatın.

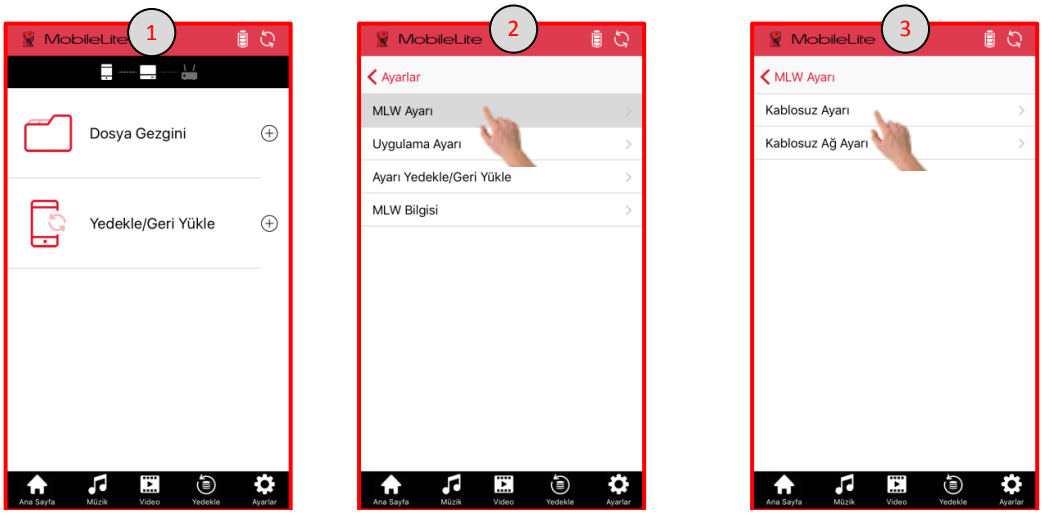

Devamı bir sonraki sayfada...

4. Değiştirmek istediğiniz adın (SSID) kutusunu tıklatın ve istediğiniz kablosuz adı hazır olduğunda ‘Save’yi (Kaydet) tıklatın.
5. MLWG3 cihazı tekrar başlatılır ve kablosuz sinyalden bağlantınızı keser. Tekrar başlatıldığında MLWG3 cihazına yeni adı (SSID) kullanarak tekrar bağlanın.



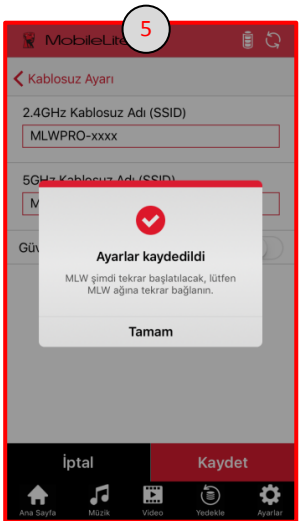

Güvenliğin (WPA2) Etkinleştirilmesi

Bu seçenek, bir parola sorarak MLWG3 cihazınıza yetkisiz erişimleri önlemenize yardımcı olur.

Güvenliği etkinleştirme adımları:

1. MLW uygulamasının en altındaki ‘Settings’i (Ayarlar) tıklatın.
2. ‘MLW Setup’ı (MLW Ayarı) tıklatın.
3. ‘Wireless Setup’ı (Kablosuz Ayarı) tıklatın.

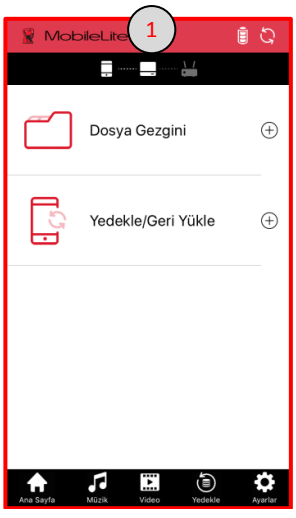

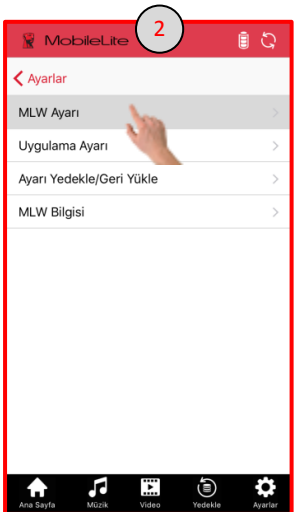

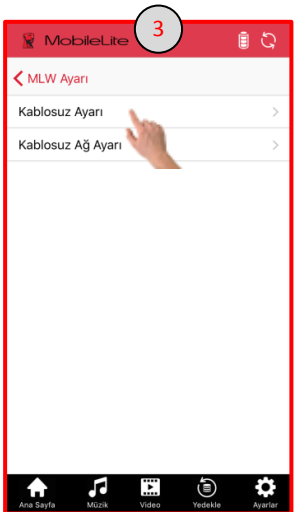

Devamı bir sonraki sayfada...

4. ‘Enable Security’nin (Güvenliği Etkinleştir) yanındaki kayar kontrolü sağa kaydırın ve tercih ettiğiniz parolayı girin. Lütfen parolayı doğru yazdığınızdan emin olun. ‘Parolayı Göster Simgesi’ açıkken, yazdıkça parolanızı göstererek size yardımcı olur. Parola doğru girilmezse MLW cihazının fabrikada sıfırlanması gerekecektir. Save’yi (Kaydet) tıklatın.
5. MLWG3 tekrar başlatılır ve kablosuz sinyalden bağlantınızı keser. Tekrar başlatıldığında MLWG3’e tekrar bağlanın ve yeni parolayı girin.

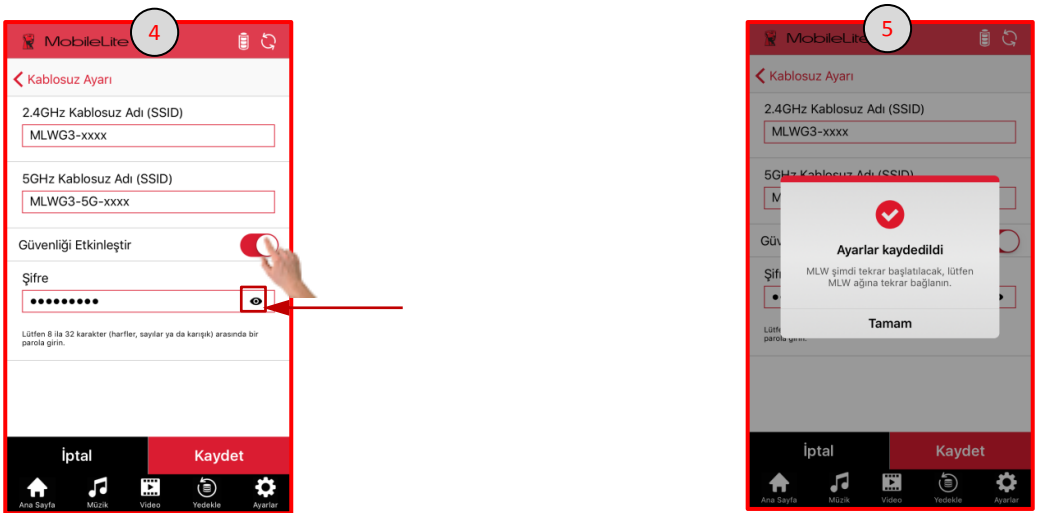

İnternet’e Erişim Sağlanması (Köprü Modu)

Geleneksel olarak internete bağlanmak için cihazınızın üzerindeki Wi-Fi anteni kullanılır. Ancak MobileLite Wireless, mobil cihazınızın internet bağlantısını etkin bir şekilde kesen içerik akışı için Apple aygıtınızdaki Wi-Fi antenini kullanır. Neyse ki MobileLite Wireless’ın Wi-Fi anteni, çift yönlü iletişimi destekler ve Köprü Modu adı verilen bir özelliğin kullanılmasına olanak sağlar. Bu mod, internete erişimi olan bir Wi-Fi ağına bağlıyken (ana istemci olarak) MLWG3’e bağlanmanızı sağlıyor.

Bu özelliği ayarlamak ve ulaşabildiğiniz kablosuz ağların bir listesini görmek için aşağıdaki adımları takip edin:

1. MLWG3 uygulamasını kullanarak ekranın en altındaki ‘Settings’i (Ayarlar) tıklatın.
2. ‘MLW Setup’ı (MLW Ayarı) tıklatın.
3. ‘Wireless Network Setup’ı (Kablosuz Ağ Ayarı) tıklatın.

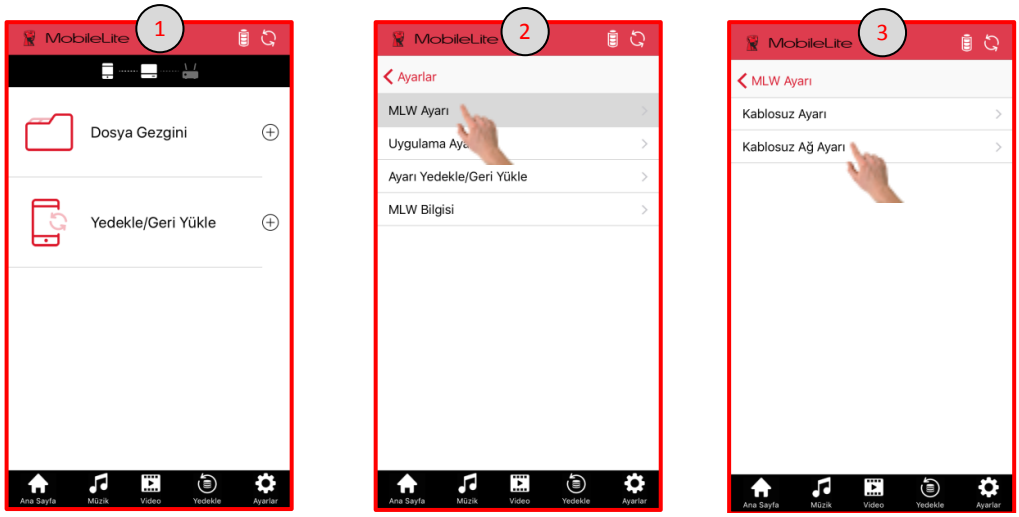



Sonraki sayfadan devam ediyor...

4. Güvenilir bir Wi-Fi ağı seçin.
5. Güvenlik etkinse MLW uygulaması, seçilen Wi-Fi ağının Wi-Fi parolasını soracaktır.
6. OK (Tamam) tıklatıldığında MLWG3 tekrar başlatılacaktır. Parola yoksa MLW cihazı otomatik olarak tekrar başlatılacaktır.

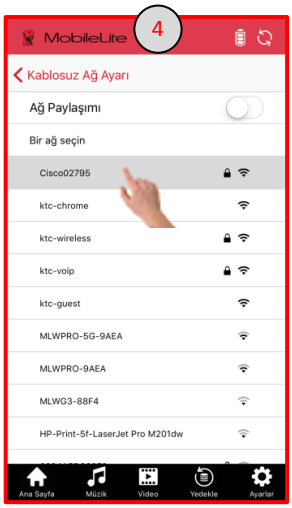



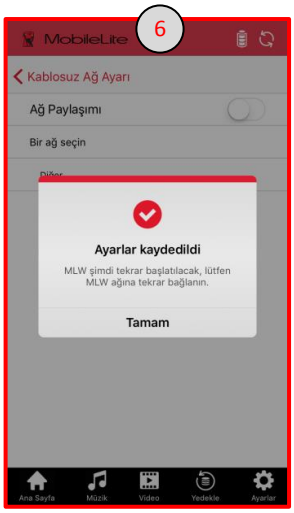

Köprü Modunun Etkin Olduğunun Anlaşılması

MLWG3 tekrar başlatıldığında, MLWG3 Wi-Fi ağına tekrar bağlanmanız gerekecektir.

Köprü modunu başarıyla etkinleştirdiğinizi doğrulamak için:

1. Ekranın en üstündeki köprü durumu simgesinin artık gri renkte olmadığını kontrol edin.
2. 'Settings'de (Ayarlar) 'Wireless Network Setup'a (Kablosuz Ağ Ayarı) geri dönerseniz, bağlı ağın yanında kırmızı bir onay işareti görürsünüz. İsterseniz ağı unutmak için 'x' simgesini tıklatın.
3. Köprü LED'i, MLWG3 cihazında yanarak cihazın internet erişimi olduğunu gösterir.

İnternet erişimine sahip olduğunuzu onaylamak için MLWG3'e bağlıyken bir İnternet tarayıcı açın ve Kingston.com gibi bir URL girin.

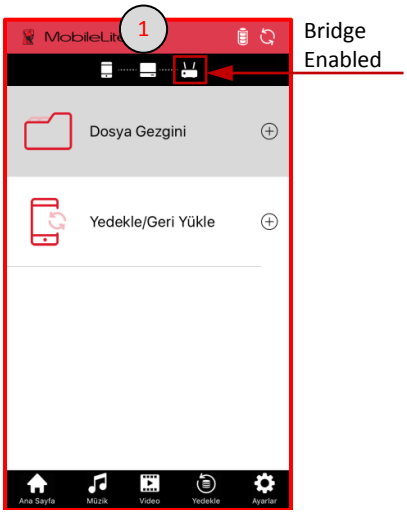

Bridge Enabled

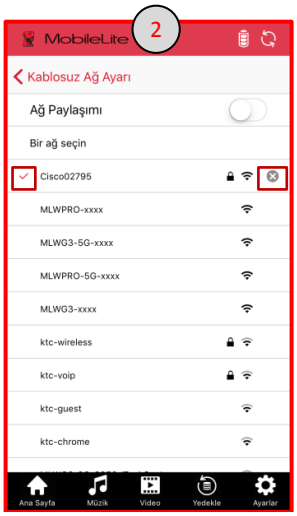

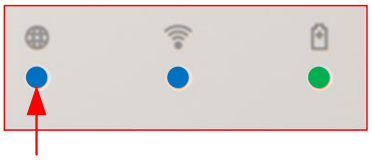

Bridged LED

Ethernet Bağlantı Noktasını (Erişim Noktası) Kullanarak İnternete Erişme

Kablolu internet bağlantınız varsa, Kingston MLWG3'teki Ethernet bağlantı noktasına bir Ethernet kablosu takabilirsiniz. Bu işlem, kablosuz internet erişimi için bir erişim noktası oluşturmanızı sağlar. Ethernet köprü moduna bağlıyken, Ethernet kablosu çıkarılana kadar Wi-Fi köprü modu geçici olarak devre dışı bırakılacaktır.

NOT: Yalnızca DHCP ile uyumludur.

Ethernet bağlantı noktasına bir Ethernet kablosu bağlayın. Yönlendiriciye başarılı bir şekilde bağlandığınızı doğrulamak için köprü LED'inin yandığını kontrol edin.

Henüz yapmadıysanız, MLWG3 ağına bağlanın.

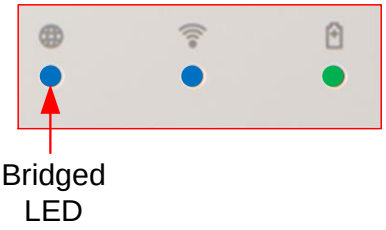

Ağ Paylaşımı

MLWG3 üzerindeki internet erişimi etkinken (köprülenmiş), 'Network Share'i (Ağ Paylaşımı) etkinleştirebilir ve mobil cihaz MLWG3'ü köprülemek için kullandığınız aynı ağa bağlı olduğu sürece mobil cihazınızın Wi-Fi ayarlarını değiştirmenize gerek olmadan medya dosyalarınıza erişebilirsiniz.

Ağ Paylaşımının Etkinleştirilmesi

1. MLW uygulaması ekranının en altındaki 'Settings'i (Ayarlar) tıklatın.
2. 'MLW Setup'ı (MLW Ayarı) tıklatın ve bir sonraki ekranda 'Wireless Setup'ı (Kablosuz Ayarı) tıklatın.

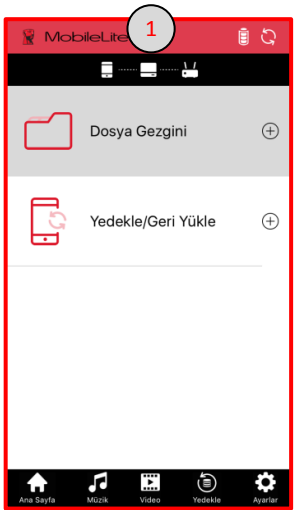

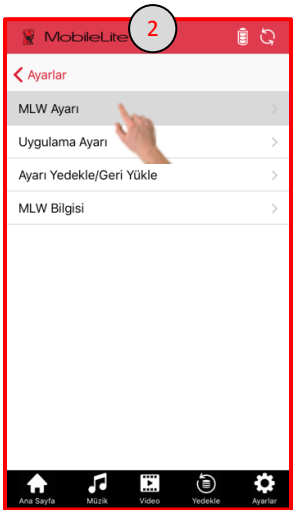

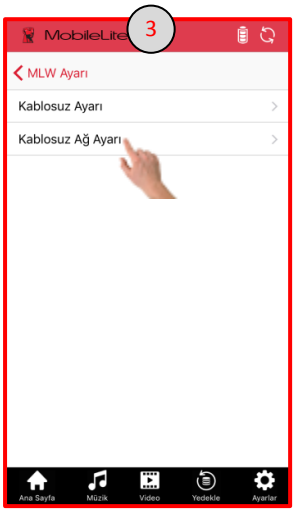

Devamı bir sonraki sayfada...

3. Etkinleştirmek için ‘Network Share’ (Ağ Paylaşımı) düğmesini sağa kaydırın.
4. Veri saklama cihazlarına erişim için bir parola girin (önerilen) ve ‘Yes’i (Evet) tıklatın.
5. Bitirmek için ‘OK’i (Tamam) tıklatın.

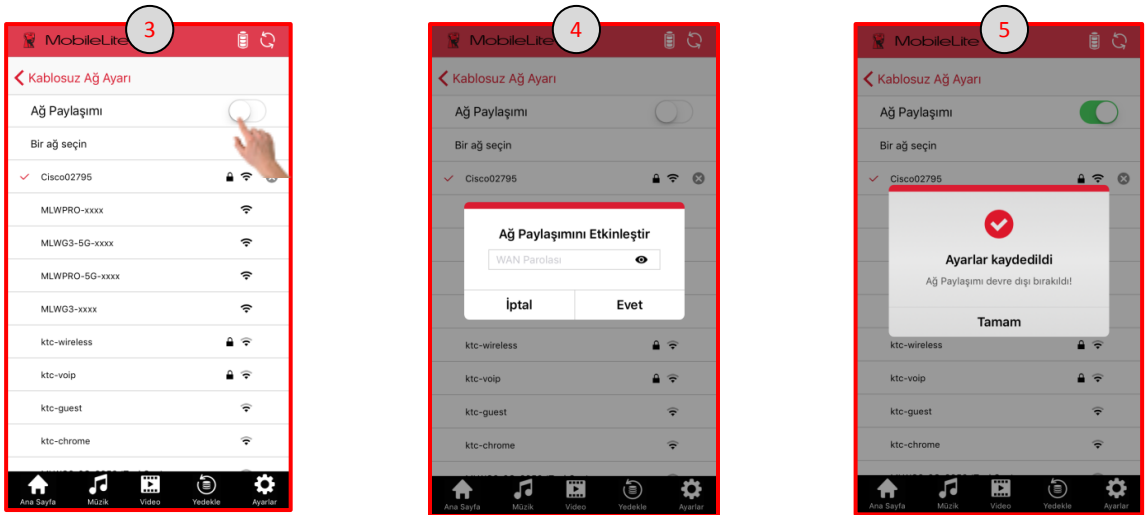

MLWG3’e Bir Bilgisayar Kullanarak Erişme

MLWG3 kablosuz ağı, bir USB ve SD Kart veri saklama cihazındaki içerikleri bir bilgisayarda görüntüleme seçeneği sunar.

İnternet Tarayıcı

1. Bilgisayarınızın Wi-Fi ağı ayarlarında MLWG3 (MLWG3-XXXX) ağına bağlanın.
2. Desteklenen bir internet tarayıcısı (Chrome, Firefox, Internet Explorer ya da Safari) açın.
3. Adres çubuğuna MLWG3’ün IP adresi olan 192.168.202.254’ü yazın
4. Artık kayıtlı içerikleri görüntüleyebilir/indirebilirsiniz.

Ağ Sürücüsünü Paylaşma/Eşleme

Mac

1. Bilgisayarınızın Wi-Fi ağı ayarlarını kullanarak MLWG3 (MLWG3-XXXX) ağına bağlanın.
2. Finder (Bulma Aracı) kısmında Go’yu (Git) ve Connect to Server’ı (Sunucuya Bağlan) tıklatın.
3. MLWG3’ün IP adresi olan 192.168.202.254 yazın ve bağlanmayı tıklatın.
4. SD_Card1 ve/veya USB1’i bağlamak istediğiniz birimleri seçin ve OK’i (Tamam) tıklatın. MLWG3’ünüz üzerindeki USB/SD bellek cihazları artık Finder’da (Bulma Aracı) kullanılabilir.

Windows

1. Bilgisayarınızın Wi-Fi ağı ayarlarını kullanarak MLWG3 (MLWG3-XXXX) ağına bağlanın.
2. Dosya/Windows Gezgini’ni açın, bu Bilgisayar’ı sağ tıklatın ve Ağ Sürücüsüne Bağlan’ı seçin.
3. Tercih ettiğiniz sürücü harfini seçin, \\192.168.202.254\USB1 ya da \\192.168.202.254\SD_Card1 yazın ve Bitti’yi tıklatın. Diğer sürücüyü USB1 ya da SD_Card1’i bağlamak için bu adımları tekrarlayın. MLWG3’ünüze bağlı USB/SD bellek cihazları artık Dosya/Windows Gezgini’nde görülebilecektir.

Ön Bellekteki Dosyaların Temizlenmesi

MLW uygulaması, performansı arttırmak için dosyaları ön belleğe alacaktır. Disk alanı azsa uygulama MLW uygulamasındaki geçici dosyaları kaldırma seçeneğine sahiptir.



Ön belleği temizleme adımları:

1. ‘Settings’i (Ayarlar) tıklatın
2. ‘App Setup’ı (Uygulama Ayarı) tıklatın.
3. ‘Cache Information’ı (Önbellek Bilgisi) tıklatın
4. ‘Clear’ı (Temizle) tıklatın
5. Bir pencere açılacaktır. Ön belleği temizlemek için ‘OK’ı (Tamam) tıklatın.

Not: Önbelleğin temizlenmesi MLW uygulamasından tüm geçici dosyaları kaldıracaktır. Bu özelliği yalnızca disk alanı azaldığında kullanmanızı öneriyoruz; önbelleğin kaldırılması MLW’nin performansını düşürecektir.

MLW Bilgileri, Veri Saklama Alanı Bilgileri ve Biçimi

MLW uygulamasını kullanarak, MLW cihazının son yazılım sürümünü, uygulama sürümünü, MLW modelini ve veri saklama alanı bilgilerini (USB ve SD) kontrol edebilirsiniz.

MLW bilgilerini ve veri saklama alanı bilgilerini görüntülemek için:

1. ‘Settings’i (Ayarlar) tıklatın, bir sonraki ekranda ‘Storage Information’ı (Veri Saklama Alanı Bilgileri) tıklatın.
2. MLWG3’e o sırada bağlı olan veri saklama cihazlarının kullanılan ve toplam alanını görüntülemek için ‘Storage Information’ı (Veri Saklama Bilgileri) tıklatın.

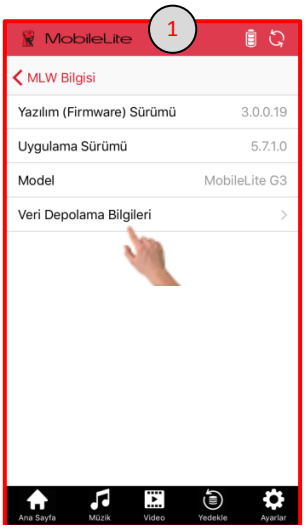

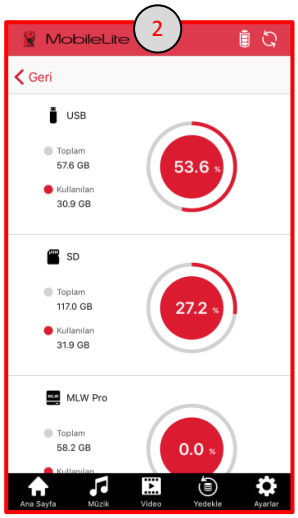

Yazılım (Firmware) Güncelleştirmesi

MLW uygulaması yazılım (firmware) güncellemelerini otomatik olarak kontrol edecektir. MLWG3'te yapılacak yazılım (firmware) güncellemeleri, donanımın çıkmasından bu yana gelen yeni özellikleri eklemenin yanı sıra sorunların da düzeltilmesini sağlayacaktır. Cihazınızı en iyi şekilde kullandığınızdan emin olmak için her zaman yazılımı (firmware) güncellemeniz önerilmektedir.

Bir yazılım (firmware) güncellemesi varsa uygulamada aşağıdakiler gösterilecektir:

1. Firmware update available, please insert a USB or SD to MLW before updating (Yazılım (firmware) güncellemesi var, lütfen güncellemeden önce bir USB ya da SD'yi MLW'ye takın).
2. Yazılım (firmware) güncelleme dosyası, USB ya da SD'ye yüklenecektir. Bu işlem geçerli verilerinizi etkilemeyecektir.
3. Yükseltme başlayacak ve tamamlanması 3-5 dakika sürebilir.
4. Tamamlandığında MLW'ye tekrar bağlanın.

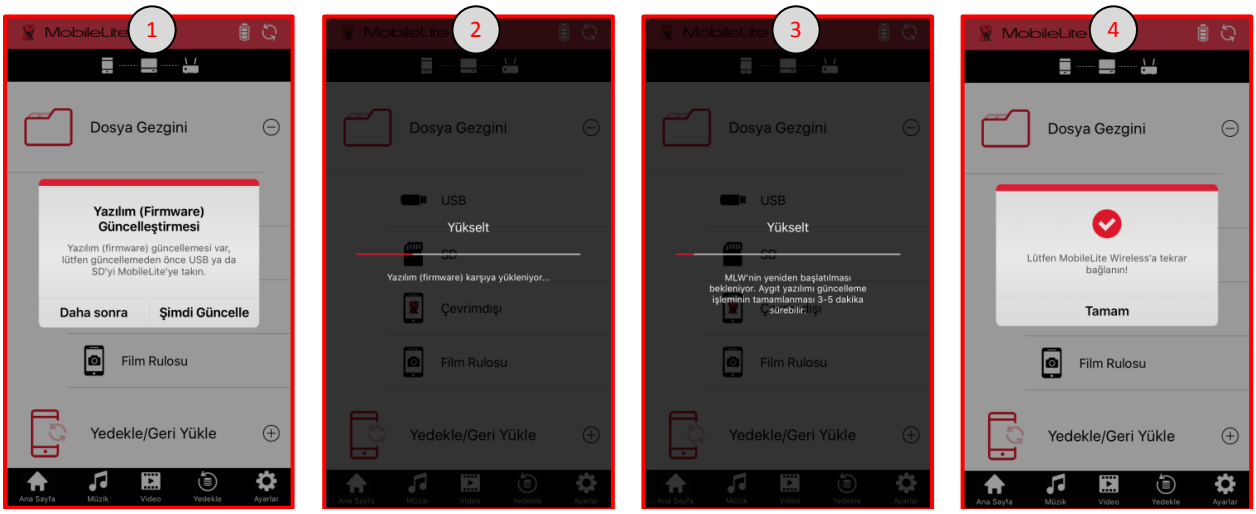

Not: Uygulamanın yazılımı (firmware) kontrol etmesi ve güncellemesi için MLW'nin internet erişimi için köprülenmesi gerekmektedir (İnternet'e erişimin sağlanması). Son yazılımı (firmware) manuel olarak kontrol etmek ve güncellemek için aşağıdaki bağlantıyı tıklatın ya da bağlantıyı kopyalayın ve internet tarayıcının adres çubuğuna yapıştırın.

http://support.kingston.com/us/support/technical/downloads?product=MLWG3&filename=mlwG3_v3



MobileLite Wireless G3
ユーザーマニュアル



目次

はじめに **4**
箱の中味を確認する 4

MOBILELITE WIRELESS G3 (MLWG3) の概要 **5**

仕様 **6**

要件 **6**

対応ファイル形式 **6**

MOBILELITE WIRELESS を充電する場合 **7**
バッテリー LED 7

バッテリーバックアップ **7**

MOBILELITE WIRELESS アプリケーションのインストール **8**

MLWG3 に接続する方法 **9**

MOBILELITE WIRELESS アプリケーションの概要 **10**

カメラロールのバックアップ方法 **11**
[カメラロール] アイコンを使用する場合 11
「ワンキーバックアップ」を使用する場合 12
バックアップ/復元を行う場合 13

連絡先や予定表をバックアップ/復元する方法 **14**
連絡先や予定表をバックアップする場合 14
連絡先、予定表、またはカメラロールをバックアップする場合 15

設定をバックアップ/復元する **15**

ファイル管理 **16**

写真 **17**



ミュージックプレイヤー **18**

ビデオのストリーミング **19**
非対応のファイル形式 20
VLC で再生する 20
サードパーティ製アプリでの再生 20

設定 **21**
MLWG3 の名称 (SSID) を変更する方法 21
セキュリティを有効にする方法 (WPA2) 22
インターネットにアクセスする方法（ブリッジモード） 23
ブリッジが有効なことを確認する方法 24

イーサネットポート（アクセスポイント）経由でインターネットにアクセスする場合 **24**

ネットワークの共有 **25**
ネットワーク共有を有効にする方法 25

パソコンを使って MLWG3 にアクセスする場合 **26**
インターネットブラウザ 26
ネットワークドライブの共有/割り当て 26
Mac の場合 26
Windows の場合 26

キャッシュファイルを消去する場合 **27**

MLW の情報、ストレージの情報、および書式 **27**

ファームウェアの更新 **27**

はじめに

MobileLite Wireless G3 (MLWG3) はワイヤレスメディアリーダーの一つで、ユーザーはこれを使って、デジタルメディアコンテンツ (音楽、写真、ビデオ、文書など) を、MLWG3 デバイスに接続した SD メモリカードや USB フラッシュドライブから、対応するモバイル端末にワイヤレスでストリーム送信できます。ワイヤレス通信ネットワークとして使用できるほか、MobileLite Wireless G3 のリチウムイオンバッテリーにより、(30 フィートの範囲内で) どこからでもユーザーのデジタルライブラリに最大 12 時間の Wi-Fi アクセスが可能です。MobileLite Wireless G3 は、記憶容量を追加または拡張することができない各種デバイスでも、いろいろなメディアライブラリにアクセス可能にし、ストレージを拡張する完全なソリューションを提供します。

箱の中味を確認する



MobileLite Wireless MLWG3、1 個



USB ケーブル (1.6 フィート長、A〜Micro-B 変換ケーブル)、1 本
(MLWG3 の充電用)



MicroSD アダプタ、1 個
(MicroSD カードを MLWG3 に接続するため)

MobileLite Wireless G3 (MLWG3) の概要

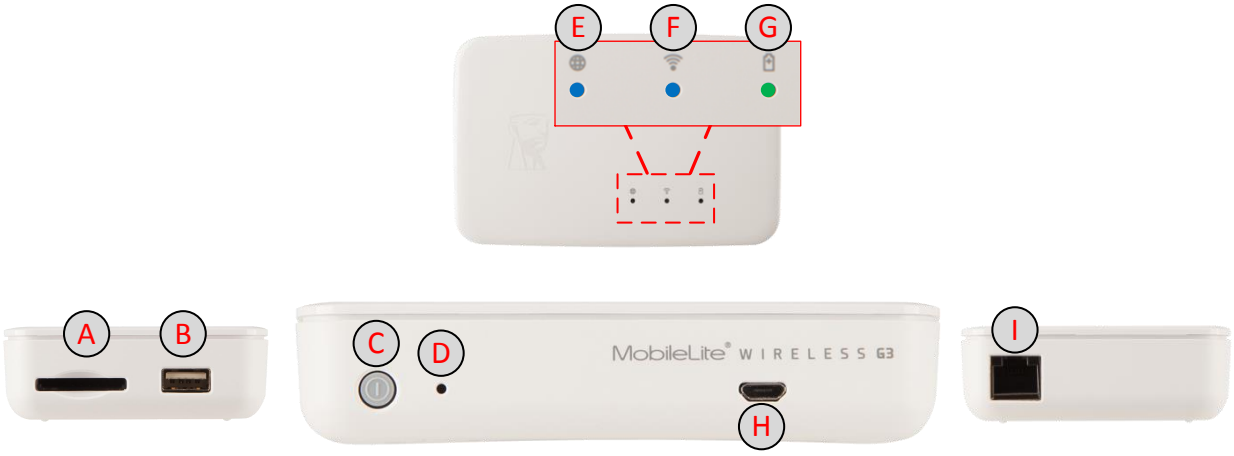

A. **SD スロット** - メモリカード、SD、SDHC、SDXC または microSD、microSDHC、microSDXC (アダプタ付) を接続可能にします。

B. **USB 2.0 ポート** - 外付け USB ストレージデバイス (最大 2TB) を接続可能にします。このポートでモバイルデバイスを充電することもできます。

C. **電源ボタン** - MLWG3 デバイスの電源のオン/オフを行います。

D. **リセットボタン** - このボタンを押して、MLWG3 デバイスを出荷時の構成 (デフォルト設定) にリセットできます。(リセットするには、このボタンを 13 秒以上押し続けてください)

E. **ブリッジ LED** - MLWG3 が Wi-Fi かイーサネットを介してインターネットゲートウェイにブリッジされているかどうか示します。

F. **Wi-Fi LED** - Wi-Fi 通信の現在の状態を表示します。

G. **バッテリー LED/Power*** - バッテリの充電状態と、電源の現在の状態を表示します。

H. **Micro-B USB ポート** - 同梱の USB ケーブルを使用する、MLWG3 の充電用のポートです。

I. **イーサネットポート** - イーサネットケーブルを接続して、ワイヤレスインターネットアクセスのアクセスポイントを作成できるようにします。

* *「バッテリー LED/電源」は、MLWG3 の電源をオンにした場合のバッテリー駆動の残り時間も示します。緑色は、バッテリー残量が 51%～100% であることを示します。黄色は、バッテリー残量が 25%～50% であり、赤色はバッテリー残量が 25% 未満であることを示します。*



仕様

- ストレージ入力：USB および SD カード。SD、SDHC、SDXC、microSD、microSDHC、microSDXC (アダプタを含む) の読み取りが可能
- 対応するファイルシステム：FAT、FAT32、NTFS、exFAT
- 寸法：115mm x 80mm x 24mm
- 重さ：192g
- ワイヤレスネットワークインタフェース：2.4GHz 802.11b/g/n および 5GHz 802.11ac
- WLAN イーサネットポートがアクセスポイントとして機能
- 最長11時間継続使用できる充電式バッテリー。5,400 mAh (最大出力 3.7V、2.0A) リチウムイオンバッテリを搭載
- カメラロールにより、写真やビデオをお手元のモバイル端末から USB/SD ストレージ (オプション) に移動して、空きスペースを確保できます
- MLWG3 の充電用に、USB～microUSB ケーブルを同梱
- 動作温度：0°C～35°C
- 保管温度：0°C～45°C
- 2年保証、無料サポート
- MLWG3 は、すべてのタイプのファイルを保存可能です。ただし再生と閲覧は、モバイル端末がサポートするファイルに制限されます

要件

- iOS 8 または 9 が走る iOS モバイル端末
- App Store へのインターネットアクセス機能を持つ iOS モバイル端末 (MobileLite Wireless アプリのインストール用に必要です)
- 互換性のある iOS モバイル端末:
  - ✓ iPad 第 2/3 世代/第 4 世代/Air/Air 2
  - ✓ iPad Mini/Mini 2/Mini 3/Mini 4
  - ✓ iPad Touch 第 5 世代/第 6 世代
  - ✓ iPhone 4S/5/5S/6/6+/6S/6S+

対応ファイル形式

(サポートファイルの全リストに関しては、ご使用のモバイル端末のユーザーガイドをご覧ください)

- オーディオ： mp3、wav
- ビデオ： m4v、mp4 (H.264 ビデオコーデック)
- イメージ： jpg、tif
- 文書： pdf

MobileLite Wireless を充電する場合

MLWG3 は、使用する前に必ずフル充電してください。2A の電源アダプタを使用して、約 3 時間かかります。MLWG3 は、パソコンの USB ポートで充電することもでき、また USB 電源アダプタ (1.2A 以上) を使って充電することもできます。

バッテリー LED

MLWG3　の前面に設けられたバッテリーインジケーターランプは、バッテリーの充電状態を示し、パソコンまたは電源コンセントに接続した時に MLWG3 が充電されているか示します。バッテリーの充電中は、バッテリーインジケータの LED が点滅します。充電が完了すると、緑色の LED が連続点灯します。

またバッテリー LED は、MobileLite Wireless G3 の電源をオンにした場合のバッテリー駆動の残り時間も示します。緑色は、バッテリー残量が 51%～100% であることを示します。黄色は、バッテリー残量が 25%～50% であり、赤色はバッテリー残量が 25% 未満であることを示します。

バッテリー残量は 51%～100%

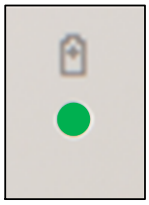

バッテリー残量は 25%～50%

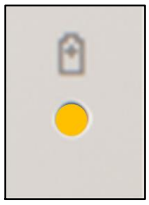

バッテリー残量は 25% 未満

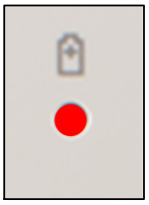

バッテリーバックアップ

MLWG3 は、独自の Wi-Fi ネットワークであるだけでなく、バッテリーバックアップとして使うこともできます。

この機能のおかげで、ユーザーは内蔵の USB ポートを使って、モバイル端末などのデバイスを充電することができます。

この機能を使うには、MLWG3 の電源をオフにし、(モバイル端末に同梱されている USB 電源ケーブルを使用して) お手元のモバイル端末を MLWG3 の USB ポートに接続してください。

MobileLite Wireless G3 の電源がオン状態の場合、モバイル端末の充電中も Wi-Fi 信号の同報が続くため、バッテリーの放電が大きくなります。

モバイル端末の充電中は、LED ランプが明滅します。



(not drawn to scale)

MobileLite Wireless アプリケーションのインストール

MLWG3 の構成を行うには、まず最初にオンラインの App Store から Kingston MobileLite Wireless アプリをお手元のモバイル端末にインストールする必要があります（インターネットアクセスが必要です）。MobileLite Wireless アプリは無料のソフトウェアです。これを使ってワイヤレスネットワークの設定値をカスタマイズでき、また MLWG3 につながっている SD/USB デバイスにアップロードしたコンテンツに、ワイヤレスでアクセスすることもできます。

アプリをインストールするには、以下の手順に従ってください：

1. 互換性のある iOS デバイスから App Store を開き、"MobileLite Wireless" を検索します。App Store からは複数の検索結果が返される場合がありますが、"MobileLite Wireless" を選択してください。



2. **Kingston Digital, Inc.** がサポートする MobileLite Wireless アプリを選択し、[GET] ボタンをタップします。

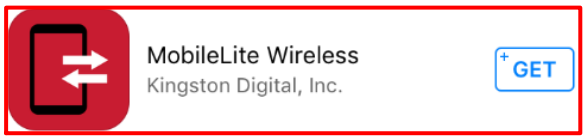

3. [GET] を選択すると、青色のボタンが緑色の “INSTALL” (インストール) に変わります。このボタンを選択して、MobileLite Wireless アプリをユーザーデバイスにインストールします。

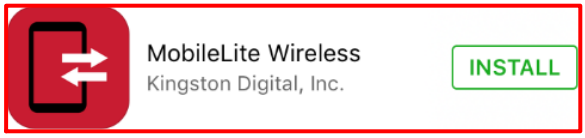

アプリをインストールした後、App Store を終了して、本書の次の項に進みます。

MLWG3 に接続する方法

MobileLite Wireless は、それ自体が独立した無線ネットワークです。お手元のモバイル端末から Wi-Fi ネットワークを見ると、接続可能なネットワークリストの中に "MLWG3-xxxx" と "MLWG3-5G-xxxx" が示されます。("xxxx" は MLWG3 固有の MAC アドレスの語尾 4 文字を表します。MAC アドレスは、MLWG3 デバイスの下側のラベルに印刷されています。)

接続の手順：

1. お手元のモバイル端末で、"Settings" (設定) アプリを開きます。

2. [Wi-Fi] をクリックします。

3. "MLWG3-xxxx" または "MLWG3-5G-xxxx" を選択します。

デフォルト設定ではパスワードは設定されておらず、ユーザーが自身のモバイル端末から接続する時に、ワイヤレス信号を介して MLWG3 への専用リンクをユーザーが開設します。MLWG3 に一度接続すれば、ユーザーはモバイル端末のインターネット接続を MLWG3 のワイヤレス接続に置き換えることができます。これはユーザーがそれ以上、インターネットにアクセスする必要がないことを意味します。しかし、MLWG3 はブリッジ機能を提供するため、ユーザーは Wi-Fi インターネット接続を維持しながら、MobileLite Wireless のコンテンツへのアクセスを継続することができます。詳しくは、「インターネットにアクセスする方法」（24ページ）を参照してください。

4. 接続すると、MLWG3 のネットワーク名の横に、チェック印が表示されます。

5. "MobileLite Wireless" アプリを起動します。



アプリを起動した時に左側の画面が表示された場合は、[更新] アイコンをクリックします。

更新を行っても接続できない場合は、当ページの「接続の手順」をもう一度、行ってください。

MobileLite Wireless アプリケーションの概要

MobileLite Wireless アプリを起動すると、「ホームページ」が最初の画面として表示され、主な機能に簡単にアクセス可能になります。

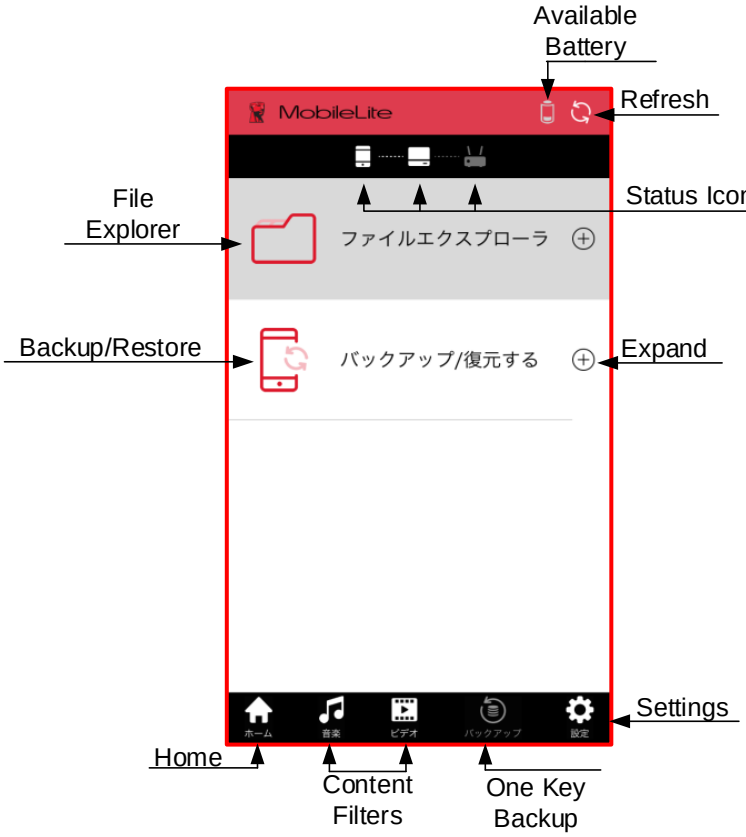

バッテリー充電状態：MLWG3 の充電状態を示します。

更新：現在のスクリーンの更新を行います。

ステータスアイコン：ユーザのモバイル端末が MLW デバイスに接続されているかどうかを示し、またインターネットアクセスが有効 (ブリッジモード) かどうかを示します。

ファイルエクスプローラ：このオプションは、「プラス」記号をクリックして拡大します。ユーザはオフラインファイルへのアクセスやカメラロールを使いながら、USB や SD カードにアクセスできます。

バックアップ/復元：「プラス」記号をクリックして拡大できます。接続や予定表を使いながら、画像のバックアップ/復元オプションを選択できます。

ホーム：アプリのホームページに戻ります。

コンテンツフィルタ：USB/SD カードに保存されている音楽またはビデオファイルのフィルタ処理を行います。

ワンキーバックアップ：前回正常に行われた位置から、カメラロールをバックアップします。

設定：ユーザーは設定を行うことにより、MLWG3 のハードウェアとアプリケーションオプションの構成や管理が可能になります。

カメラロールのバックアップ方法

モバイル端末に保存された写真やビデオをバックアップコピーするには、いくつかの方法があります。

1. ホームページの [ファイルエクスプローラ] の中の [カメラロール] アイコンを使って、バックアップしたい単数または複数の写真/ビデオを選択できます。
2. 前回正常に行われた位置から、[ワンキーバックアップ] を使ってカメラロールをバックアップします。
3. ホームページの [バックアップ/復元] オプションを選択します。

[カメラロール] アイコンを使用する場合

1. ホームページで、[ファイルエクスプローラ] の中の [カメラロール] アイコンをクリックします。
2. バックアップしたいアルバムをクリックします（カメラロールまたはユーザーが作成した新しいアルバムのみを選択できます）。
3. 1 枚の写真をクリックするか、または画面の一番上にある「チェック印」をクリックして、複数の写真を選びます。







4. バックアップしたい写真をすべて選択したら、[コピー] アイコンをクリックします。
5. 次に、保存先（USB ドライブ、SD ストレージ、またはオフライン）を選択します。
6. 新しいフォルダを作成するか、または既存のフォルダを選択し、[OK] をクリックします。





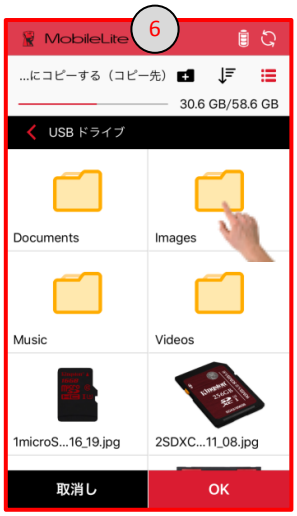

次のページに進む...

7. 画面の一番下に [ステータスバー] が表示されます。[タスクステータス] アイコンをクリックすると別の画面が開き、現在のタスクの詳細が示されます。また前回のタスクの履歴も示されます。

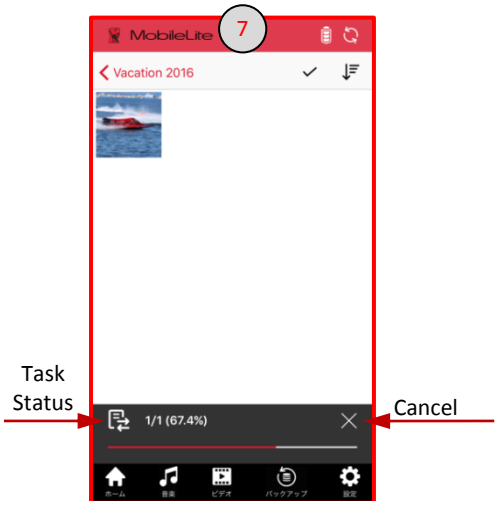

「ワンキーバックアップ」を使用する場合

1. 画面の一番下にある [ワンキーバックアップ] アイコンをクリックし、メッセージを確認し、[OK] を選択します。
2. 保存先（USB ドライブまたは SD ストレージ）を選択します。
3. 新しいフォルダを作成するか、または既存のフォルダを選択し、[OK]　をクリックすると、バックアップコピーが開始されます。「カメラバックアップ」という名前の保存先に、フォルダが作成されます。

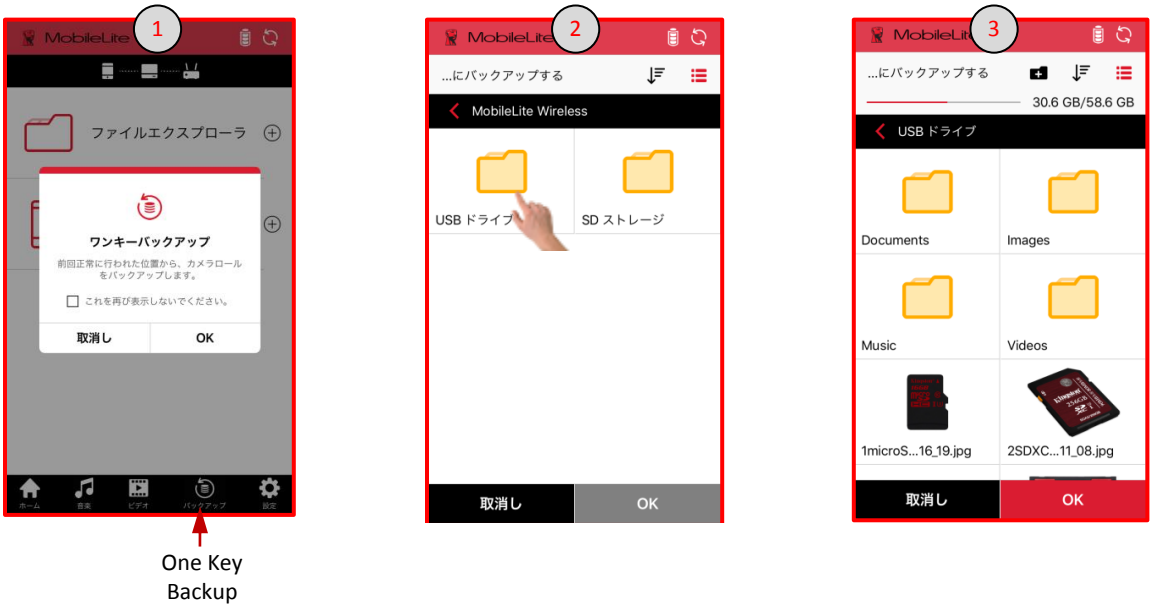

次のページに進む...

4. [X] をクリックしてバックアップ画面を最小化し、表示を続けます。画面の一番上に [バックアップ/復元] アイコンが表示されます。
5. バックアップ作業が終了すると、ポップアップ画面が表示され、バックアップが正常に行われたことを示します。画面の一番下のアイコンをクリックするか、または一番上の [X] をクリックすれば、バックアップ動作を終了できます。

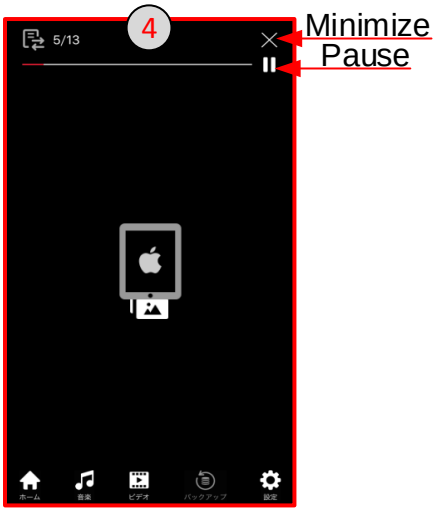

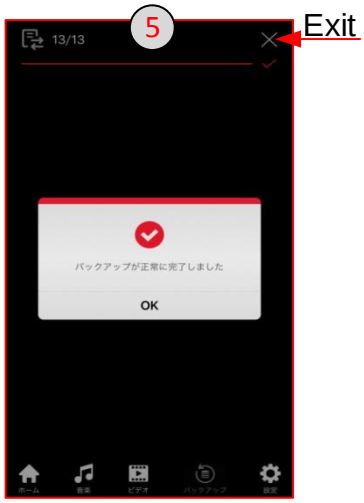

備考：前回正常に行われたカメラロールの位置からバックアップを続ける場合は、同じストレージデバイスとフォルダを使う必要があります。また、「ワンキーバックアップ」で作成したデータベース (db) フォルダは、削除できません。

バックアップ/復元を行う場合

1. ホーム画面 (下記の拡大写真) で [バックアップ/復元] の中の [カメラロール] をクリックします。
2. [バックアップ] アイコンをクリックします。



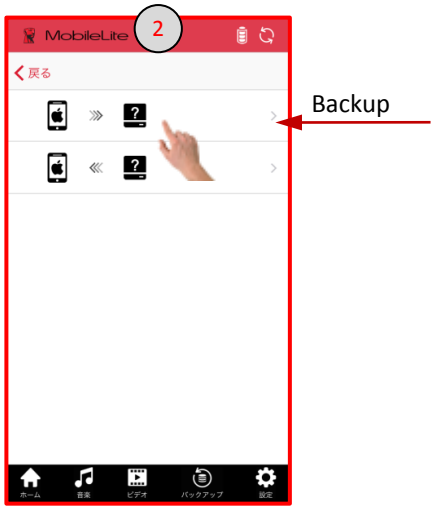

次のページに進む...

3. 保存先（USB ドライブまたは SD ストレージ）を選択します。
4. 新しいフォルダを作成するか、または既存のフォルダを選択し、[OK] をクリックします。



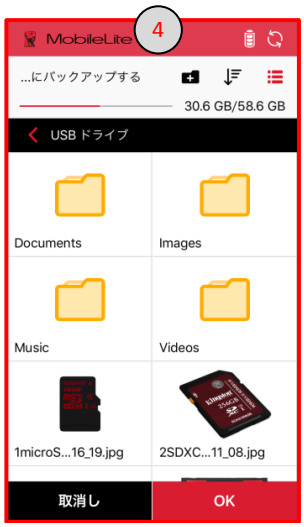

連絡先や予定表をバックアップ/復元する方法

ユーザーは MLW アプリを使って、モバイル端末に保存している連絡先や予定表のデータを、USB または SD カードにバックアップできます。誤って削除したり損傷した連絡先や予定表のデータは、復元できます。

連絡先や予定表をバックアップする場合

1. ホーム画面 (下記の拡大写真) で [バックアップ/復元] の中の [連絡先] をクリックします。
2. [バックアップ] アイコンをクリックします。
3. 保存先（USB ドライブまたは SD ストレージ）を選択します。次の画面で、新しいフォルダを作成するか、または既存のフォルダを選択し、[OK] をクリックします。

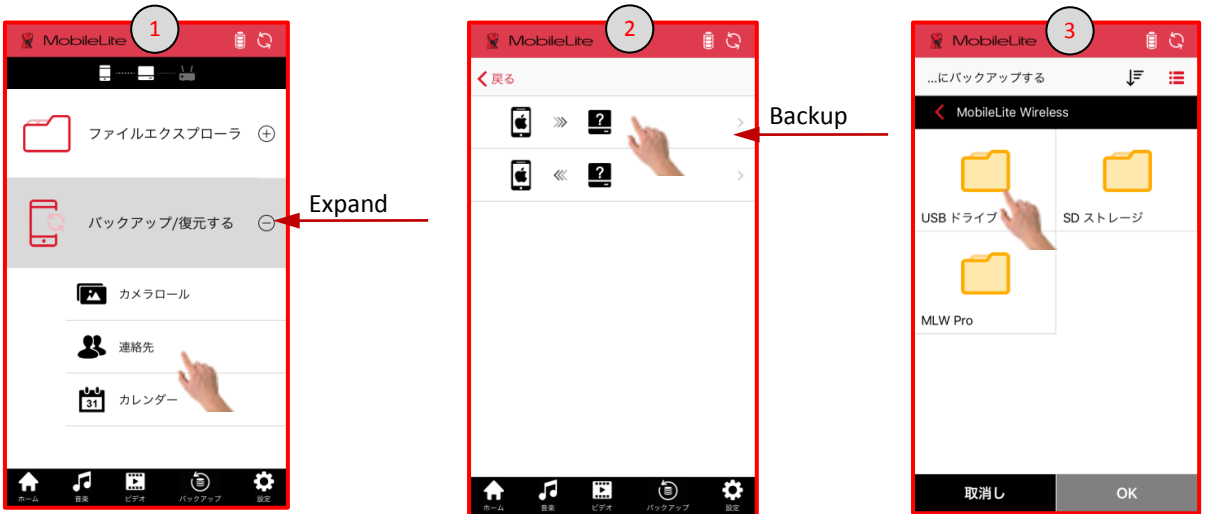

連絡先、予定表、またはカメラロールをバックアップする場合

1. ホーム画面の [バックアップ/復元] の中の [カメラロール]、[連絡先]、または [予定表] のオプションのいずれか一つをクリックします。
2. 復元オプションを選択します。
3. 保存位置をクリックした後、次の画面でモバイル端末に復元したいフォルダ/ファイルを選び、[OK] をクリックします。



設定をバックアップ/復元する

MLW アプリは、前回行ったバックアップの日時や「保存場所」の記録を保持しています。



設定をバックアップ/復元する手順：

1. [設定値] をクリックします。
2. [設定をバックアップ/復元する] をクリックします。
3. [カメラロール]、[連絡先]、または[予定表]をクリックします。

次の画面には、前回行ったバックアップの日時や保存場所が表示されます。

ファイル管理

MobileLite Wireless アプリには、ストレージデバイスに保存されたファイル/フォルダを効率的に管理できる機能があります。たとえば新しいフォルダの作成、項目の削除、コンテンツの名前変更といったオプションがあります。ファイル管理を行うには、USB または SD アイコンをタップします。するとさまざまなオプションが有効になります。

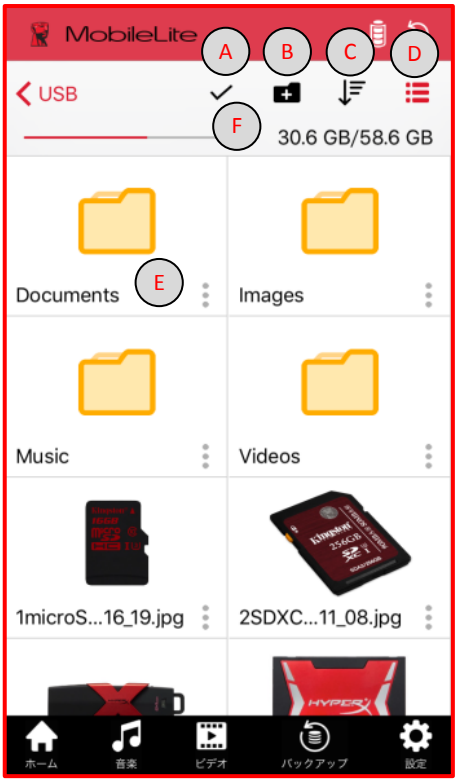

A. 選択：このオプションはファイル/フォルダの選択を可能にするほか、以下のオプションを有効にします。

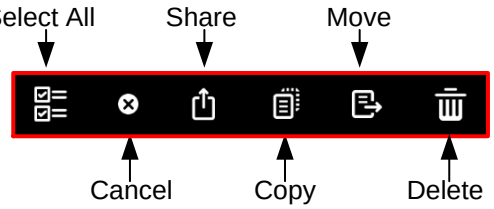

B. 新規フォルダ：新しいフォルダを作成し、ファイルを整理することができます。

C. 並べ替え：名前別、サイズ別、日付順、またはファイルの種類別に、ファイル/フォルダを並べ替えることができます。

D. 表示：サムネイル表示をリスト表示に切り替えることができます。

E. メニュー：各ファイル/フォルダのオプションメニューを開きます。
オプションには、[コピー]、[移動]、[削除]、および [情報] が含まれています。

F. 保存スペース：現在のストレージデバイスの使用済みスペースと合計スペースを表示します。

写真

MLWG3 デバイスは、ソーシャルメディアまたは E メールの中で思い出に残る写真を、簡単に表示し共有できるようにします。イメージファイルを選択すると、写真がフルスクリーンで表示され、左右にスワイプしてアルバムの中の他の写真を見ることができます。また、ファイル管理オプションも用意されています。

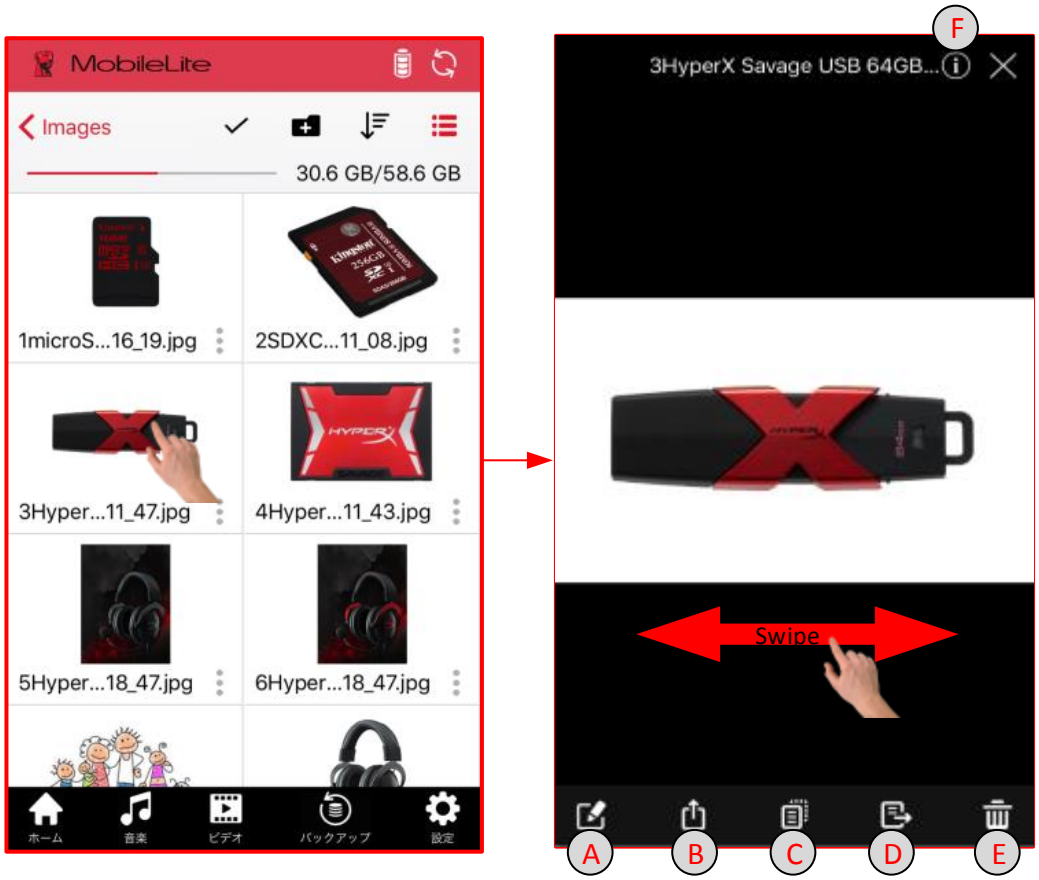

A. **名前の変更**：現在のファイルの名前を変更できます。

B. **共有**：写真を Facebook または Twitter に投稿し、[Open In] を使ってサードパーティ製アプリで写真を編集し、それを友人やご家族に E メールで送信し、またカメラロールに保存することが可能です。

C. **コピー**：選択したファイルを、USB/SD/Offline の他の場所にコピーすることができます。

D. **移動**：選択したファイルを、USB/SD/Offline の他の場所にコピーすることができます。

E. **削除**：現在のファイルを永久に削除します。

F. **情報**：ファイルのプロパティとメタデータを表示します。

ミュージックプレイヤー

MLW アプリには音楽を聴けるメディアプレーヤーが搭載されています。ミュージックプレイヤーは、写真を見たり、Web を閲覧したり、他のプロジェクトに取り組んでいる間も、バックグラウンドで再生します。

ミュージックプレイヤーで利用できるコマンドを以下に示します。オーディオを再生している間、アプリの別の場所に移動すると、画面の一番下に小さなミュージックプレイヤーのアイコンが表示されます。このアイコンをクリックすると、アプリのどこを見ているかとは関係なくミュージックプレイヤーに戻ります。

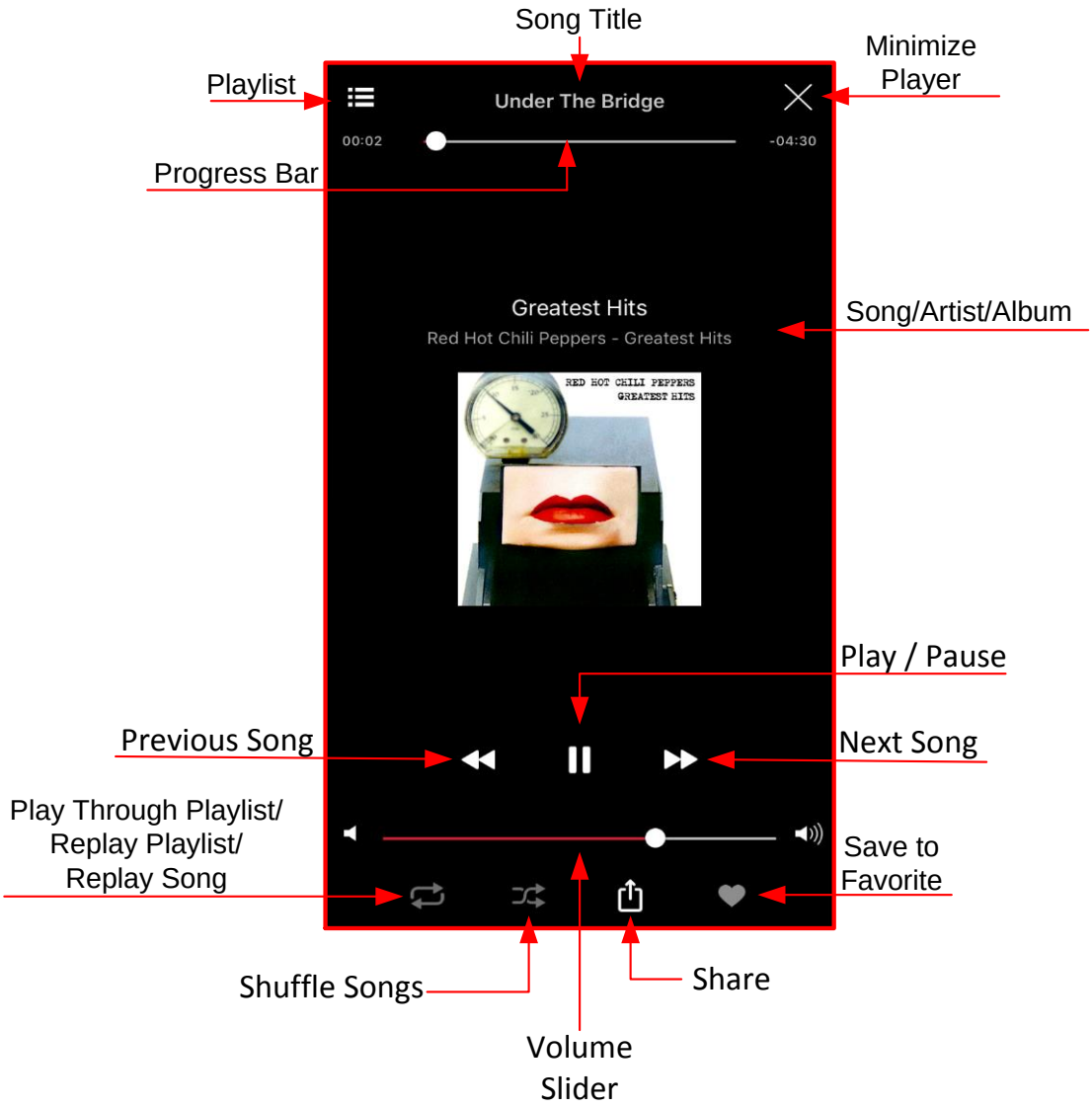

ビデオのストリーミング

MobileLite Wireless アプリでは、出張または個人的な旅行を問わず、移動中にビデオの閲覧が可能です。まず、ビデオファイルをタップします。ビデオを見たいときは、ビデオファイルを選択すればビデオの再生が開始されます。一方、ビデオファイルを管理するときは画面に表示されるオプションを選びます。

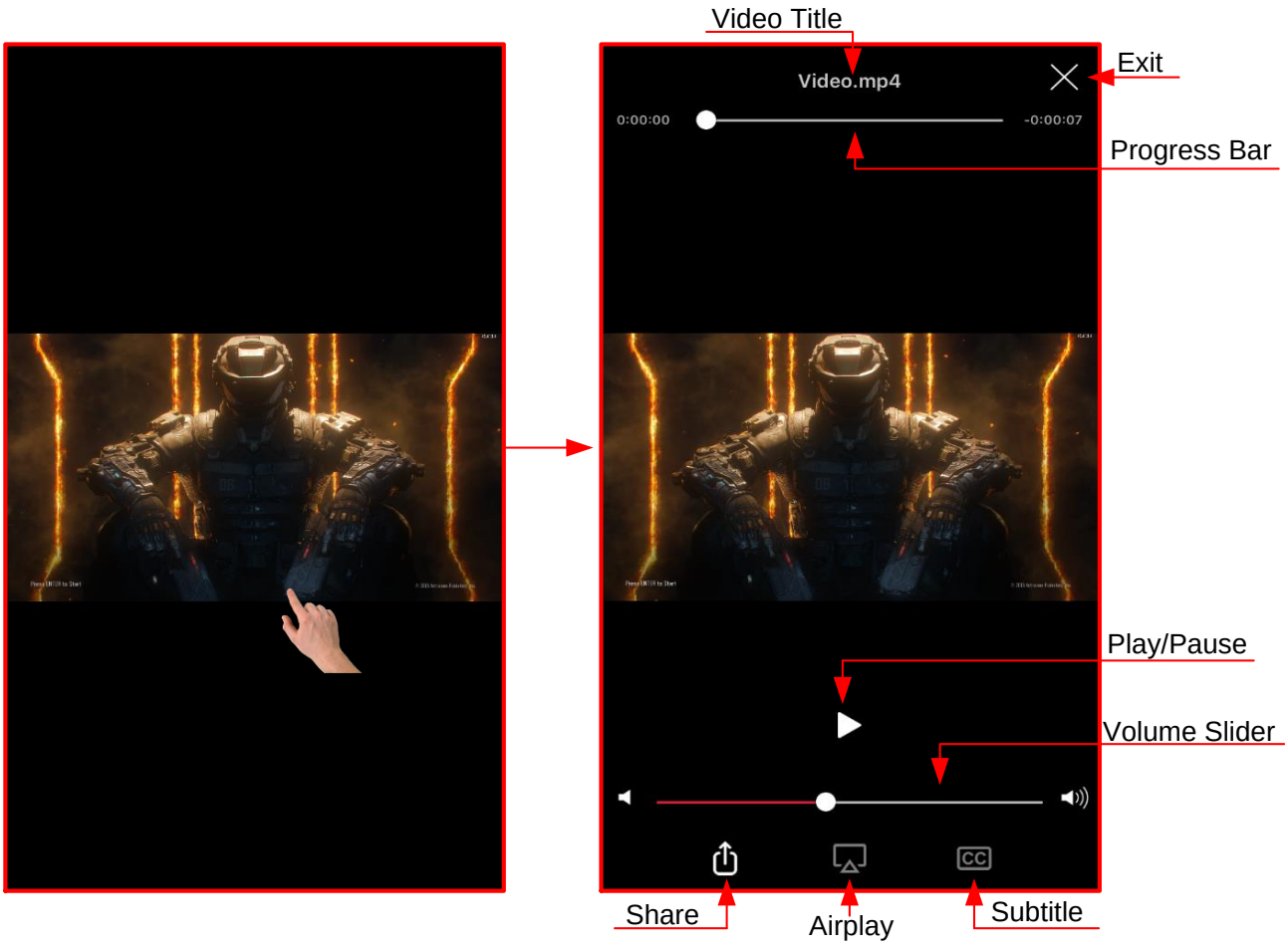

非対応のファイル形式

MLWG　では、モバイル端末が対応するすべての形式のファイルを開くことができます。非対応の形式のファイルを開く場合は、 サードパーティ製のアプリでそれらのファイルにアクセスする場合の手順に従ってください。

VLC で再生する

非対応のビデオファイルを VLC（無料のサードパーティ製ビデオプレーヤーアプリ）を使って再生する手順：

1. ビデオファイルの次の [オプション] メニューをクリックします。
2. [VLC] アイコンをクリックします。VLC アプリをインストールしていない場合は、無料アプリをダウンロードする App Store に移動します。

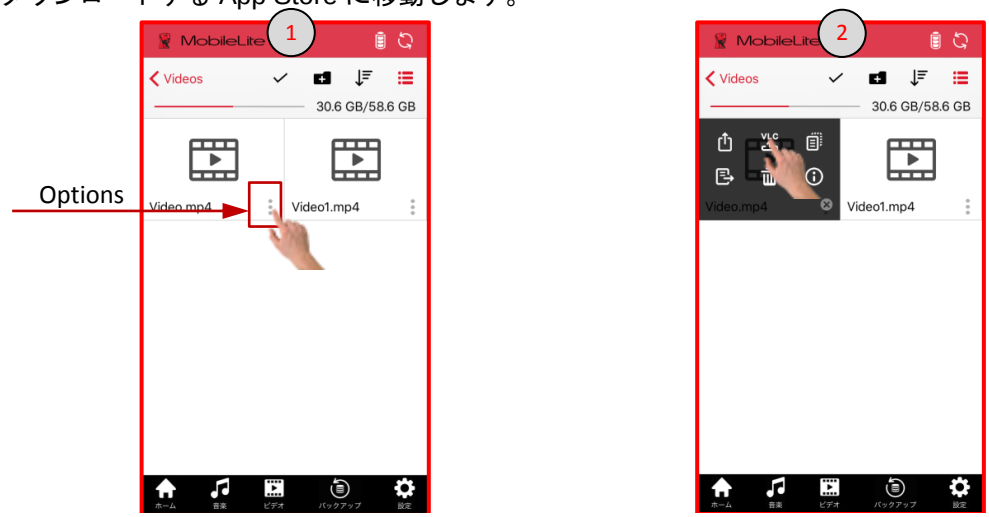

サードパーティ製アプリでの再生

MLW アプリを使って、非対応のファイルを他のサードパーティ製アプリで再生することができます。

1. [オプション] メニューをクリックします。
2. [Share to]（共有）アイコンをクリックし、推奨のオプションを選択します。

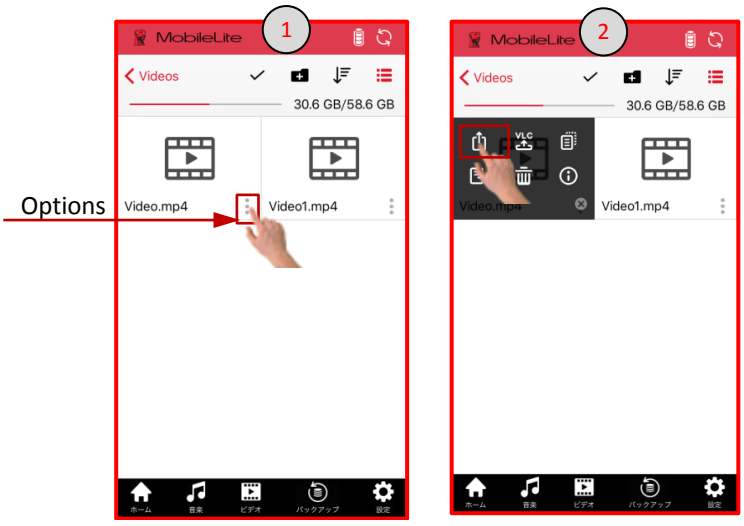



開く：このオプションはビデオをダウンロードし、ユーザーが他のアプリで開くことができるようにします。

URL　をコピーする：無線ネットワークストリーミングをサポートするサードパーティ製アプリで、貼り付けるビデオファイルのアドレスをコピーします。

設定

ユーザーは MobileLite Wireless アプリを使って、MLWG3 用の無線ネットワークの設定をカスタマイズできます。デフォルト設定は、以下の通りです。Name (SSID)：MLWG3-xxxx and MLWG3-5G-xxxx, Security (WPA2)：None (disabled), and Internet (bridge)：None.

MLWG3 の設定にアクセスするには、MLW アプリ画面の一番下で、"設定" を選択します。

MLWG3 の名称 (SSID) を変更する方法

MLW アプリには、MLWG3 デバイスの名称 (SSID) （デフォルト名は MLWG3-xxxx と MLWG3-5G-xxxx です）を変更するオプションがあります。“xxxx”は固有 MAC アドレスの語尾 4 文字と入れ替わります。名称 (SSID) を変更することで、近くに複数のデバイスがあっても見分けられるようになります。ユーザーは名称 (SSID) または「サービス設定 ID」を使って、デバイス名（1～32 文字）を指定することができ、これはユーザーのモバイル端末で利用可能なワイヤレスネットワークの一覧に表示されます。

名称 (SSID) の変更手順：

1. MLW アプリ画面の一番下で、[設定] をクリックします。
2. [MLW のセットアップ] をクリックします。
3. [ワイヤレス設定] をクリックします。



次のページに進む…

4. 変更したい [名称 (SSID)] のボックスをクリックします。推奨するワイヤレス名の準備ができたら、[保存] をクリックします。
5. MLWG3 デバイスが再起動し、そのワイヤレス信号の接続が切断されます。再起動した後、新しい名前 (SSID) を使って、MLWG3 に再接続します。

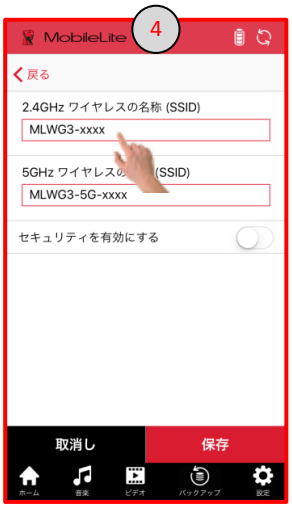



セキュリティを有効にする方法 (WPA2)

このオプションは、ユーザーに対してパスワードの入力を求めることにより、MLWG3　に対する違法なアクセスの防止に役立ちます。

セキュリティを有効にする手順：

1. MLW アプリ画面の一番下で、[設定] をクリックします。
2. [MLW のセットアップ] をクリックします。
3. [ワイヤレス設定] をクリックします。





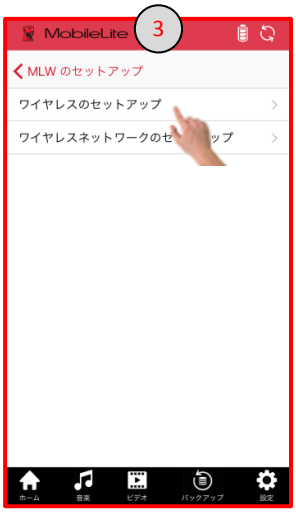

次のページに進む…

4. [セキュリティを有効にする] の設定後、スライダーを右にスワイプし、推奨パスワードを入力します。パスワードは正しく入力してください。[パスワードアイコンを表示する] を使って、キー入力の時にパスワードを表示させて確認できます。正しいパスワードを入力できなかった場合は、MLW デバイスの出荷時の設定をやり直す必要があります。[保存] をクリックします。
5. MLWG3 が再起動し、そのワイヤレス信号の接続が切断されます。再起動した後、MLWG3 に再接続し、新しいパスワードを入力します。





インターネットにアクセスする方法（ブリッジモード）

通常、インターネットへのアクセスには、お手元のモバイル端末の Wi-Fi アンテナが使われます。しかし MobileLite Wireless は、ユーザーの Apple デバイスの Wi-Fi アンテナを使ってコンテンツのストリーム送信を行うため、ユーザーのモバイル端末をインターネットから効率的に切り離すことができます。MobileLite Wireless の Wi-Fi アンテナは双方向のトラフィックをサポートしているため、「ブリッジモード」と呼ばれる機能を使用できます。ユーザーはこのモードで、インターネットにアクセスする（ホストクライアントとしての）Wi-Fi ネットワークに接続したまま、MLWG3 に接続することができます。

この機能を設定し、ユーザーのエリア内で利用可能なワイヤレスネットワークのリストを表示するには、以下の手順を行ってください：

1. MLWG3 アプリを使って、画面の一番下の [設定] をクリックします。
2. [MLW のセットアップ] をクリックします。
3. [ワイヤレスネットワークの設定] をクリックします。





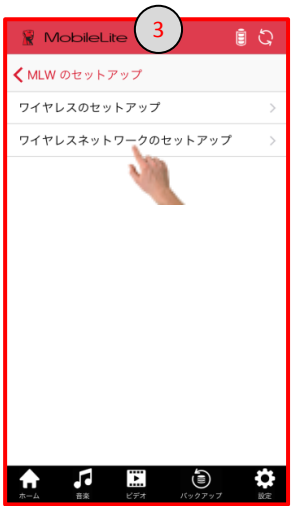

次のページに進む...

4. 信頼できる Wi-Fi ネットワークを選択します。
5. （セキュリティが有効になっている場合）MLW アプリはユーザーに対して、選択した Wi-Fi ネットワークの Wi-Fi パスワードの入力を求めてきます。
6. [OK]　をクリックすると、MLWG3　が再起動されます。パスワードが設定されていない場合、MLW デバイスは自動的に再起動します。







ブリッジが有効なことを確認する方法

MLWG3 が再起動した後、ユーザーは MLWG2 の Wi-Fi ネットワークに再接続する必要があります。

ブリッジモードが有効になったかどうか確認するときは、以下の手順に従ってください：

1. 画面の一番上にあるブリッジの状態のアイコンがグレー表示されないことを確認します。
2. 「設定」の中の [無線ネットワークの設定] に戻る場合は、接続したネットワークの横の赤色のチェック印を確認してください。必要な場合、[x] をクリックしてネットワークを消すことができます。
3. MLWG3 デバイスでブリッジ LED が点灯し、デバイスのインターネットアクセスが行われたことを示します。

また MLWG3 に接続している場合は、インターネットブラウザを開き、Kingston.comのようなURLを入力し、インターネットアクセスが行われていることを確認します。

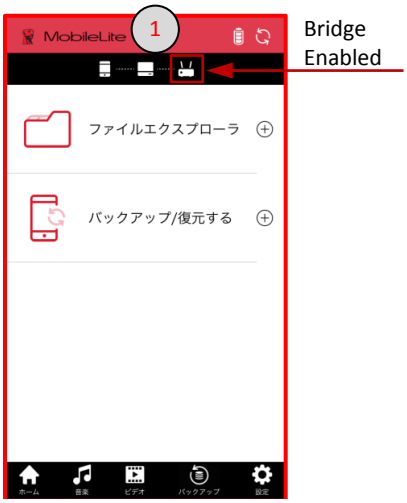

Bridge Enabled



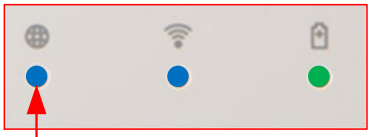

Bridged LED

イーサネットポート（アクセスポイント）経由でインターネットにアクセスする場合

有線でインターネットに接続している場合は、イーサネットネットワークケーブルを Kingston MLWG3 のイーサネットポートに接続できます。これにより、ワイヤレスインターネットへのアクセスポイントを作成できるようになります。イーサネットブリッジモードに接続されている間、Wi-Fi ブリッジモードはイーサネットケーブルを外すまで一時的に無効になります。

注：サポートするのは DHCP のみです。

イーサネットネットワークケーブルを、MLWG3 デバイスのイーサネットポートに差し込みます。ブリッジ LED がオンになっているか見て、ルータに正しく接続されたことを確認します。

まだ接続していない場合は、MLWG3 のネットワークに接続します。

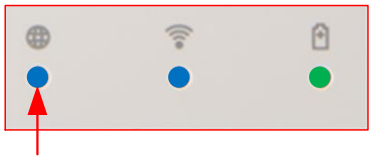

ネットワークの共有

一度、MLWG3 でインターネットアクセスが有効（ブリッジされている）になれば、「ネットワーク共有」を有効にして、お手元のメディアにアクセスできます。その場合、MLWG3 のブリッジに使っている同じネットワークにモバイル端末が接続されている限り、モバイル端末の Wi-Fi 設定を変更する必要はありません。

ネットワーク共有を有効にする方法

1. MLW アプリ画面の一番下で、[設定] をクリックします。
2. [MLW の設定] をクリックし、次に表示された画面で [ワイヤレス設定] をクリックします。







次のページに進む…

3. [ネットワーク共有] ボタンを右にスワイプして有効にします。
4. ストレージデバイスにアクセスするためのパスワードを入力し(推奨)、[はい] をクリックします。
5. [OK] をクリックして終了します。







パソコンを使って MLWG3 にアクセスする場合

MLWG3 のワイヤレスネットワークには、USB/SD カードのストレージデバイス内のコンテンツを表示するオプションがあります。

インターネットブラウザ

1. パソコンの Wi-Fi ネットワークの設定で、MLWG3 (MLWG3-xxxx) のネットワークに接続します。
2. 対応するインターネットブラウザ（Chrome、Firefox、Internet Explorer、または Safari）を開きます。
3. アドレスバー内に、MLWG3 の IP アドレス (192.168.202.254) をキー入力します。
4. これで、保存したコンテンツを閲覧/ダウンロードできるようになります。

ネットワークドライブの共有/割り当て

Mac の場合

1. パソコンの Wi-Fi ネットワークの設定で、MLWG3 (MLWG3-xxxx) のネットワークに接続します。
2. Finder で [GO] をクリックし、次に [サーバーに接続] をクリックします。
3. MLWG3 の IP アドレス (192.168.202.254) をキー入力し、[接続] をクリックします。
4. SD Card1 と/または USB1 をマウントしたいボリュームを選択し、[OK] をクリックします。これで、MLWG3 に接続した USB/SD ストレージデバイスをメモリファインダ ーで利用可能になります。

Windows の場合

1. パソコンの Wi-Fi ネットワークの設定で、MLWG3 (MLWG3-xxxx) のネットワークに接続します。
2. ファイル/Windows エクスプローラを開き、[この PC/コンピュータ] を右クリックして、[ネットワークドライブの割り当て] を選択します。
3. ご希望のドライブ文字を選択し、\\192.168.202.254\USB1 または \\192.168.202.254\SD_Card1 をキー入力して、[終了] をクリックします。他のボリューム（USB1 または SD_Card1）を割り当てる手順を行う必要があります。これで、MLWG3 に接続した USB/SD ストレージデバイスを、ファイル/Windows エクスプローラで利用可能になります。

キャッシュファイルを消去する場合

MLW アプリは、ファイルをキャッシュして、パフォーマンスを向上します。ディスクスペースが少ない場合、アプリは一時ファイルを MLW アプリから削除するオプションを持っています。



キャッシュを消去する手順：

1. [設定値] をクリックします。
2. [アプリの設定] をクリックします。
3. [キャッシュの情報] をクリックします。
4. [消去] をクリックします。
5. ポップアップウィンドウが表示されます。[OK] をクリックしてキャッシュを消去します。

注：キャッシュを消去すると、すべての一時ファイルが MLW アプリから削除されます。この機能は、ディスクの空きスペースが少なくなった時にだけ行うことを推奨します。キャッシュを削除すると、MLW のパフォーマンスが低下します。

MLW の情報、ストレージの情報、および書式

ユーザーは MLW アプリを使って、MLW デバイスの最新のファームウェアバージョン、アプリのバージョン、MLW のモデル、およびストレージの情報 (USB と SD) を確認することができます。

MLW の情報とストレージの情報を表示する手順：

1. [設定値] をクリックし、次に表示された画面で [ストレージの情報] をクリックします。
2. [ストレージの情報] をクリックして、MLWG3 に現在接続されている各ストレージデバイスの合計スペースと使用済みスペースを表示します。



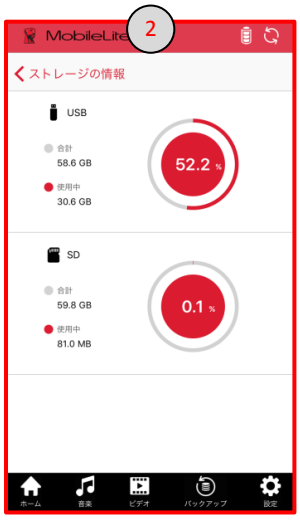

ファームウェアの更新

MLW アプリは、ファームウェアの更新の有無を自動的に確認します。MLWG3 のファームウェア更新により、ハードウェアのリリース後に見つかった問題を修正する機能が追加されます。お使いのデバイスで究極のパフォーマンスが得られるように、ファームウェアを常に更新するように推奨します。

利用可能なファームウェア更新がある場合、以下の手順がアプリで表示されます：

1. ファームウェアの更新が可能です。更新する前に、USB または SD を MLW に挿入してください。
2. ファームウェア更新ファイルが、USB または SD にアップロードされます。これは、お手元の現在のデータには影響しません。
3. ファームウェアの更新が始まり、完了するまで 3～5 分かかります。
4. 完了したら、MLW に再接続してください。



備考：アプリのファームウェアの更新を確認するには、MLW をインターネットアクセスにブリッジ接続(インターネットアクセスを有効にする方法) する必要があります。手動で確認して最新のファームウェアに更新する場合は、以下のリンクをクリックするか、またはリンクをお手元のインターネットブラウザのアドレスバーにコピー & ペーストします。

http://support.kingston.com/us/support/technical/downloads?product=MLWG3&filename=mlwG3_v3



MobileLite Wireless G3

사용자 매뉴얼



목차

소개 **4**
구성품 4

MOBILELITE WIRELESS G3(MLWG3) 개요 **5**

사양 **6**

요구 사항 **6**

일반 파일 형식 지원 **6**

MOBILELITE WIRELESS 충전 **7**
배터리 LED 7

배터리 백업 **7**

MOBILELITE WIRELESS 애플리케이션 설치 **8**

MLWG3 연결 방법 **9**

MOBILELITE WIRELESS 애플리케이션 개요 **10**

카메라 롤 백업 방법 **11**
카메라 롤 사용 11
원 키 백업 사용 12
백업/복원 사용 13

연락처 및 일정 백업/복원 방법 **14**
연락처 및 일정 백업 14
연락처, 일정, 카메라 롤 복원 15

백업/복원 설정 **15**

파일 관리 **16**



사진 **17**

음악 플레이어 **18**

비디오 스트리밍 **19**
- 지원되는 파일 형식 20
  - VLC에서의 재생 20
  - 다른 앱에서의 재생 20

설정 **21**
- MLWG3의 명칭(SSID) 변경 방법 21
- 보안 설정 방법(WPA2) 22
- 인터넷 접속 방법(브릿지 모드) 23
- 브릿지 활성화 확인 방법 24

이더넷 포트를 사용한 인터넷 접속(액세스 포인트) **25**

네트워크 공유 **25**
- 네트워크 공유 활성화 방법 25

컴퓨터를 이용한 **MLWG3** 접속 **26**
- 인터넷 브라우져 26
- 공유/맵 네트워크 드라이브 26
  - Mac 26
  - Windows 26

캐싱된 파일 지우기 **27**

MLW 정보, 스토리지 정보와 형식 **27**

펌웨어 업그레이드 **28**



소개

MobileLite Wireless G3(MLWG3)는 MLWG3에 연결된 SD 메모리 카드나 USB 플래시 드라이브에서 지원되는 모바일 장치로 디지털 미디어 콘텐츠(음악, 사진, 비디오, 문서 등)를 무선 스트리밍하도록 지원하는 무선 미디어 리더입니다. 자체 모바일 무선 네트워크를 통해, MobileLite Wireless G3의 리튬이온 배터리는 장소에 상관없이 (30피트 거리에서) 최대 12시간까지 디지털 라이브러리에 대한 Wi-Fi 접속이 가능하도록 합니다. MobileLite Wireless G3는 저장 용량이 제한된 장치들을 이용하여 미디어 라이브러리의 끊임없는 확장이 가능하도록 하는 완벽한 솔루션입니다.

구성품



1 - MobileLite Wireless MLWG3



1 - USB 케이블
(1.6ft. A - 마이크로-B)
(MLWG3 충전용)



1 - 마이크로SD 어댑터
(MLWG3로의 마이크로SD 삽입)

MobileLite Wireless G3(MLWG3) 개요

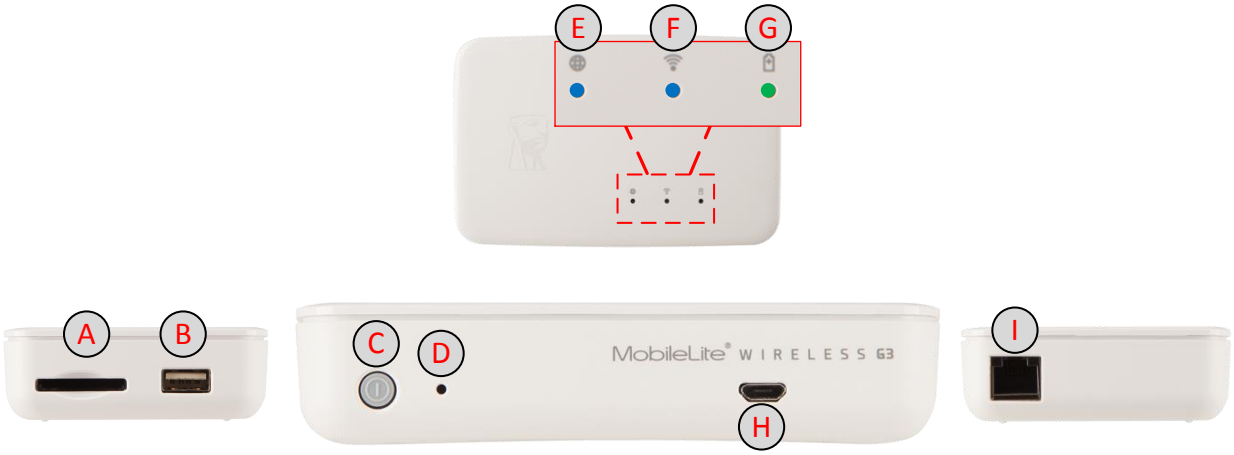

A. SD 슬롯 - 메모리 카드, SD, SDHC, SDXC 또는 microSD, microSDHC, microSDXC(내장 어댑터 포함)의 연결이 가능하도록 합니다.

B. USB 2.0 포트 - 외부 USB 저장 장치의 연결이 가능하도록 합니다(최대 2TB). 이는 또한 모바일 장치의 충전도 가능하도록 합니다.

C. 전원 버튼 - MLWG3 장치에 전원을 공급하거나 차단합니다.

D. 재설정 버튼 - MLWG3 장치를 초기(기본) 설정 상태로 재설정합니다. (재설정하려면 13초 동안 버튼을 누르고 있습니다).

E. 브릿지 LED - MLWG3가 Wi-Fi나 이더넷 연결을 통해 인터넷 게이트웨이에 브릿지 되었는지를 나타냅니다.

F. Wi-Fi LED - Wi-Fi 망의 현재 상태를 나타냅니다.

G. 배터리 LED/전원* - 현재의 배터리나 전원 상태를 나타냅니다.

H. 마이크로-B USB 포트 - 제품 내 포함된 USB 케이블을 이용하여 MLWG3 충전.

I. 이더넷 포트 - 무선 인터넷 접속에 사용되는 액세스 포인트를 생성하기 위해 이더넷 케이블 연결이 가능하도록 함.

**또한 배터리 LED/전원은 MLWG3 사용 중 배터리 잔여 시간을 보여줍니다. 녹색은 51% - 100%, 오렌지는 25% - 50%, 붉은색은 25% 이하의 잔여량을 나타냅니다.*



사양

- 스토리지 입력: USB와 SD 카드. SD, SDHC, SDXC 및 microSD microSDHC, microSDXC 읽기(내장 어댑터 사용)
- 지원되는 파일 시스템: FAT, FAT32, NTFS, exFAT
- 크기: 115mm x 80mm x 24mm
- 중량: 192g
- 무선 네트워크 인터페이스 2.4GHz 802.11b/g/n 및 5GHz 802.11ac
- 액세스 포인트 기능을 위한 WLAN 이더넷 포트
- 충전식 배터리를 통해 최대 11시간 연속 사용; 3.7V 2.0A 최대 출력의 리튬 이온 5,400mAh 배터리 내장
- 카메라 롤 지원은 모바일 장치에서의 무제한 용량 사용을 위해 USB/SD 스토리지 옵션으로 사진이나 영상이 이동될 수 있도록 합니다.
- USB - 마이크로 USB 케이블은 MLWG3의 충전을 위한 것입니다
- 작동 온도: 0°C - 35°C
- 보관 온도: 0°C - 45°C
- 2년 품질 보증 및 무료 기술 지원
- MLWG3는 어떤 파일 유형이든지 보관이 가능합니다. 재생 및 보기는 모바일 장치에서 지원하는 파일을 기준으로 함

요구 사항

- iOS 8이나 9를 이용하는 iOS 모바일 장치
- App Store에 인터넷 연결된 iOS 모바일 장치(MobileLite Wireless 앱 설치 필요)
- 호환 가능 iOS 모바일 장치:
  - ✓ iPad 2/3세대/4세대/Air/Air 2
  - ✓ iPad Mini/Mini 2/Mini 3/Mini 4
  - ✓ iPad Touch 5세대/6세대
  - ✓ iPhone 4S/5/5S/6/6+/6S/6S+

일반 파일 형식 지원

(지원 파일 전체 목록은 해당 모바일 장치의 사용자 설명서를 확인하십시오)

- 오디오: mp3, wav
- 비디오: m4v, mp4 (H.264 비디오 코덱)
- 이미지: jpg, tif
- 문서: pdf

MobileLite Wireless 충전

사용 전에 MLWG3를 완전히 충전할 것을 권장합니다. 이는 2A 전원 어댑터를 사용하였을 경우 최대 3시간까지 소요될 수 있습니다. 또한 MLWG3는 컴퓨터의 USB 포트나 USB 전원 어댑터(최소 1.2A)를 이용해서도 충전이 가능합니다.

배터리 LED

MLWG3 전면부의 배터리 표시등은 MLWG3가 컴퓨터나 소켓에 연결되었을 때 충전 여부와 같은 기기의 현재 상태를 나타냅니다. 충전 중에는 배터리 표시등의 LED가 깜빡이고 충전이 완료되면 녹색 LED가 켜져 있습니다.

또한 배터리 LED는 MobileLite Wireless G3 사용 중 배터리 잔량을 보여줍니다. 녹색은 51% - 100%, 오렌지는 25% - 50%, 붉은 색은 25% 이하의 잔여량을 나타냅니다.

51%-100% 베터리 충전

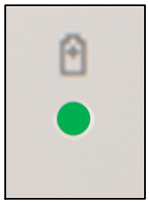

25%-50% 베터리 충전

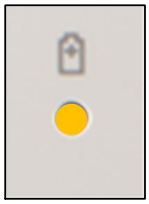

<25% 배터리 충전

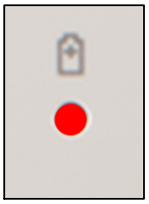

배터리 백업

해당 Wi-Fi 네트워크뿐만 아니라, MLWG3는 배터리 백업으로도 사용이 가능합니다.

본 기능은 내장 USB 포트를 이용하여 모바일 장치의 충전이 가능하도록 합니다.

MLWG3의 전원이 차단된 상태에서 본 기능의 사용을 위해, 모바일 장치 전용 USB 전원 케이블을 사용하여 모바일 장치를 MLWG3의 USB 포트에 결합시킵니다.

MobileLite Wireless G3의 전원을 켜면, MLWG3 배터리를 통해 장치의 충전은 가능하지만, 모바일 장치 충전 중 Wi-Fi 신호 전송으로 인해 더 많은 배터리가 소모됩니다.

LED는 깜빡임을 통해 모바일 장치의 충전 상태를 알려줍니다.



(not drawn to scale)

MobileLite Wireless 애플리케이션 설치

MLWG3의 설정을 위해, 우선 온라인 App Store에서 MobileLite Wireless 앱을 다운받아 모바일 장치에 설치해야만 합니다(인터넷 연결 필요). MobileLite Wireless 앱은 무료이며 무선 네트워크 설정과 MLWG3에 연결된 SD/USB 장치에 업로드한 콘텐츠의 무선 접속에 대한 개별 설정이 가능하도록 합니다.

앱 설치를 위해 다음 과정들을 수행하십시오.

1. 호환 가능한 iOS 장치에서 App Store를 열고 'MobileLite Wireless'를 검색하십시오. App Store에서는 다양한 결과들이 검색될 수 있기 때문에, 'MobileLite Wireless'를 정확히 선택하도록 주의하십시오.



2. **Kingston Digital, Inc**가 개발한 'MobileLite Wireless' 앱을 검색한 후, '받기' 버튼 링크를 누르십시오.

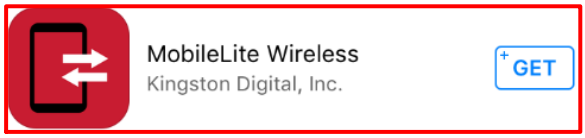

3. '받기'를 선택한 후,' 파란색 버튼이 녹색으로 바뀌며 '설치'로 변경됩니다. 장치에 'MobileLite Wireless' 앱 설치를 완료하려면 본 버튼을 선택하십시오.

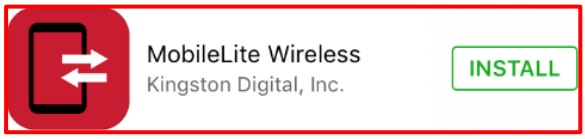

앱이 설치되면, App Store를 빠져나오고 본 매뉴얼의 다음 내용을 수행하도록 하십시오.

MLWG3 연결 방법

MobileLite Wireless는 개별 독립 무선 네트워크입니다. 모바일 장치에서의 검색 시, 접속 가능한 네트워크 목록에서 'MLWG3-xxxx' 및 'MLWG3-5G-xxxx'를 보게 될 것입니다. (XXXX는 고유 MLWG3 MAC 주소의 마지막 4자리 수를 나타냅니다. MAC 주소는 MLWG3 장치 밑의 라벨에 표시되어 있습니다).

연결 단계:

1. 모바일 장치의 '설정' 앱을 엽니다.

2. Wi-Fi를 클릭합니다.

3. 'MLWG3-xxxx' 또는 'MLWG3-5G-xxxx'를 선택합니다

기본 상태에서는 암호가 설정되어 있지 않고 모바일 장치에서 MLWG3로 접속할 때, 해당 무선 신호에 대한 MLWG3 전용 링크를 설정하게 됩니다. MLWG3의 연결이 완료되면, 모바일 장치의 인터넷 연결을 MLWG3의 무선 연결로 대체하게 됩니다. 이는 더 이상 인터넷에 접속할 수 없음을 의미합니다. 하지만, MLWG3는 Wi-Fi 인터넷 연결 중 MobileLite Wireless 콘텐츠에 대한 접속을 유지할 수 있도록 하는 브릿지 기능을 제공합니다. 24페이지의 '인터넷 접속 방법'을 참조하십시오.

4. 연결 후에는 MLWG3 네트워크 이름 옆에 확인 표시가 나타나게 됩니다.

5. 'MobileLite Wireless' 앱 실행.

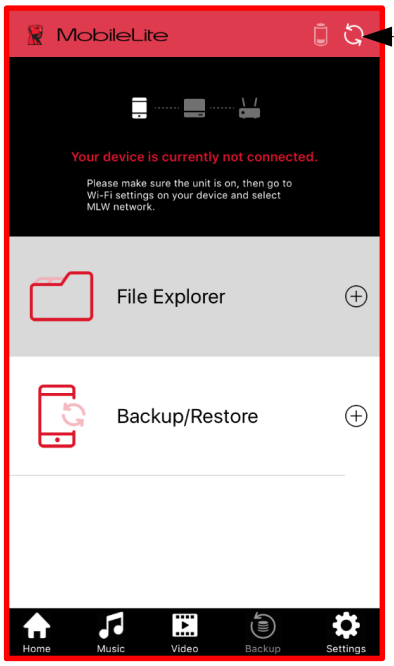

앱을 실행시켰을 때, 화면이 좌측에 나타날 경우, 재설정 아이콘을 누릅니다.

재설정 후 연결이 끊어질 경우, 본 페이지의 '연결 단계'를 반복 후 다시 시도합니다.

MobileLite Wireless 애플리케이션 개요

MobileLite Wireless 앱이 실행되면, 홈 페이지가 나타나며 대부분의 기능들은 이곳에서 쉽게 접속이 가능합니다.

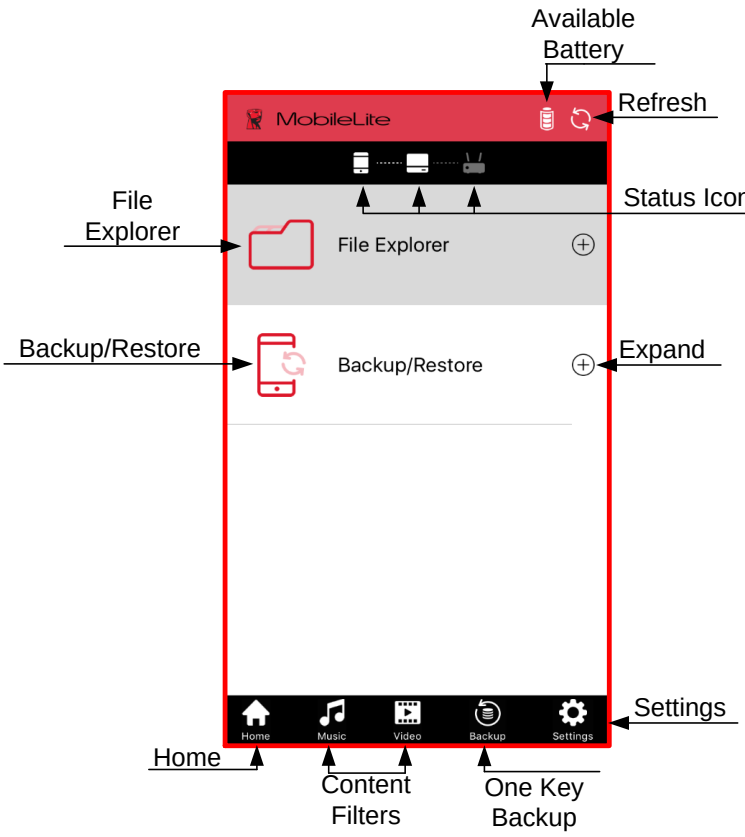

이용 가능한 배터리: MLWG3의 잔여 배터리 충전량 확인.

재설정: 현재 화면 재설정.

상태 아이콘: MLW 장치에 귀하의 모바일 장치가 연결되었는지 및 인터넷 접속 가능 여부(브릿지 모드)를 보여줍니다.

파일 탐색기: + 표시를 클릭하여 해당 옵션을 확장하십시오. 이는 오프라인 파일 및 카메라 롤뿐만 아니라 USB 및 SD 카드에 대한 접속이 가능하도록 합니다.

백업/복원: + 표시를 클릭하여 확장하고 연락처 일정 내용뿐만 아니라 백업/복원 관련 사항들을 확인해 보십시오.

홈: 앱의 홈 페이지로 돌아갑니다.

콘텐츠 필터: USB 및 SD 카드에 저장된 음악 및 비디오 파일들을 필터링합니다.

원 키 백업: 이전 사용 장소에서의 카메라 롤을 기반으로 백업을 합니다.

설정: MLWG3과 애플리케이션 옵션의 설정 및 관리가 가능하도록 합니다.

카메라 롤 백업 방법

모바일 장치에 저장된 사진 및 비디오 백업을 위한 다양한 방법들이 있습니다.

1. 홈 페이지에 있는 '파일 탐색기'에서 '카메라 롤' 옵션으로 백업할 단일 또는 여러 사진/비디오를 선택할 수 있습니다.
2. '원 키 백업'을 사용해 이전 성공 위치를 기준으로 카메라 롤을 백업하십시오.
3. 홈 페이지에서 '백업/복원' 옵션을 사용하십시오.

카메라 롤 사용

1. 홈 페이지에서, '파일 탐색기' 하단에 있는 '카메라 롤'을 클릭하십시오
2. 백업하고자 하는 앨범을 클릭하십시오(카메라 롤 및 사용자가 생성한 앨범만 가능).
3. 사진 하나 또는 화면 상단에 있는 체크 표시를 클릭해 여러 사진을 선택하십시오.



4. 백업하고자 하는 모든 사진들을 선택한 후, 복사 아이콘을 클릭하십시오.
5. 다음으로 저장 위치를 선택해 주십시오(USB 드라이브, SD 저장, 오프라인).
6. 새로운 폴더를 만들거나 기존 폴더를 선택하고 '확인'을 클릭하십시오.

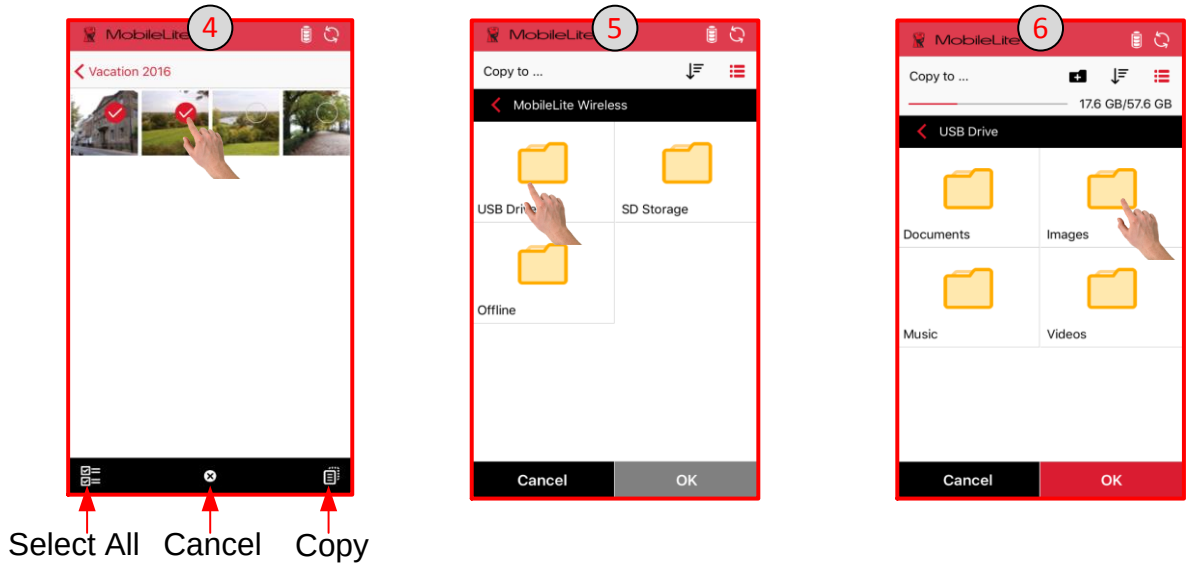

다음 페이지에 계속...

7. 상태 바는 화면 하단에서 열 수 있습니다. 작업 상태 아이콘은 기존 작업에 대한 더욱 세부적인 내용의 창을 열어주며 이전 작업 내역을 보여줍니다.

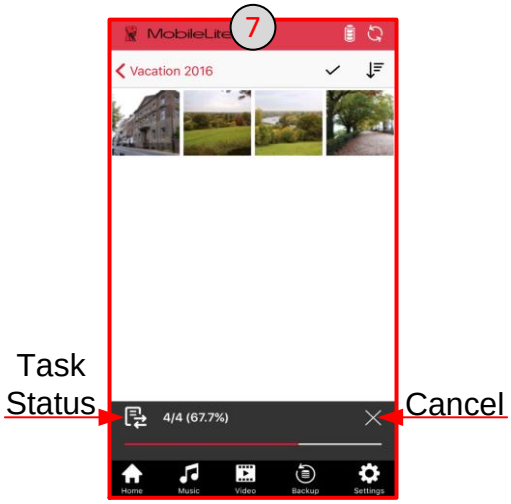

원 키 백업 사용

1. 화면 하단에서 '원 키 백업' 아이콘을 클릭하십시오. 메시지를 읽고 '확인'을 선택하십시오.
2. 저장 위치를 선택하십시오(USB 드라이브나 SD 저장 장치).
3. 새로운 폴더를 만들거나 기존 폴더를 선택하고, '확인'을 클릭한 다음 백업을 시작합니다. 선택된 위치에 'CameraBackup' 이라는 이름의 폴더가 만들어 집니다.

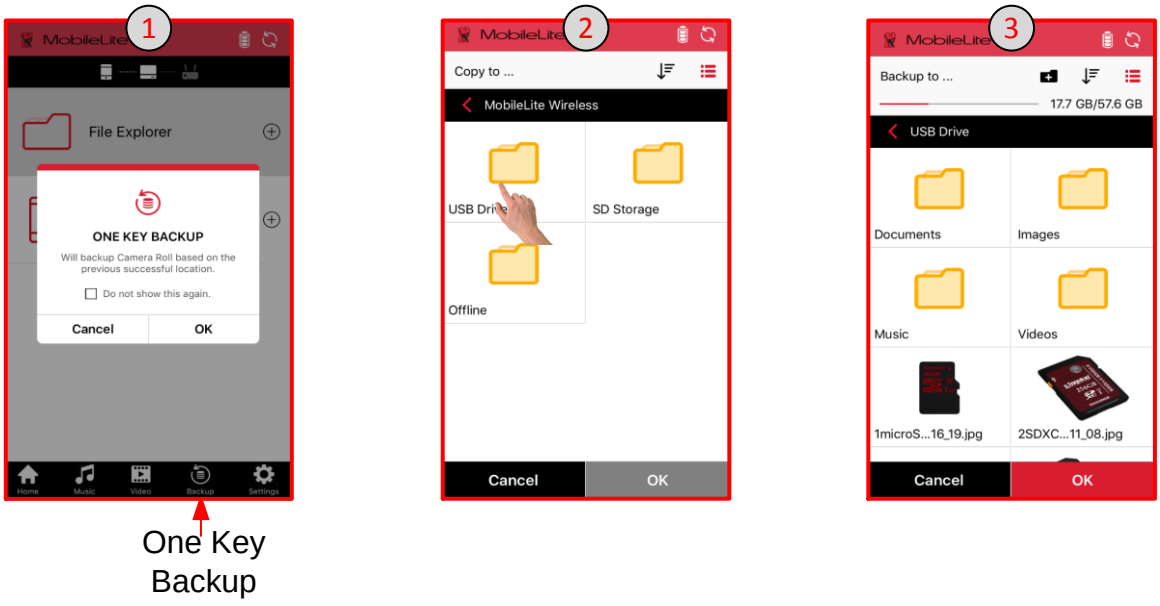

다음 페이지에 계속...

4. 백업 창을 최소화하고 탐색을 계속하려면 'X'를 클릭합니다. 최소화할 경우 화면 상단에 백업/복원 아이콘이 표시될 것입니다.
5. 완료되면 메시지가 보이며 백업이 완료되었는지 확인하게 됩니다. 화면 하단의 아무 아이콘 또는 화면 상단의 'X' 버튼을 클릭하여 종료할 수 있습니다.

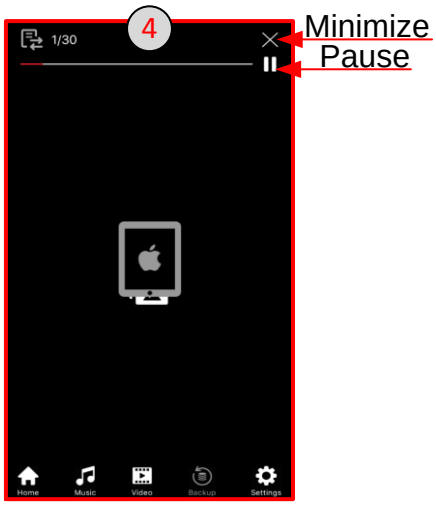

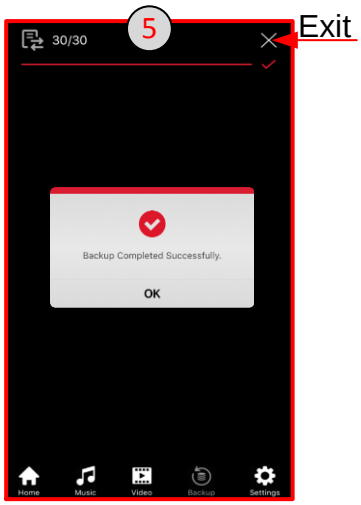

참고: 이전 카메라 롤 성공 위치에서 백업을 계속 하려면, 동일한 저장 장치 및 폴더를 사용해야 합니다. 또한, '원 키 백업'에 의해 생성된 데이터베이스(db) 폴더는 삭제가 불가능합니다.

백업/복원 사용

1. 홈 화면의 '백업/복원' 옵션에서 '카메라 롤'을 클릭하십시오(아래의 화면 확대).
2. 백업 아이콘을 클릭하십시오.

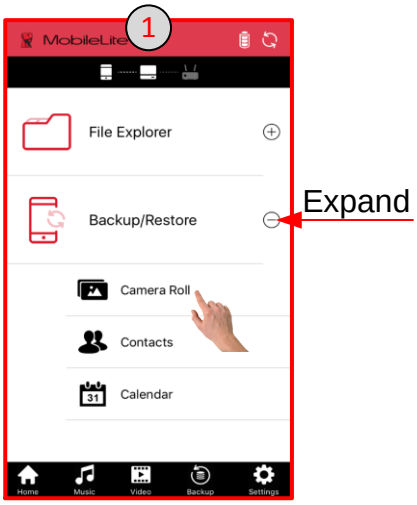

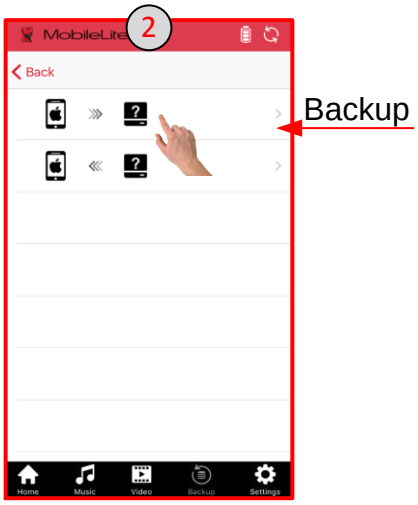

다음 페이지에 계속...

3. 저장 위치를 선택하십시오(USB 드라이브나 SD 저장)
4. 새로운 폴더를 만들거나 기존 폴더를 선택하고 '확인'을 클릭하십시오.



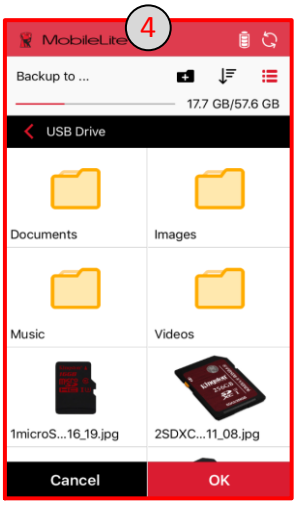

연락처 및 일정 백업/복원 방법

MLW 앱은 모바일 장치에 저장된 연락처 및 일정 내용들을 USB 또는 SD 카드에 백업할 수 있도록 합니다. 갑작스럽게 연락처 및 일정 내용이 지워지거나 손상된 경우, 해당 내용들의 복원이 가능합니다.

연락처 및 일정 백업

1. 홈 화면의 '백업/복원' 옵션에서 '연락처' 또는 '일정'을 클릭하십시오(아래의 화면 확대).
2. 백업 아이콘을 클릭하십시오.
3. 저장 위치를 선택하십시오(USB 드라이브나 SD 저장 장치). 다음 화면에서 새로운 폴더를 만들거나 기존 폴더를 선택하고 '확인'을 클릭하십시오.

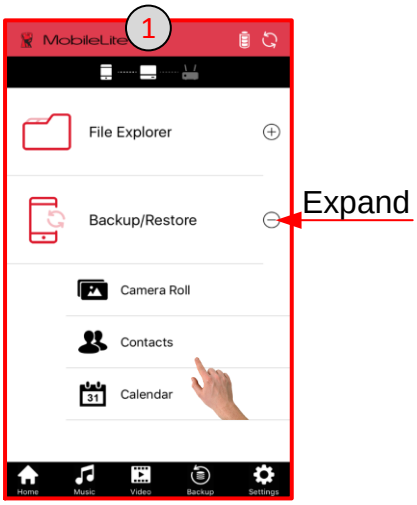

Expand



Backup



연락처, 일정, 카메라 롤 복원

1. 홈 화면의 '백업/복원'에서 '카메라 롤', '연락처' 또는 '일정'을 클릭하십시오.
2. 복원 옵션을 선택합니다.
3. 저장 위치를 클릭한 다음, 다음 화면에서 모바일 장치에서 복원할 폴더/파일을 선택하고 '확인'을 클릭하십시오.



백업/복원 설정

MLW 앱은 마지막 백업 날짜 및 시간 그리고 '백업할' 저장 위치를 기록합니다.

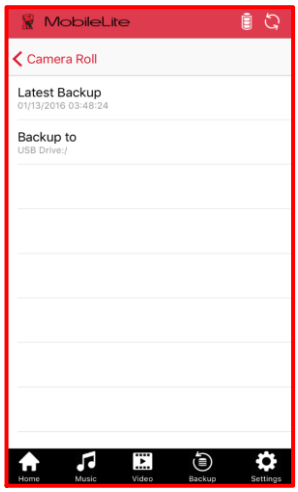

백업/복원 설정 방법:

1. '설정'을 클릭하십시오
2. '백업/복원 설정'을 클릭하십시오
3. '카메라 롤', '연락처' 또는 '일정'을 클릭하십시오

다음 화면은 마지막 백업 날짜 및 시간과 마지막 백업 저장 위치를 보여줍니다.

파일 관리

MobileLite Wireless 앱의 특징 중 하나는, 저장 장치에 저장된 파일/폴더의 원활한 관리가 가능하다는 것입니다. 이는 새 폴더 생성, 항목 삭제, 콘텐츠 이름 변경 등을 포함합니다. 시작하려면, 간단히 USB나 SD를 탭합니다. 이를 통해 다양한 옵션의 시작이 가능합니다.

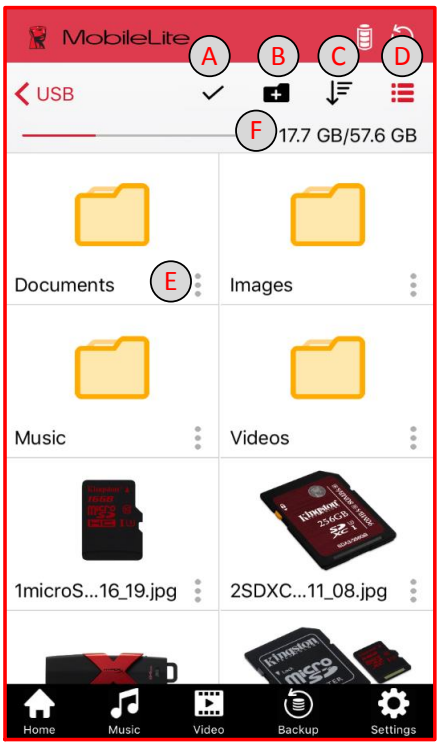

A. 선택: 본 옵션은 파일/폴더 선택 및 아래의 다음 옵션을 활성화하게 됩니다.

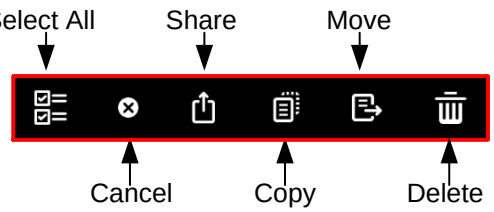

B. 새 폴더: 파일 관리를 위한 새 폴더 생성이 가능하도록 합니다.

C. 분류: 이름, 크기, 날짜 또는 유형에 따라 파일/폴더를 분류할 수 있도록 합니다.

D. 탐색: 썸네일 뷰에서 목록 뷰로 변환이 가능하도록 합니다.

E. 메뉴: 단일 파일/폴더에 대한 옵션 메뉴를 엽니다. 옵션은 복사, 이동, 삭제, 등록 정보들을 포함합니다.

F. 저장 공간: 현재 저장 장치의 사용된 공간 및 총 공간을 나타냅니다.

사진

MLWG3 장치는 소셜 미디어나 이메일에 상관없이 기억에 남는 일들을 담은 사진들을 간단하게 확인 및 공유가 가능하도록 합니다. 이미지 파일 선택을 통해 사진을 전체화면으로 확인할 수 있고 좌측이나 우측으로 화면을 밀어 앨범 내 다른 사진들의 확인이 가능합니다. 또한 파일 관리 옵션도 제공합니다.

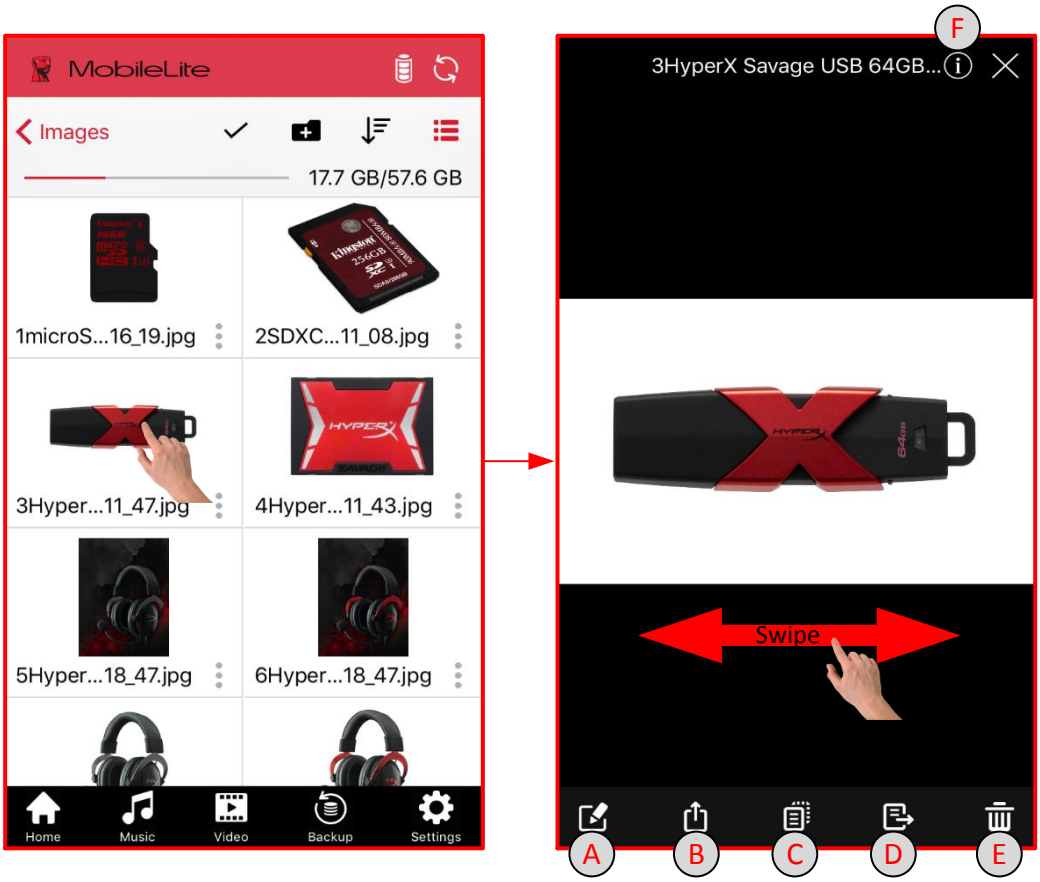

A. 이름 바꾸기: 기존 파일 이름을 바꿀 수 있도록 합니다

B. 공유: Facebook 또는 Twitter에 사진을 포스팅 하십시오. 오픈 인을 사용하여 다른 앱에서 사진을 편집하고 친구나 가족들에게 이메일로 사진을 전송하거나 카메라 롤에 사진을 저장하십시오

C. 복사: UBS/SD/오프라인의 다른 위치에 선택된 파일을 복사할 수 있도록 합니다.

D. 이동: UBS/SD/오프라인의 다른 위치에 선택된 파일을 이동할 수 있도록 합니다.

E. 삭제: 현재 파일을 영구적으로 삭제합니다

F. 정보: 파일 특성 및 메타 데이터를 표시합니다.

음악 플레이어

MLW 앱에는 음악 재생이 가능한 음악 플레이어가 내장되어 있습니다. 음악 플레이어는 사진들을 확인하거나 웹 검색 시 또는 다른 작업을 수행하는 동안 계속하여 백그라운드에서 실행되도록 설정할 수 있습니다.

아래는 음악 플레이어에 사용 가능한 명령어들입니다. 오디오 재생 중 앱 내의 다른 위치를 검색할 경우, 화면 하단에 소형 음악 플레이어가 나타납니다. 소형 음악 플레이어의 클릭을 통해 앱의 현재 위치에 상관없이 음악 플레이어로 돌아갈 수 있습니다.

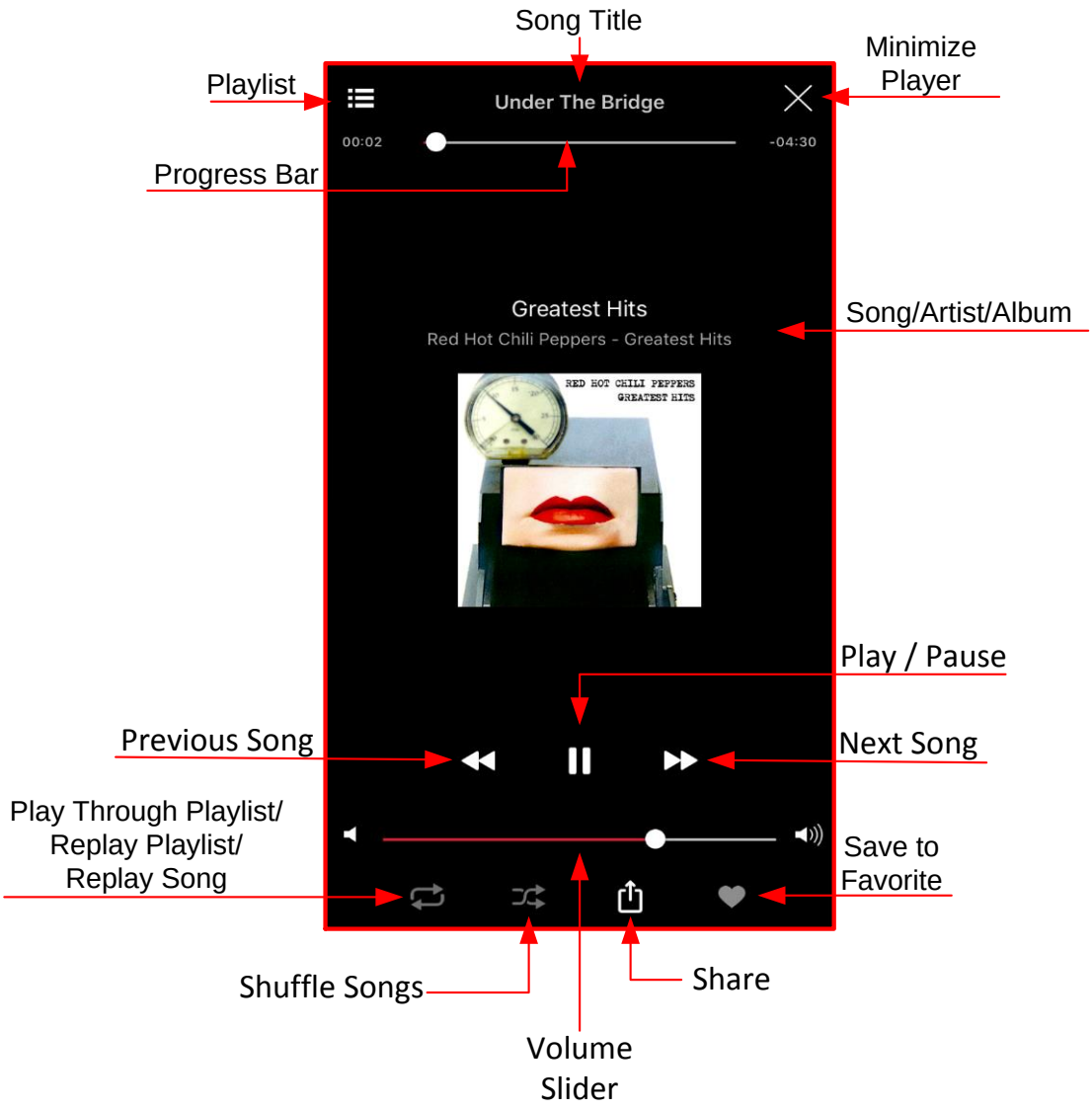

비디오 스트리밍

MobileLite Wireless 앱은 출장 중의 비행기에서 또는 각종 여행 중 비디오 확인이 가능하도록 합니다. 간단히 비디오 파일을 탭하여 시작하면 됩니다. 비디오 시청을 하고자 할 경우, 비디오 파일을 선택하고 비디오 재생을 수행하면 됩니다. 비디오 파일 관리를 원할 경우, 화면 내 이용 가능한 옵션들이 있습니다.

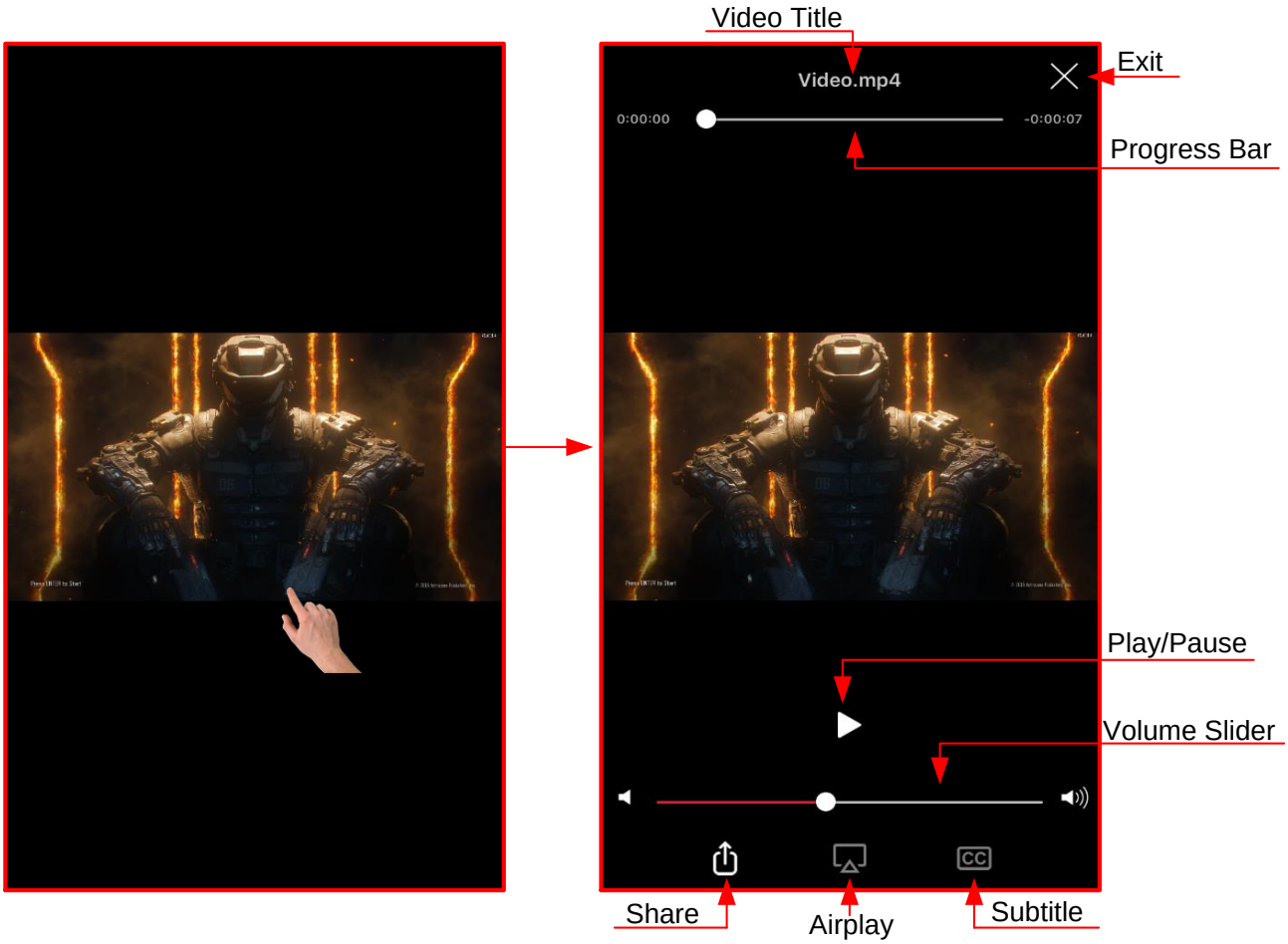

지원되는 파일 형식

MLWG는 모바일 장치에서 지원되는 모든 형식의 파일 지원이 가능합니다. 지원되지 않는 파일을 열려면, 다른 앱을 통해 이러한 파일들에 접근하는 방법을 소개하는 다음 사항들을 따라 주십시오.

VLC에서의 재생

VLC(무료 비디오 재생 앱)를 사용하여 지원되지 않는 비디오 파일을 재생하기 위한 과정:

1. 비디오 파일 옆에 있는 옵션 메뉴를 클릭합니다.
2. VLC 아이콘 클릭. VLC 앱이 설치되지 않았을 경우, App Store로 이동하여 무료 앱을 다운 받으십시오.

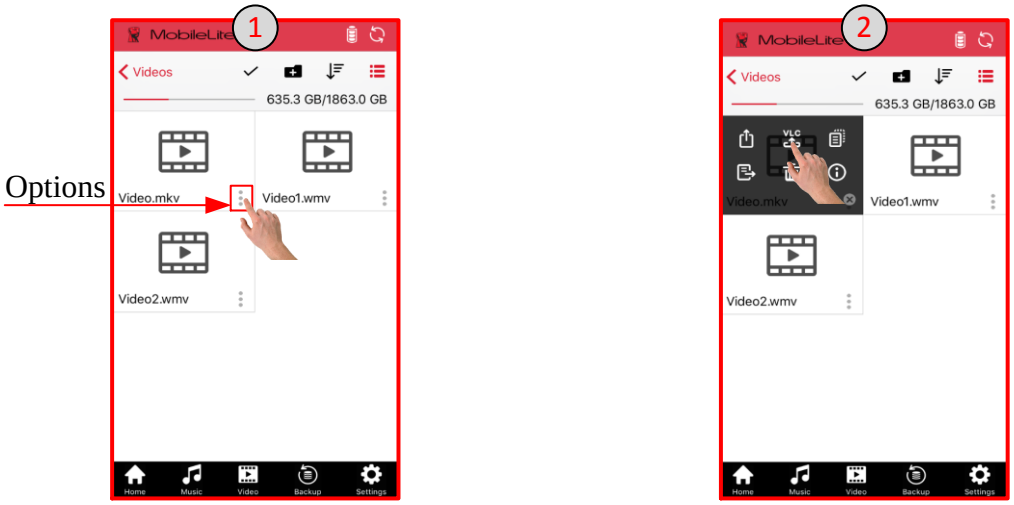

다른 앱에서의 재생

MLW 앱은 다른 앱에서 지원되지 않는 파일을 재생할 수 있도록 옵션을 제공합니다.

1. 옵션 메뉴를 클릭합니다.
2. '공유 대상' 아이콘을 클릭하고 선호하는 '공유 대상' 옵션을 선택합니다.

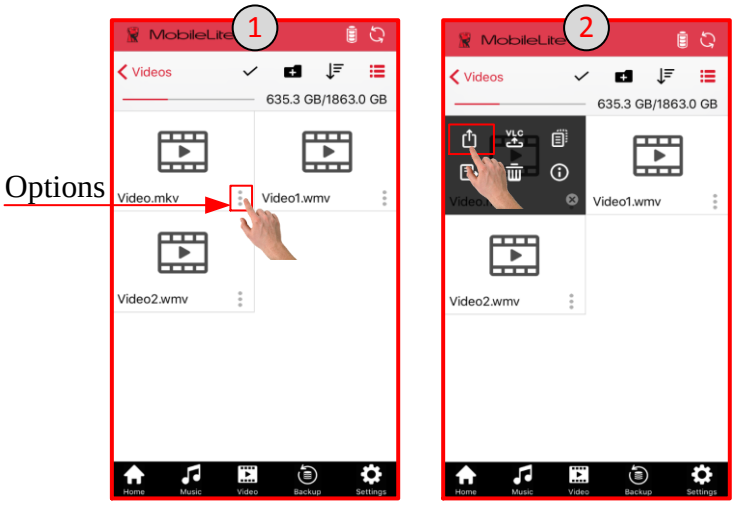

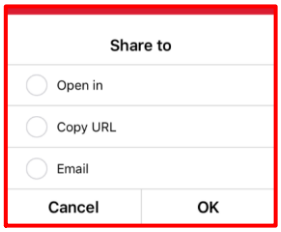

오픈 인: 본 옵션은 비디오를 다운로드하고 다른 앱에서 이를 열 수 있도록 하는 옵션을 제공합니다.

URL 복사: 무선 네트워크 스트리밍을 지원하는 다른 앱에 붙여 넣을 수 있도록 비디오 파일의 주소를 복사합니다.

설정

MobileLite Wireless 앱을 사용하여 MLWG3을 위한 무선 네트워크 설정을 맞춤화할 수 있습니다. 기본 설정: 명칭(SSID): MLWG3-xxxx 및 MLWG3-5G-xxxx, 보안(WPA2): 없음(이용 불가), 인터넷(브릿지): 없음.

MLWG3에 액세스하려면, MLW 앱 화면 하단의 '설정'을 선택하십시오.

MLWG3의 명칭(SSID) 변경 방법

MLW 앱은 MLWG3 장치의 명칭(SSID)을 변경할 수 있도록 하는 옵션을 제공합니다(기본 MLWG3-xxxx 및 MLWG3-5G-xxxx). 장치의 개별 MAC 주소의 마지막 4자리 수가 'xxxx' 자리에 표시됩니다. 명칭(SSID) 변경은 근거리에 다양한 장치들이 존재할 경우 이들의 혼동을 방지합니다. 서비스 설정 식별자인 명칭(SSID)은 모바일 장치에서 사용가능한 무선 네트워크 목록에 전송이 가능한 장치명(1-32자리)을 명시할 수 있도록 합니다.

명칭 변경 단계(SSID):

1. MLW 앱 화면 하단의 '설정'을 클릭합니다.
2. 'MLW 설정'을 클릭하십시오.
3. '무선 설정'을 클릭하십시오.

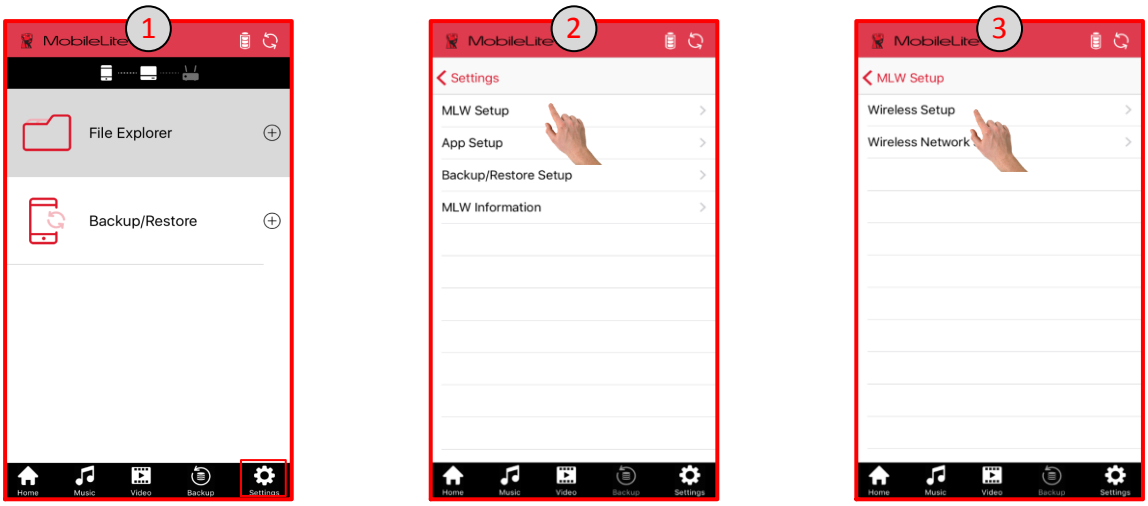

다음 페이지에 계속...

4. 변경하고자 하는 명칭(SSID)의 박스를 선택하고, 기본 무선 이름이 준비되면 '저장'을 클릭하십시오.
5. MLWG3 장치가 재시작되며 무선 신호의 연결을 차단합니다. 재시작되면, 새 이름(SSID)을 사용해 MLWG3 장치에 재연결하십시오.



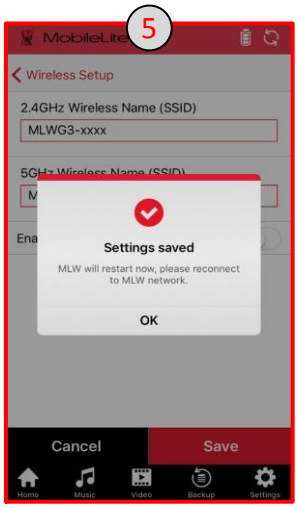

보안 설정 방법(WPA2)

본 옵션은 암호 설정을 통해 MLWG3 장치에 대한 승인되지 않은 접속을 방지합니다.

보안 설정 방법:

1. MLW 앱 하단의 '설정'을 클릭합니다.
2. 'MLW 설정'을 클릭하십시오.
3. '무선 설정'을 클릭하십시오.

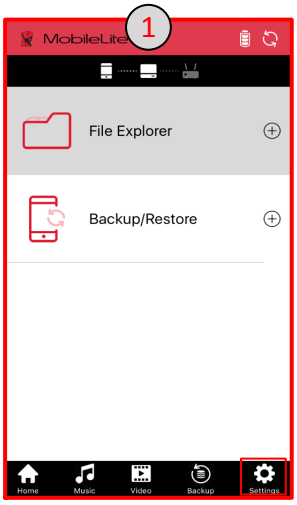

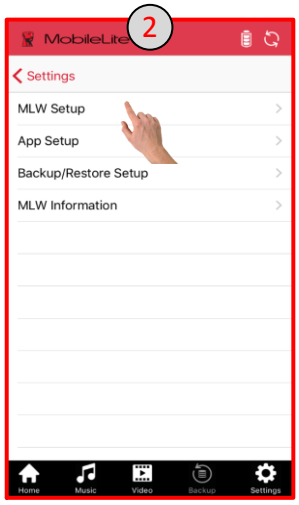

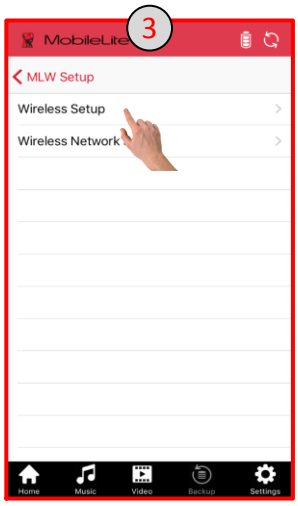

다음 페이지에 계속...

4. '보안 활성화' 이후, 슬라이더를 우측으로 밀어낸 후 암호를 입력합니다. 암호를 정확히 입력하도록 합니다. '암호 아이콘 표시'는 입력한 암호를 보여줍니다. MLW 장치의 공장 재설정은 암호가 정확하게 입력되지 않을 경우 요구됩니다. 저장을 클릭합니다.
5. MLWG3가 재시작되며 무선 신호의 연결을 차단합니다. 재시작되면, MLWG3에 재연결하고 새로운 암호를 입력합니다.



인터넷 접속 방법(브릿지 모드)

일반적으로 모바일 장치의 Wi-Fi 안테나는 인터넷 접속에 사용됩니다. 하지만 MobileLite Wireless는 모바일 장치의 인터넷 연결을 효율적으로 해제하여 애플 장치의 Wi-Fi 안테나를 콘텐츠 스트리밍에 사용합니다. MobileLite Wireless의 Wi-Fi 안테나는 양방향 통신을 지원하며 브릿지 모드라 불리는 기능 수행에 사용될 수 있습니다. 본 모드는 인터넷에 접속된 Wi-Fi 네트워크(호스트 클라이언트로)에 연결되어 있는 동안 MLWG3에 연결될 수 있도록 합니다.

본 기능의 설정 및 가능한 무선 네트워크 목록 확인을 위해, 아래의 다음 단계들을 수행하십시오:

1. MLWG3 앱을 사용하여 화면 하단에서 '설정'을 클릭하십시오.
2. 'MLW 설정'을 클릭하십시오.
3. '무선 네트워크 설정'을 클릭하십시오.

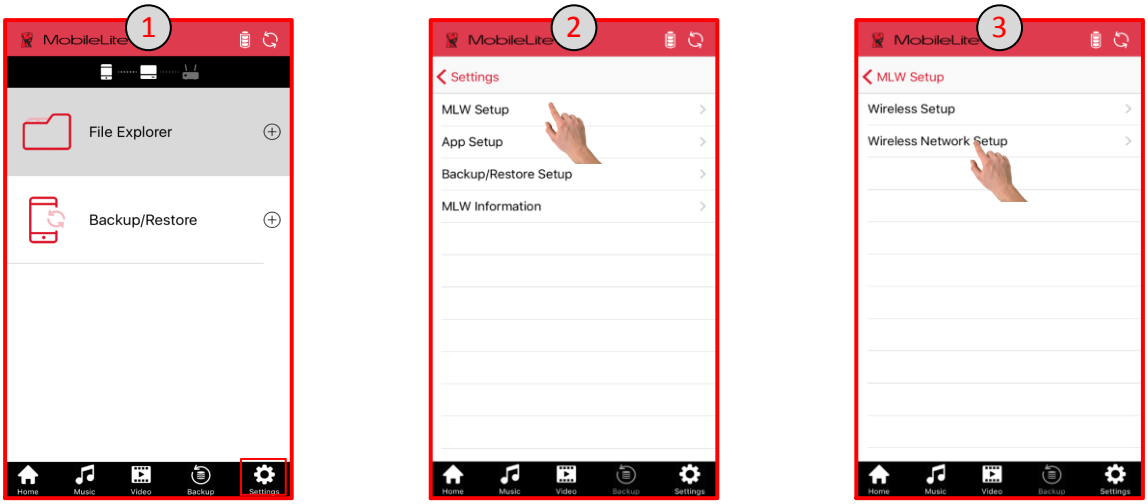

마지막 페이지에서 계속...

4. 신뢰할 수 있는 Wi-Fi 네트워크를 선택하십시오.
5. 보안이 설정되어 있는 경우 MLW 앱에서 해당 Wi-Fi 네트워크의 Wi-Fi 암호를 입력하라는 메시지가 표시됩니다.
6. 확인을 클릭하면 MLWG3가 다시 시작됩니다. 암호가 없으면 MLW 장치가 자동으로 다시 시작됩니다.

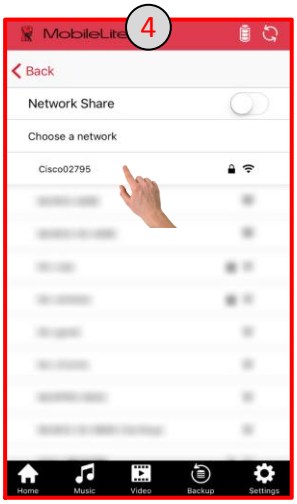

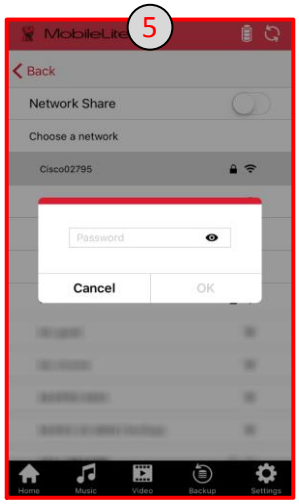

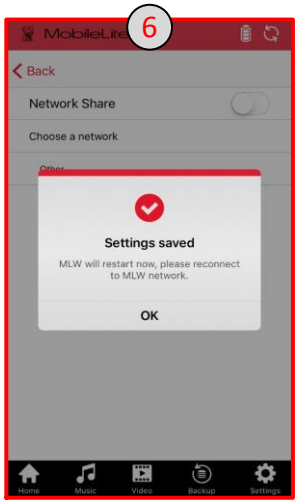

브릿지 활성화 확인 방법

MLWG3가 재시작되면, MLWG3를 Wi-Fi 네트워크에 재연결해 주어야 합니다.

브릿지 모드가 잘 활성화되었는지 확인하는 방법:

1. 화면 상단에 있는 브릿지 상태 아이콘이 더 이상 흐리게 표시되지 않는지 확인하십시오.
2. '설정'에서 '무선 네트워크 설정'으로 돌아가 보면 연결된 네트워크 옆에 빨간색 체크 표시가 보일 것입니다. 원하는 경우 이 곳에서 'x'를 클릭하여 네트워크를 무시할 수 있습니다.
3. MLWG3 장치에서 브릿지 LED가 켜져 장치가 인터넷에 연결되었음을 보여줍니다.

또한, MLWG3에 연결되는 동안 인터넷 브라우저를 열고 Kingston.com 같은 URL을 입력해 인터넷에 액세스하십시오.

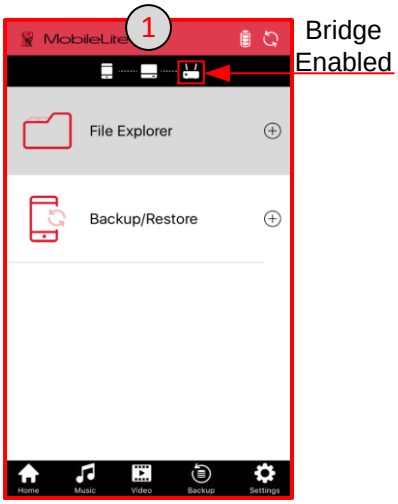

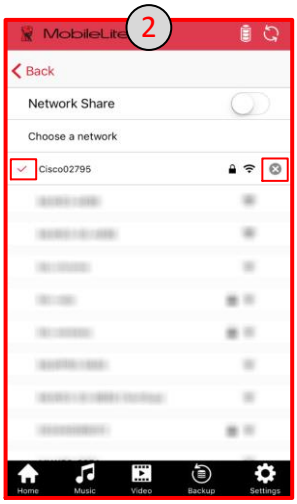

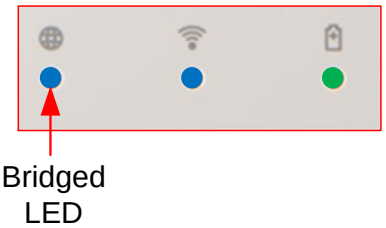

이더넷 포트를 사용한 인터넷 접속(액세스 포인트)

유선으로 인터넷이 연결되었을 경우, 이더넷 네트워크 케이블을 Kingston MLWG3의 이더넷 포트에 연결할 수 있습니다. 이는 무선 인터넷 접속을 위한 액세스 포인트 생성이 가능하도록 합니다. 이더넷 브릿지 모드에 연결되어 있는 동안, Wi-Fi 브릿지 모드는 이더넷 케이블이 제거되기 전까지 잠시 사용이 불가능합니다.

참고: DHCP와만 호환 가능합니다.

단순히 MLWG3 장치의 이더넷 포트에 이더넷 네트워크 케이블을 연결해 주기만 하면 됩니다. 라우터와의 성공적인 연결 확인을 위해 브릿지 LED가 켜져 있는지를 확인하십시오.

아직 연결하지 않았을 경우, MLWG3 네트워크 연결을 확인하십시오.

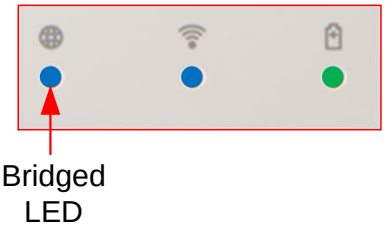

네트워크 공유

MLWG3에 대한 인터넷 액세스가 활성화되면(브릿지되면), 모바일 장치가 MLWG3를 브릿지하는 데 사용했던 동일한 네트워크에 연결되어 있는 한 '네트워크 공유'를 활성화하고 모바일 장치의 Wi-Fi 설정을 변경하지 않으면서 미디어에 액세스할 수 있게 됩니다.

네트워크 공유 활성화 방법

1. MLW 앱 화면 하단의 '설정'을 클릭합니다.
2. 'MLW 설정' 클릭 후 다음 화면에서 '무선 설정'을 클릭합니다.



다음 페이지에 계속...

3. ‘네트워크 공유’ 버튼을 우측으로 밀어 활성화하십시오.
4. 저장 장치에 액세스하려면 암호를 입력한 뒤(권장) ‘예’를 클릭하십시오.
5. ‘확인’을 클릭해 완료하십시오.

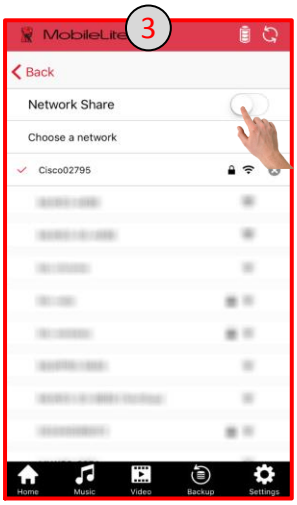

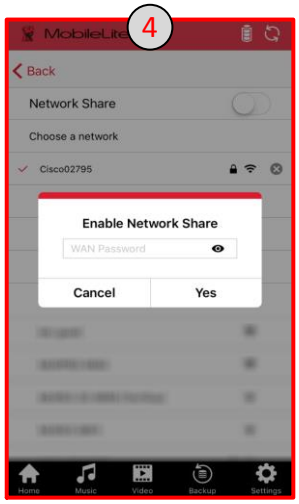

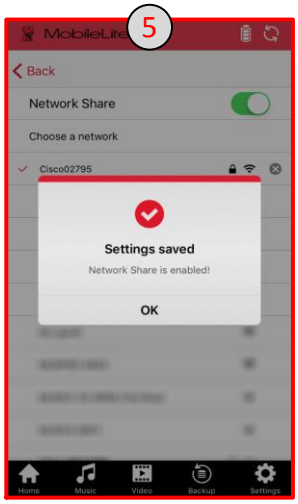

컴퓨터를 이용한 **MLWG3** 접속

MLWG3 무선 네트워크는 컴퓨터를 통해 USB 또는 SD 카드 저장 장치의 콘텐츠 확인 옵션을 제공합니다.

인터넷 브라우저

1. 컴퓨터의 Wi-Fi 네트워크 설정에서, MLWG3(MLWG3-XXXX) 네트워크에 연결합니다.
2. 지원되는 인터넷 브라우저를 열어줍니다(Chrome, Firefox, Internet Explorer 또는 Safari)
3. 주소 창에 MLWG3의 IP주소, 192.168.202.254를 입력합니다
4. 이제 저장된 콘텐츠를 확인/다운로드할 수 있습니다.

공유/맵 네트워크 드라이브

Mac

1. 컴퓨터의 Wi-Fi 네트워크 설정을 이용하여 MLWG3(MLWG3-XXXX) 네트워크에 연결하십시오.
2. 검색창에서, Go를 클릭한 후, 서버에 연결을 클릭하십시오.
3. MLWG3의 IP주소 192.168.202.254를 입력 후 연결을 클릭하십시오.
4. 마운트하려는 SD_Card1 및/또는 USB1의 볼륨을 선택한 후 확인을 클릭하십시오. 이제 MLWG3에 있는 USB/SD 저장 장치를 검색창에서 이용할 수 있습니다.

Windows

1. 컴퓨터의 Wi-Fi 네트워크 설정을 이용하여 MLWG3(MLWG3-XXXX) 네트워크에 연결하십시오.
2. 파일/Windows 탐색기를 열고 내 PC/컴퓨터를 우클릭한 후 네트워크 드라이브 매핑을 선택합니다.
3. 기본 드라이브 문자를 선택하고, \\192.168.202.254\USB1 또는 \\192.168.202.254\SD_Card1을 입력한 후 마침을 클릭합니다. USB1 또는 SD_Card1과 같이 다른 볼륨을 맵핑하려면 위 과정을 반복해야 합니다. 이제 MLWG3에 있는 USB/SD 저장 장치를 파일/Windows 탐색기에서 이용할 수 있습니다.

캐싱된 파일 지우기

MLW 앱은 파일을 캐싱해 성능을 향상시킵니다. 디스크 공간이 부족할 경우, 앱은 MLW 앱에서 임시 파일을 삭제하는 옵션이 있습니다.

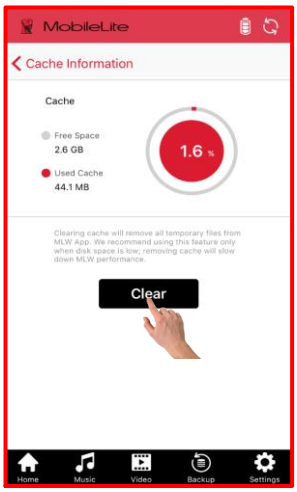

캐시 삭제 단계:

1. '설정'을 클릭하십시오
2. '앱 설정'을 클릭하십시오
3. '캐시 정보'를 클릭하십시오
4. '지우기'를 클릭하십시오
5. 팝업 창이 열립니다. '확인'을 클릭해 캐시를 지우십시오.

참고: 캐시를 지우면 MLW 앱에서 모든 임시 파일을 삭제하게 됩니다. 디스크 공간이 부족할 때만 기능 사용을 권장합니다. 캐시를 삭제하면 MLW 성능이 느려지게 됩니다.

MLW 정보, 스토리지 정보와 형식

MLW 앱을 사용해 MLW 장치의 최신 펌웨어 버전, 앱 버전 및 MLW 모델 그리고 스토리지 정보(USB 및 SD)를 확인할 수 있습니다.

MLW 정보와 스토리지 정보 확인 방법:

1. '설정'에서 클릭한 뒤, 다음 화면에서 '스토리지 정보'를 클릭하십시오.
2. '스토리지 정보'를 클릭해 현재 MLWG3에 연결된 저장 장치의 총 공간 및 사용된 공간을 확인하십시오.

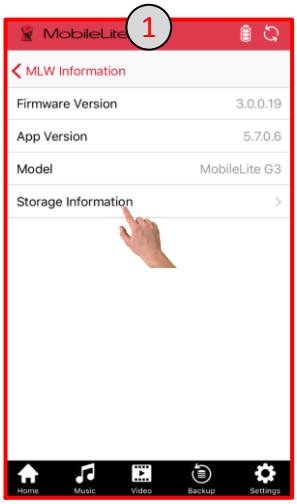

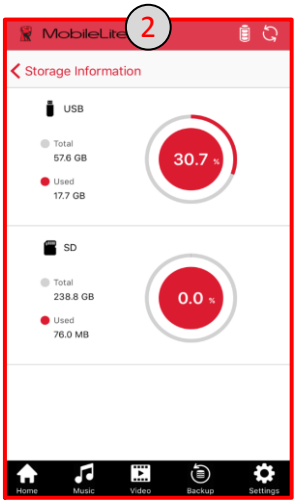

펌웨어 업그레이드

MLW 앱은 펌웨어 업데이트를 자동 확인합니다. MLWG3에 대한 펌웨어 업데이트는 기능 추가와 더불어 하드웨어 릴리스 후 마주치게 되는 모든 문제를 해결합니다. 펌웨어 업데이트로 귀하의 장치를 항상 최고의 성능을 발휘하여 사용할 것을 권장합니다.

펌웨어 업데이트가 사용 가능하면, 앱이 다음 사항을 표시하게 됩니다.

1. 펌웨어 업데이트 사용 가능, 업데이트에 앞서 USB 또는 SD를 MLW에 삽입하십시오.
2. 펌웨어 업데이트 파일은 USB 또는 SD에 업로드하게 됩니다. 이는 현재 데이터에 영향을 미치지 않습니다.
3. 업그레이드가 시작되면 완료하는 데 3-5분이 걸리게 됩니다.
4. 완료되면 MLW에 다시 연결하십시오.

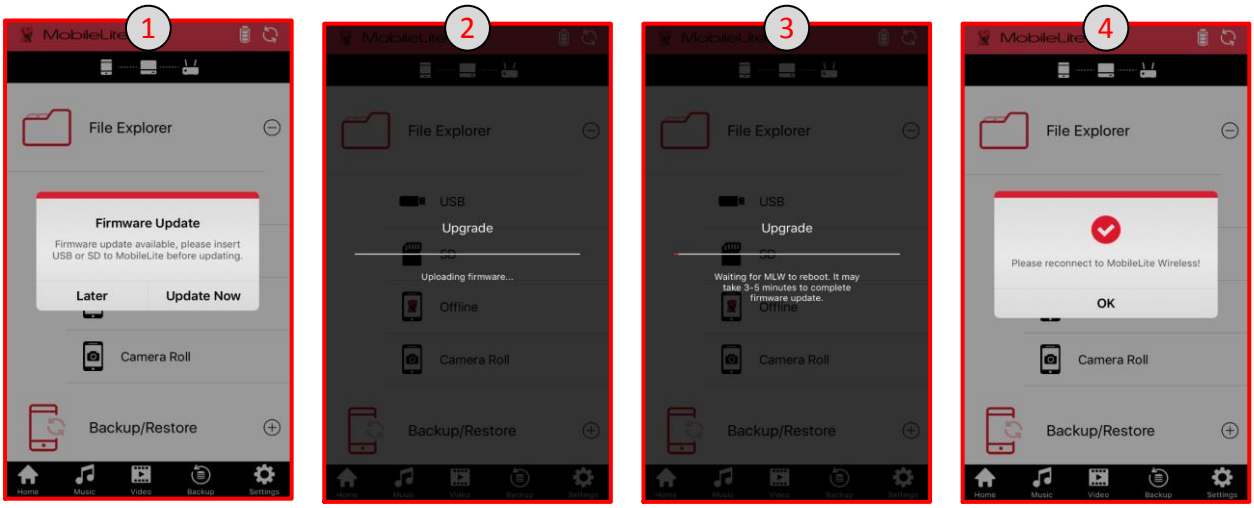

참고: 펌웨어 확인 및 업데이트를 하려면 MLW를 인터넷 액세스를 위해 브릿지해야 합니다(인터넷 액세스 활성화 방법). 최신 펌웨어 확인 및 업데이트를 수동으로 하려면 아래 링크를 클릭하거나 링크를 복사해 인터넷 브라우저 주소창에 붙여넣기하십시오.

http://support.kingston.com/us/support/technical/downloads?product=MLWG3&filename=mlwG3_v3



MobileLite Wireless G3
คู่มือผู้ใช้



สารบัญ

เกริ่นนำ **4**
อุปกรณ์ภายในกล่อง 4

ภาพรวมเกี่ยวกับ MOBILELITE WIRELESS G3 (MLWG3) **5**

รายละเอียดทางเทคนิค **6**

เงื่อนไข **6**

ฟอร์แมตทั่วไปที่รองรับ **6**

การชาร์จ MOBILELITE WIRELESS **7**
LED สถานะแบตเตอรี่ 7

แบตเตอรี่สำรอง **7**

การติดตั้งแอพพลิเคชั่น MOBILELITE WIRELESS **8**

การเชื่อมต่อกับ MLWG3 **9**

ภาพรวมเกี่ยวกับแอพพลิเคชั่น MOBILELITE WIRELESS **10**

การสำรองข้อมูล CAMERA ROLL **11**
การใช้ Camera Roll 11
การใช้ One Key Backup 12
การใช้ Backup/Restore 13

การสำรอง / กู้ข้อมูลรายชื่อและปฏิทิน **14**
สำรองข้อมูลรายชื่อและปฏิทิน 14
การกู้ข้อมูลรายชื่อ ปฏิทินและ Camera Roll 15

การตั้งค่าการสำรอง / กู้ข้อมูล **15**

ระบบจัดการไฟล์ **16**

ภาพ **17**



เครื่องเล่นเพลง 18

การสตรีมข้อมูลวิดีโอ 19
ไฟล์ที่ไม่รองรับ: 20
เปิดเล่นใน VLC 20
เปิดเล่นในแอพอื่น 20

ค่าปรับตั้ง 21
การเปลี่ยนชื่อ (SSID) ของ MLWG3 21
การเปิดใช้ระบบความปลอดภัย (WPA2) 22
การใช้งานอินเทอร์เน็ต (โหมด Bridge) 23
การตรวจสอบว่าส่วนการเชื่อมต่อเปิดใช้งานอยู่ 24

การใช้งานอินเทอร์เน็ตผ่านพอร์ต ETHERNET (จุดเชื่อมต่อสัญญาณ) 25

แชร์เครือข่าย 25
การเปิดใช้การแชร์เครือข่าย 25

การใช้งาน MLWG3 ผ่านคอมพิวเตอร์ 26
อินเทอร์เน็ตเบราเซอร์ 26
แชร์/เทียบผังไดร์เครือข่าย 26
Mac 26
Windows 26

การล้างไฟล์แคช 27

ข้อมูล MLW ข้อมูลส่วนจัดเก็บข้อมูลและฟอร์แมต 27

อัพเดตเฟิร์มแวร์ 28

เกริ่นนำ

MobileLite Wireless G3 (MLWG3) คือมีเดียรีดเดอร์ไร้สายที่ช่วยให้คุณสามารถสตรีมข้อมูลสื่อดิจิตอลแบบไร้สาย (เพลง ภาพถ่าย วิดีโอ เอกสาร ฯลฯ) จากหน่วยความจำ SD หรือแฟลชไดร์ฟ USB ที่เชื่อมต่อกับ MLWG3 และกับอุปกรณ์พกพาที่รองรับ ระบบทำหน้าที่เป็นเหมือนเครือข่ายไร้สายแบบพกพาในตัว แบตเตอรี่ลิเธียมไอออนของ MobileLite Wireless G3 รองรับการสืบค้นเครือข่าย Wi-Fi นานถึง 12 ชั่วโมงกับไลบรารีดิจิตอลของคุณ (ในระยะ 30 ฟุต) ไม่ว่าคุณจะอยู่ที่ใด MobileLite Wireless G3 เป็นระบบที่สมบูรณ์แบบสำหรับรองรับไลบรารี่สื่อของคุณระหว่างการเดินทางเพื่อใช้กับอุปกรณ์ต่าง ๆ ที่ไม่สามารถเพิ่มหรือขยายความจุในการจัดเก็บข้อมูลได้

อุปกรณ์ภายในกล่อง



1 - MobileLite Wireless MLWG3



1 - สาย USB
(1.6 ฟุต A ต่อกับ Micro-B)
(สำหรับชาร์จไฟ MLWG3)



1 - อะแดปเตอร์ MicroSD
(สำหรับต่อการ์ด MicroSD กับ MLWG3)

ภาพรวมเกี่ยวกับ MobileLite Wireless G3 (MLWG3)

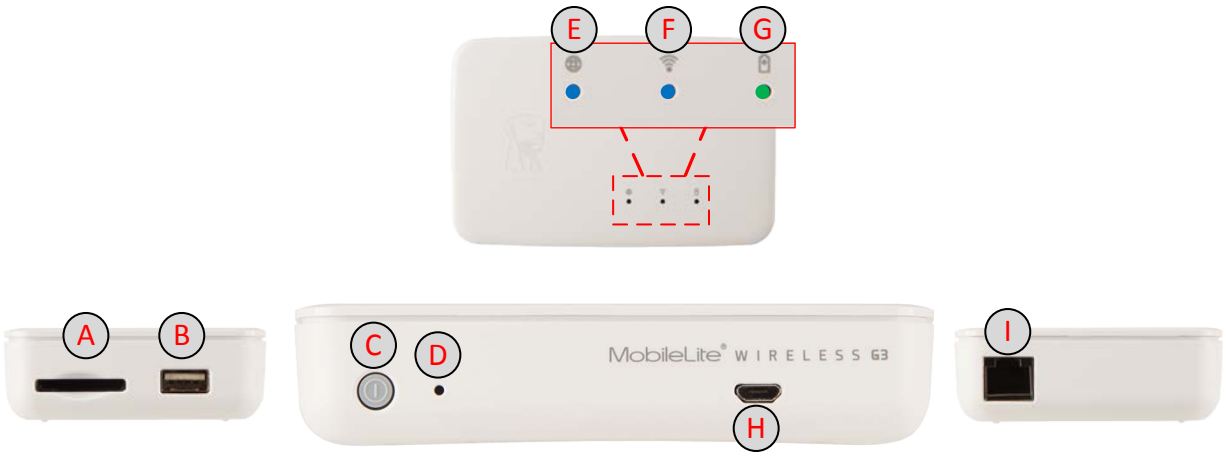

A. สล็อต SD - สามารถใช้เพื่อต่อเมมโมรี่การ์ด, SD, SDHC, SDXC หรือ microSD, microSDHC, microSDXC (พร้อมอะแดปเตอร์)

B. พอร์ต USB 2.0 - สำหรับต่ออุปกรณ์บันทึกข้อมูล USB ต่อพ่วง (สูงสุด 2TB)
นอกจากนี้ยังสามารถใช้เพื่อชาร์จอุปกรณ์พกพาของคุณ

C. ปุ่มเปิดปิด - เปิดหรือปิด MLWG3

D. ปุ่มรีเซ็ต - รีเซ็ต MLWG3 กลับเป็นสถานะเริ่มต้น (ค่าเริ่มต้น) (กดค้าง 13 วินาทีเพื่อรีเซ็ต)

E. LED แสดงการเชื่อมต่อ - ระบุว่า MLWG3 เชื่อมต่อเกตเวย์อินเทอร์เน็ตผ่าน Wi-Fi หรือ Ethernet หรือไม่

F. Wi-Fi LED - ระบุสถานะปัจจุบันของการถ่ายทอดสัญญาณ Wi-Fi

G. LED/ไฟแสดงการทำงานแบตเตอรี่* - ระบุสถานะแบตเตอรี่ในปัจจุบันและสถานะพลังงานในปัจจุบัน

H. พอร์ต Micro-B USB - สำหรับชาร์จ MLWG3 กับสาย USB ที่จัดมาให้

I. พอร์ต Ethernet - ใช้เพื่อต่อสาย Ethernet เพื่อจัดทำจุดเชื่อมต่อสัญญาณอินเทอร์เน็ตไร้สาย

**LED/ไฟสถานะการทำงานของแบตเตอรี่ยังใช้ระบุเวลาแบตเตอรี่ที่เหลือขณะเปิดใช้งาน MLWG3 ไฟสีเขียวใช้แจ้งระดับประจุไฟแบตเตอรี่ที่ 51% - 100% สีส้ม 25% - 50% สีแดงแสดงประจุไฟแบตเตอรี่ต่ำกว่า 25%*



รายละเอียดทางเทคนิค

- ป้อนข้อมูลเพื่อจัดเก็บ: USB และการ์ด SD อ่านได้ทั้งการ์ด SD, SDHC, SDXC และ microSD/microSDHC/microSDXC (ใช้ร่วมกับอะแดปเตอร์ที่จัดมาให้)
- ระบบไฟล์ที่รองรับ: FAT, FAT32, NTFS, exFAT
- ขนาด: 115 x 80 x 24 มม.
- น้ำหนัก: 192 ก.
- อินเทอร์เฟซเครือข่ายไร้สาย 2.4GHz 802.11b/g/n & 5GHz 802.11ac
- พอร์ต WLAN Ethernet สำหรับใช้งานเป็นตัวเชื่อมต่อสัญญาณ
- แบตเตอรี่ชาร์จไฟได้ใช้งานต่อเนื่องสูงสุด 11 ชั่วโมง แบตเตอรี่Li-ion 5,400 mAh ในตัว กำลังสูงสุด 3.7V 2.0A
- การทำงานร่วมกับ Camera Roll
  ทำให้สามารถเคลื่อนย้ายไฟล์ภาพและวิดีโอได้จากอุปกรณ์พกพาของคุณไปยังระบบจัดเก็บข้อมูล USB/SD เพื่อเพิ่มพื้นที่จัดเก็บข้อมูล
- สาย USB ไป micro USB มีจัดมาให้สำหรับชาร์จ MLWG3
- อุณหภูมิการทำงาน: 0°C ถึง 35°C
- อุณหภูมิในการจัดเก็บ: 0°C ถึง 45°C
- รับประกันการใช้งาน – รับประกันสองปีพร้อมบริการทางเทคนิคฟรี
- MLWG3 สามารถจัดเก็บไฟล์ได้ทุกประเภท เปิดเล่นและรับชมได้ตามไฟล์ที่อุปกรณ์พกพารองรับ

เงื่อนไข

- อุปกรณ์พกพาระบบ iOS เวอร์ชั่น iOS 8 หรือ 9
- อุปกรณ์พกพาระบบ iOS ที่เชื่อมต่ออินเทอร์เน็ตไปยัง App Store (สำหรับติดตั้ง MobileLite Wireless)
- รองรับอุปกรณ์พกพาระบบ iOS:
  - ✓ iPad 2/3rd Gen/4th Gen/Air/Air 2
  - ✓ iPad Mini/Mini 2/Mini 3/Mini 4
  - ✓ iPad Touch 5th Gen/6th Gen
  - ✓ iPhone 4S/5/5S/6/6+/6S/6S+

ฟอร์แมตทั่วไปที่รองรับ

(ตรวจสอบรายละเอียดไฟล์ที่รองรับทั้งหมดได้จากคู่มือผู้ใช้อุปกรณ์พกพาของคุณ)

- เสียง: mp3, wav
- วิดีโอ: m4v, mp4 (โคเดควิดีโอ H.264)
- ภาพ: jpg, tif
- เอกสาร: pdf

การชาร์จ MobileLite Wireless

ขอแนะนำให้ชาร์จ MLWG3 ให้เต็มก่อนเริ่มใช้งาน อาจต้องใช้เวลามากถึงสามชั่วโมงหากใช้อะแดปเตอร์จ่ายไฟขนาด 2A นอกจากนี้ยังสามารถชาร์จ MLWG3 กับพอร์ต USB คอมพิวเตอร์ หรืออะแดปเตอร์จ่ายไฟ USB (ขั้นต่ำ 1.2A)

LED สถานะแบตเตอรี่

ไฟสถานะแบตเตอรี่ที่ติดสว่างอยู่ด้านหน้าของ MLWG3 ใช้ระบุความแรงของแบตเตอรี่ในปัจจุบันและแจ้งว่า MLWG3 ชาร์จไฟอยู่ขณะต่ออยู่กับคอมพิวเตอร์หรือเต้ารับไฟฟ้า LED สถานะแบตเตอรี่จะติดกะพริบเมื่อชาร์จไฟ และ LED ติดค้างเป็นสีเขียวเมื่อชาร์จไฟเสร็จสิ้น

LED สถานะแบตเตอรี่ยังใช้เพื่อระบุอายุใช้งานแบตเตอรี่ที่เหลืออยู่ขณะที่ MobileLite Wireless G3 เปิดทำงาน สีเขียวใช้แจ้งระดับประจุไฟแบตเตอรี่ที่ 51% - 100% สีส้ม 25% - 50% สีแดงแสดงประจุไฟแบตเตอรี่ต่ำกว่า 25%

ประจุไฟแบตเตอรี่ 51%-100%



ประจุไฟแบตเตอรี่ 25%-50%



ประจุไฟแบตเตอรี่ <25%

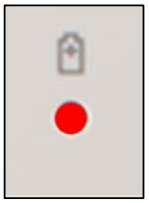

แบตเตอรี่สำรอง

นอกเหนือจากการมีเครือข่าย Wi-Fi ของตนเอง MLWG3 ยังสามารถใช้เพื่อสำรองแบตเตอรี่ได้เช่นกัน

คุณสมบัตินี้ช่วยให้คุณสามารถชาร์จไฟอุปกรณ์พกพาผ่านพอร์ต USB ในตัว

ใช้งานฟังก์ชั่นนี้โดยปิด MLWG3 ต่ออุปกรณ์พกพาของคุณเข้ากับพอร์ต USB ที่ MLWG3 โดยใช้สายจ่ายไฟ USB ของตัวอุปกรณ์พกพา

ขณะเปิดใช้งาน MobileLite Wireles G3 แบตเตอรี่ MLWG3 ยังสามารถชาร์จอุปกรณ์ของคุณได้ แต่แบตเตอรี่จะถ่ายประจำเร็วขึ้นเนื่องจากมีการถ่ายทอดสัญญาณ Wi-Fi ขณะชาร์จอุปกรณ์พกพา

LED จะติดกะพริบเพื่อแจ้งว่าอุปกรณ์พกพากำลังชาร์จไฟ



(not drawn to scale)

การติดตั้งแอพพลิเคชั่น MobileLite Wireless

กำหนดค่า MLWG3 ได้โดยติดตั้งแอพ MobileLite Wireless ไปยังอุปกรณ์พกพาของคุณจาก App Store ออนไลน์ (ต้องสามารถเชื่อมต่ออินเทอร์เน็ต) แอพ MobileLite Wireless
เป็นแอพฟรีที่คุณสามารถใช้เพื่อปรับแต่งค่าเครือข่ายไร้สายและสืบค้นข้อมูลที่คุณอัพโหลดไปยังอุปกรณ์ SD/USB ที่เชื่อมต่ออยู่กับ MLWG3

ติดตั้งแอพโดยทำตามขั้นตอนต่อไปนี้:

1. เปิด App Store จากอุปกรณ์ iOS ที่รองรับ จากนั้นค้นหา ‘MobileLite Wireless’ App Store อาจแจ้งผลการค้นหาหลายรายการ แต่ให้เลือกเฉพาะ ‘MobileLte Wireless’



2. หลังจากค้นหาแอพ ‘MobileLite Wireless’ โดย **Kingston Digital, Inc**. ให้กดที่ลิงค์ปุ่ม ‘GET’

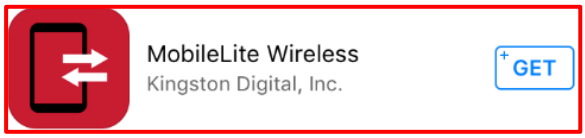

3. หลังจากเลือก ‘GET’ (รับ) ปุ่มสีน้ำเงินจะเปลี่ยนเป็นสีเขียวและข้อความเปลี่ยนเป็น ‘INSTALL’ (ติดตั้ง) เลือกปุ่มนี้เพื่อสิ้นสุดการติดตั้งแอพ ‘MobileLite Wireless’ ไปยังอุปกรณ์ของคุณ

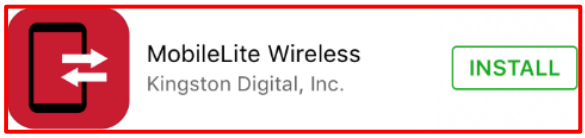

หลังจากติดตั้งแอพแล้ว คุณสามารถออกจาก App Store ให้เข้าสู่หัวข้อถัดไปของคู่มือชุดนี้

การเชื่อมต่อกับ MLWG3

MobileLite Wireless เป็นระบบเครือข่ายไร้สายในตัวแบบอิสระ ขณะเรียกค้นเครือข่าย Wi-Fi จากอุปกรณ์พกพาของคุณ คุณจะพบข้อความ 'MLWG3-xxxx' และ 'MLWG3-5G-xxxx' ในรายการเครือข่ายใช้งานสำหรับเข้าร่วม (XXXX ใช้ระบุอักขระสี่ตัวสุดท้ายของที่อยู่ MAC สำหรับ MLWG3 ที่อยู่ Mac จะอยู่ที่ฉลากด้านล่าง MLWG3)

ขั้นตอนสำหรับเชื่อมต่อ:

1. เปิดแอพ 'Settings' จากอุปกรณ์พกพาของคุณ

2. คลิกที่ Wi-Fi

3. เลือก 'MLWG3-xxxx' หรือ 'MLWG3-5G-xxxx'

ตามค่าเริ่มต้นจะไม่มีการกำหนดรหัสผ่าน ขณะเชื่อมต่อกับ MLWG3 จากอุปกรณ์พกพา คุณกำลังจัดทำลิงค์เฉพาะไปยัง MLWG3 ผ่านสัญญาณไร้สายดังกล่าว หลังจากเชื่อมต่อ MLWG3 คุณจะต้องแทนที่การเชื่อมต่ออินเทอร์เน็ตสำหรับอุปกรณ์พกพาของคุณเป็นการเชื่อมต่อไร้สายของ MLWG3 โดยคุณจะไม่สามารถท่องอินเทอร์เน็ตได้อีกต่อไป ทั้งนี้ MLWG3 มีฟังก์ชั่นต่อเชื่อมที่ช่วยให้คุณสามารถสืบค้นข้อมูลของ MobileLite Wireless ขณะเชื่อมต่ออินเทอร์เน็ตผ่าน Wi-Fi ได้เช่นกัน ดูในหัวข้อ 'การท่องอินเทอร์เน็ต' จากหน้า 24

4. ขณะเชื่อมต่อ เครื่องหมายกำกับจะปรากฏขึ้นติดกับชื่อเครือข่าย MLWG3

5. เรียกใช้แอพ 'MobileLite Wireless'

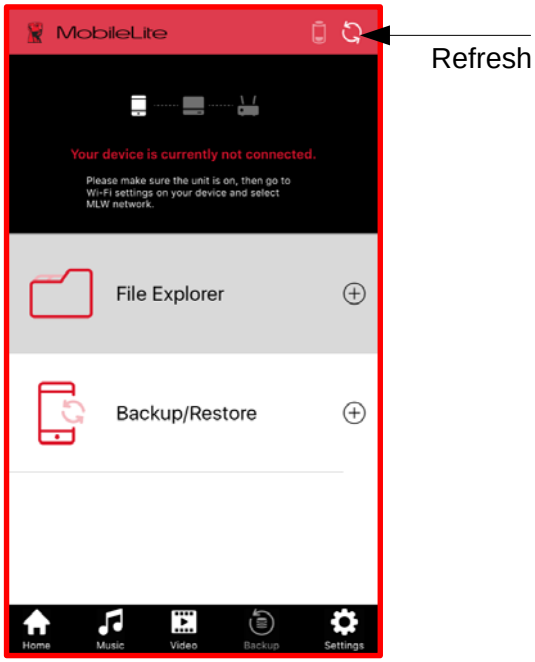

หากหน้าจอด้านซ้ายปรากฏขึ้นขณะเรียกใช้แอพ ให้คลิกที่ไอคอนรีเฟรช

หากไม่สามารถเชื่อมต่อหลังทำการรีเฟรช ให้ทวนซ้ำ 'ขั้นตอนสำหรับการเชื่อมต่อ' ในหน้านี้และลองใหม่อีกครั้ง

ภาพรวมเกี่ยวกับแอพพลิเคชั่น MobileLite Wireless

ขณะเรียกใช้แอพพลิเคชั่น MobileLite Wireless หน้าหลักจะเป็นหน้าจอแรกที่คุณพบ โดยแสดงคุณสมบัติการทำงานที่ใช้งานเป็นส่วนใหญ่

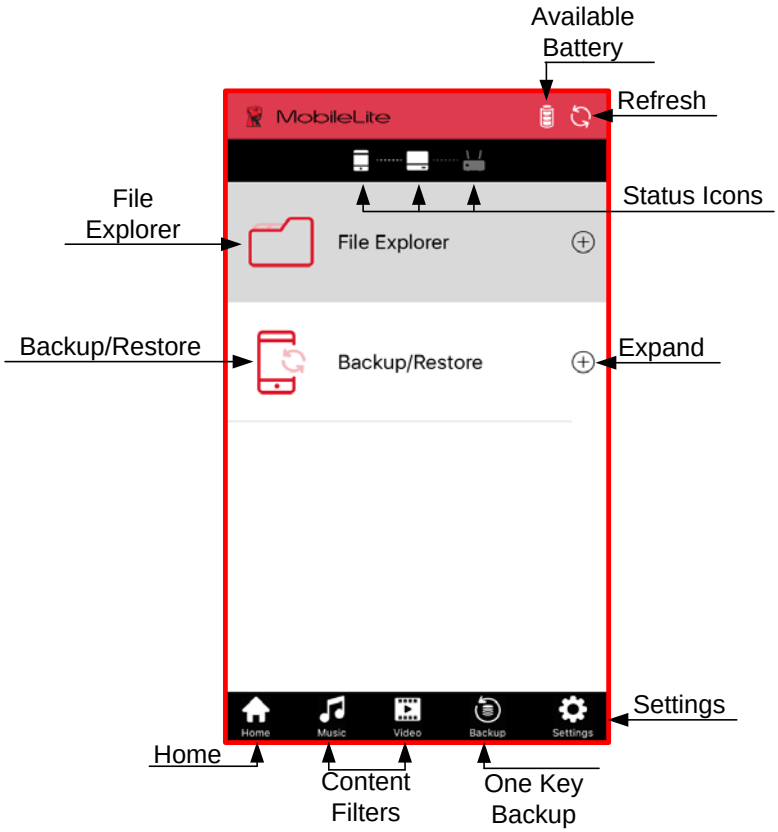

Available Battery: แสดงประจุไฟแบตเตอรี่ที่เหลือสำหรับ MLWG3

Refresh: รีเฟรชหน้าจอปัจจุบัน

Status Icons: แสดงว่าอุปกรณ์พกพาของคุณเชื่อมต่อกับอุปกรณ์ MLW หรือไม่ และเปิดใช้การเชื่อมต่ออินเทอร์เน็ตหรือไม่ (โหมดเชื่อมต่อ (Bridge))

File Explorer: ขยายตัวเลือกนี้โดยคลิกที่เครื่องหมายบวก โดยคุณสามารถสืบค้น USB และการ์ด SD เสริม รวมทั้งสืบค้นไล์ออฟไลน์และ Camera Roll

Backup/Restore: ขยายรายการโดยคลิกที่เครื่องหมายบวก และค้นหาตัวเลือกในการสำรอง/กู้ข้อมูลภาพถ่ายและรายชื่อหรือรายการปฏิทินต่าง ๆ

Home: กลับไปที่หน้าหลักของแอพ

Content Filters: กรองไฟล์เพลงหรือวิดีโอที่จัดเก็บไว้ใน USB และการ์ด SD

One Key Backup: สำรองข้อมูล Camera Roll ที่ตำแหน่งที่ดำเนินการเสร็จสิ้นก่อนหน้า

Settings: ใช้เพื่อกำหนดค่าและจัดการตัวเลือกฮาร์ดแวร์ MLWG3 และแอพพลิเคชั่น

การสำรองข้อมูล Camera Roll

มีอยู่หลายวิธีในการสำรองข้อมูลภาพและวิดีโอที่จัดเก็บไว้ในอุปกรณ์พกพา

1. ตัวเลือก 'Camera Roll' จาก 'File Explorer' ที่หน้าหลักจะใช้เพื่อเลือกไฟล์ภาพ/วิดีโอหนึ่งไฟล์สำหรับสำรองข้อมูล
2. ใช้ 'One Key Backup' เพื่อสำรองข้อมูลจากกล้องตามตำแหน่งที่ดำเนินการเสร็จสมบูรณ์ครั้งก่อนหน้า
3. ใช้ตัวเลือก 'Backup/Restore' จากหน้าหลัก

การใช้ Camera Roll

1. จากหน้าหลัก ให้คลิกที่ 'Camera Roll' จาก File Explorer'
2. คลิกที่อัลบั้มที่ต้องการสำรองข้อมูล (เฉพาะ Camera Roll และอัลบั้มที่ผู้ใช้จัดทำเท่านั้นที่สามารถใช้ได้)
3. คลิกที่ไฟล์ภาพหนึ่งไฟล์หรือที่เครื่องหมายกำกับด้านบนหน้าจอเพื่อเลือกภาพหลายภาพ



4. หลังจากภาพที่ต้องการสำรองข้อมูลถูกเลือกแล้ว ให้คลิกที่ไอคอนคัดลอก
5. จากนั้นเลือกปลายทางในการจัดเก็บข้อมูล (ไดร์ฟ USB สื่อบันทึกข้อมูล SD หรือแบบออฟไลน์)
6. สร้างโฟลเดอร์ใหม่หรือเลือกโฟลเดอร์ปัจจุบัน หรือคลิก 'OK'

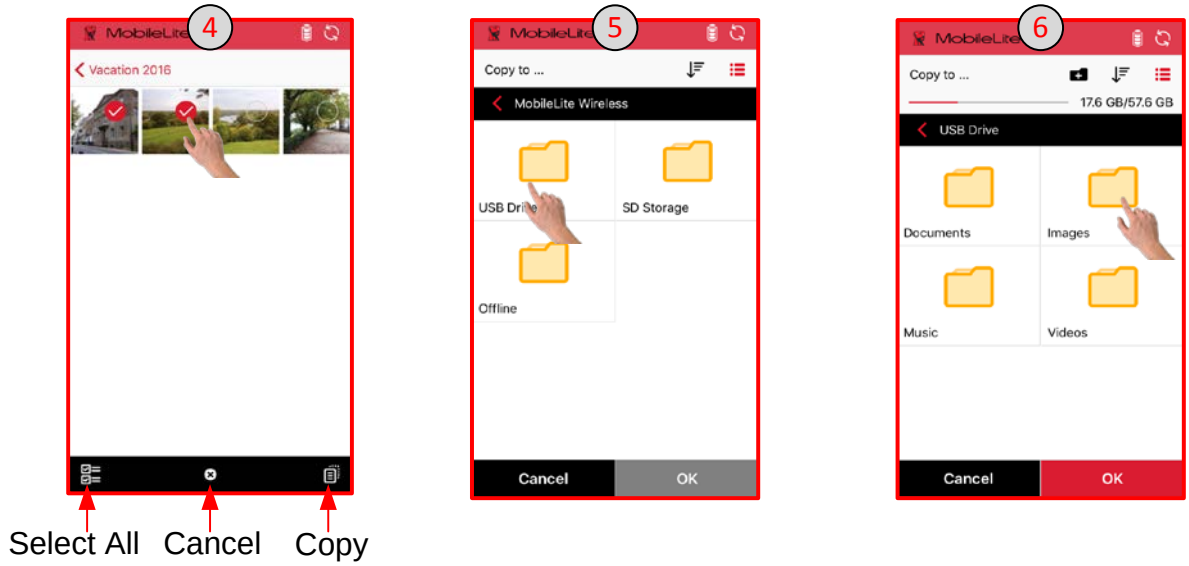

ต่อในหน้าถัดไป...

7. แถบสถานะจะเปิดขึ้นมาด้านล่างของหน้าจอ ไอคอนสถานะงานจะเปิดหน้าจอพร้อมรายละเอียดเพิ่มเติมสำหรับงานปัจจุบันและแสดงประวัติงานก่อนหน้า

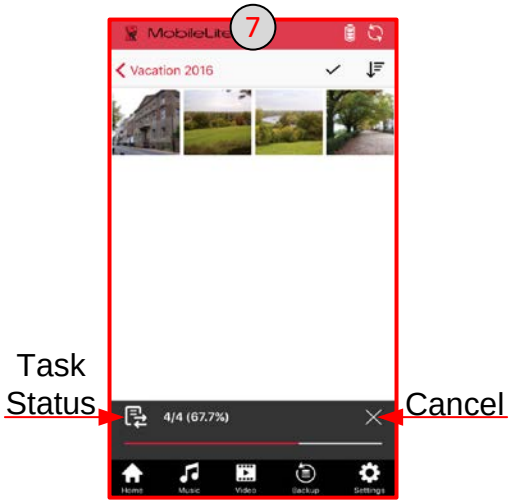

การใช้ One Key Backup

1. คลิกที่ไอคอน ‘One Key Backup’ ด้านล่างของหน้าจอ อ่านข้อความแล้วเลือก ‘OK’
2. เลือกปลายทางการสำรองข้อมูล (ไดร์ฟ USB หรือสื่อบันทึกข้อมูล SD)
3. สร้างโฟลเดอร์หรือเลือกโฟลเดอร์ที่มีอยู่ คลิก ‘OK’ จากนั้นการสำรองข้อมูลจะเริ่มต้นขึ้น โฟลเดอร์จะถูกสร้างขึ้นในปลายทางที่เลือกชื่อ ‘CameraBackup’

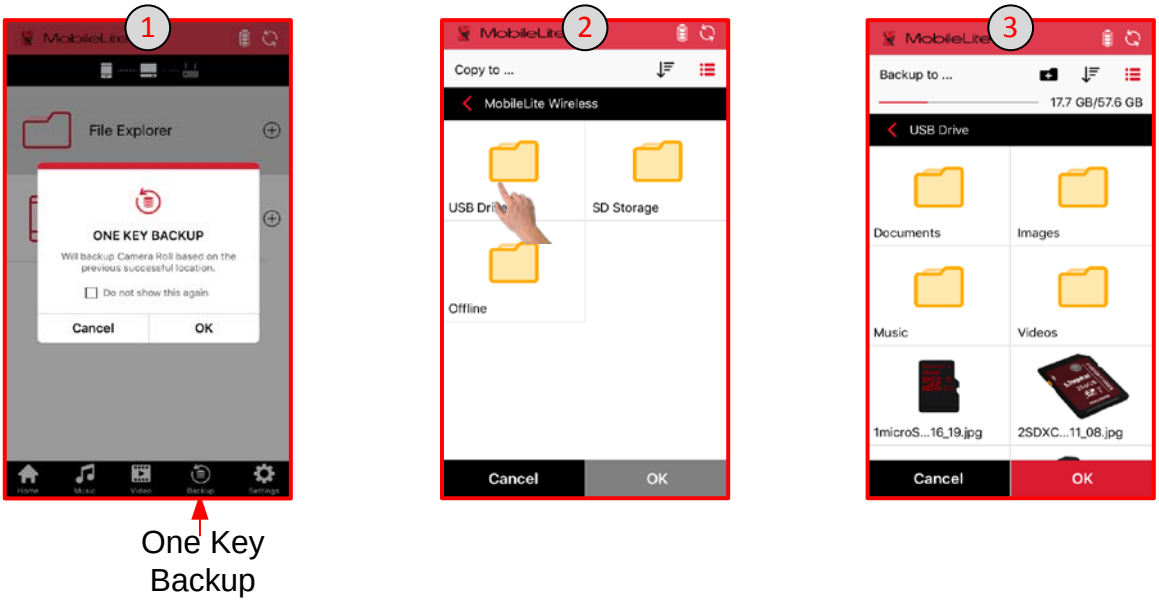

ต่อในหน้าถัดไป...

4. คลิกที่ ‘X’ เพื่อย่อหน้าจอสำรองข้อมูล เพื่อให้สามารถเรียกดูข้อมูลต่อไปได้ ไอคอนสำรอง/กู้ข้อมูลจะปรากฏขึ้นด้านบนของหน้าจอหากย่อขนาดไว้
5. หลังจากเสร็จสิ้น ข้อความจะปรากฏขึ้นเพื่อยืนยันว่าสำรองข้อมูลเสร็จสิ้น คุณสามารถออกจากรายการได้โดยคลิกที่ไอคอนด้านล่างของหน้าจอ หรือ ‘X’ ด้านบนของหน้าจอ

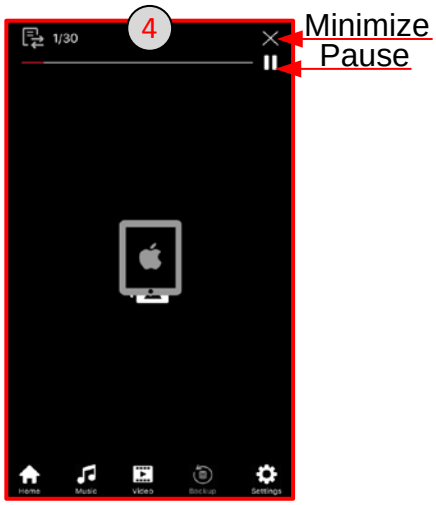

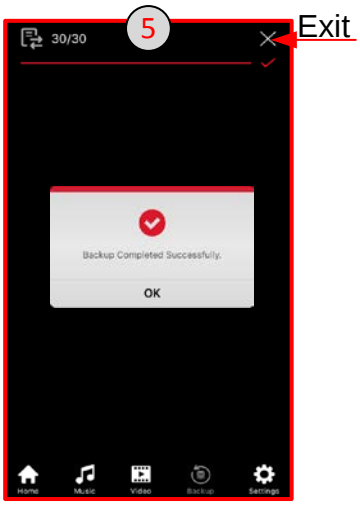

หมายเหตุ: เพื่อให้สามารถสำรองข้อมูลจากตำแหน่งที่ดำเนินการเสร็จสิ้นครั้งก่อนหน้าได้ใน Camera Roll จะต้องใช้สื่อบันทึกข้อมูลและโฟลเดอร์เดียวกัน โฟลเดอร์ฐานข้อมูลที่สร้างขึ้นโดย ‘One Key Backup’ ไม่สามารถลบได้

การใช้ Backup/Restore

1. คลิกที่ ‘Camera Roll’ จาก ‘Backup/Restore’ ที่หน้าจอหลัก (มุมมองแบบขยายด้านล่าง)
2. คลิกที่ไอคอนสำรองข้อมูล

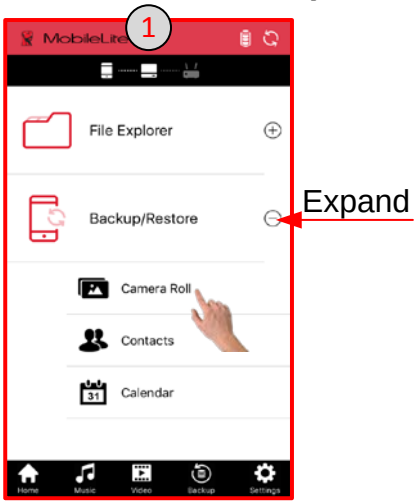



ต่อในหน้าถัดไป...

3. เลือกปลายทางการสำรองข้อมูล (ไดร์ฟ USB หรือสื่อบันทึกข้อมูล SD)
4. สร้างโฟลเดอร์ใหม่หรือเลือกโฟลเดอร์ปัจจุบัน หรือคลิก ‘OK’





การสำรอง / กู้ข้อมูลรายชื่อและปฏิทิน

แอพ MLW ช่วยให้คุณสามารถสำรองรายชื่อและรายการในปฏิทินที่บันทึกไว้ในอุปกรณ์พกพาไปยังอุปกรณ์ USB หรือการ์ด SD รายชื่อและรายการในปฏิทินจะสามารถกู้คืนได้หากลบหรือเกิดความเสียหายโดยไม่ได้ตั้งใจ

สำรองข้อมูลรายชื่อและปฏิทิน

1. คลิกที่ ‘Contacts’ หรือ ‘Calendar’ ที่หน้าจอหลัก (มุมมองแบบขยายด้านล่าง)
2. คลิกที่ไอคอนสำรองข้อมูล
3. เลือกปลายทางการสำรองข้อมูล (ไดร์ฟ USB หรือสื่อบันทึกข้อมูล SD) ในหน้าจอถัดไป ให้สร้างโฟลเดอร์ใหม่หรือเลือกโฟลเดอร์ปัจจุบัน หรือคลิก OK

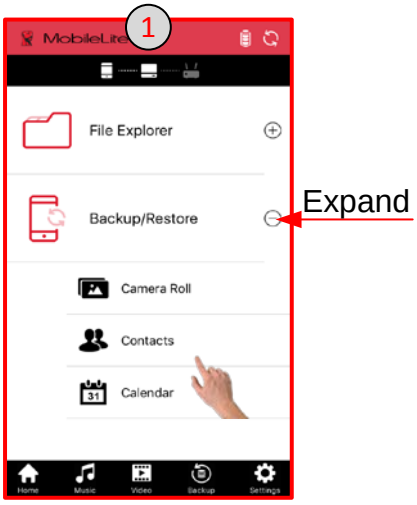





การกู้ข้อมูลรายชื่อ ปฏิทินและ Camera Roll

1. คลิกที่ ‘Camera Roll’, ‘Contacts’ หรือ ‘Calendar’ จาก ‘Backup/Restore’ ในหน้าจอหลัก
2. เลือกตัวเลือกในการกู้ข้อมูล
3. คลิกที่ตำแหน่งจัดเก็บข้อมูล จากนั้นในหน้าจอถัดไป ให้เลือกโฟลเดอร์/ไฟล์สำหรับกู้ข้อมูลไปยังอุปกรณ์พกพา จากนั้นคลิก ‘OK’



การตั้งค่าการสำรอง / กู้ข้อมูล

แอพ MLW จะตรวจติดตามวันที่และเวลาของชุดข้อมูลสำรองล่าสุด และตำแหน่งจัดเก็บข้อมูล ‘Backup to’

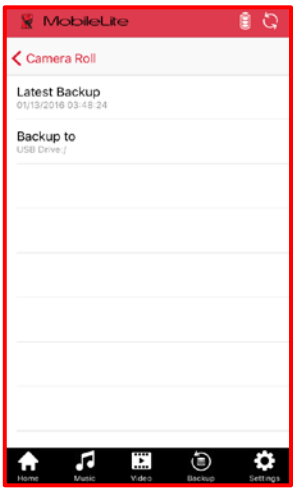

การเข้าไปยัง Backup/Restore Setup:

1. คลิกที่ ‘Settings’
2. คลิก ‘Backup/Restore Setup’
3. คลิก ‘Camera Roll’, ‘Contacts’ หรือ ‘Calendar’

หน้าจอถัดไปจะแสดงวันที่และเวลาของชุดข้อมูลสำรองล่าสุด และตำแหน่งการจัดเก็บข้อมูลของชุดข้อมูลสำรองล่าสุด

ระบบจัดการไฟล์

คุณสมบัติในการทำงานอย่างหนึ่งของ MobileLite Wireless คือคุณสามารถจัดการไฟล์/โฟลเดอร์ที่จัดเก็บในอุปกรณ์บันทึกข้อมูลได้อย่างราบรื่นไม่ติดขัด ไม่ว่าจะเป็นการสร้างโฟลเดอร์ ลบข้อมูลหรือเปลี่ยนชื่อ เริ่มต้นโดยกดที่ USB หรือ SD เพื่อเปิดใช้ตัวเลือกต่าง ๆ ระหว่างเริ่มต้นใช้งาน

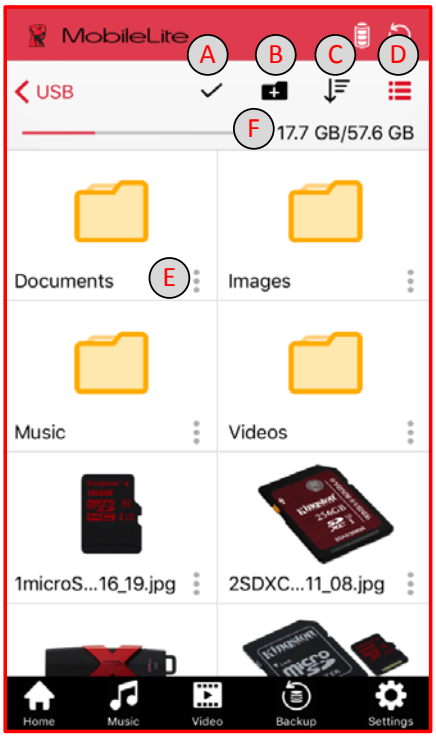

A. Select: ตัวเลือกนี้ช่วยให้คุณสามารถเลือกไฟล์/โฟลเดอร์และรองรับตัวเลือกในการใช้งานต่อไปนี้:

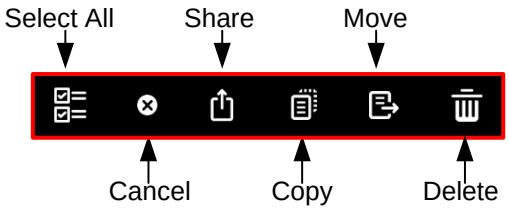

B. New Folder: ใช้เพื่อสร้างโฟลเดอร์ใหม่เพื่อเก็บไฟล์ข้อมูลให้เป็นระเบียบ

C. Sort: คุณสามารถจัดเรียงไฟล์/โฟลเดอร์ตามชื่อ ขนาด วันที่หรือประเภทไฟล์

D. View: สลับภาพย่อยเป็นแบบแสดงรายการ

E. Menu: เปิดเมนูตัวเลือกสำหรับ ไฟล์/โฟลเดอร์หนึ่งรายการ ตัวเลือกที่มีให้เลือกได้แก่ Copy, Move, Delete และ Info

F. Storage Space: แสดงพื้นที่ที่ยังไม่ได้ใช้และพื้นที่จัดเก็บข้อมูลทั้งหมดของอุปกรณ์จัดเก็บข้อมูลในปัจจุบัน

ภาพ

อุปกรณ์ MLWG3 ช่วยเพิ่มความสะดวกในการดูและแชร์ภาพความทรงจำทั้งในสังคมออนไลน์แบบสไลด์โชว์หรือทางอีเมล การเลือกไฟล์ภาพจะเป็นการเปิดภาพแบบเต็มหน้าจอ โดยคุณสามารถดูภาพที่เหลือในอัลบั้มโดยกวาดนิ้วไปทางซ้ายหรือขวา นอกจากนี้ยังมีตัวเลือกสำหรับจัดการไฟล์แสดงไว้ให้กับคุณ

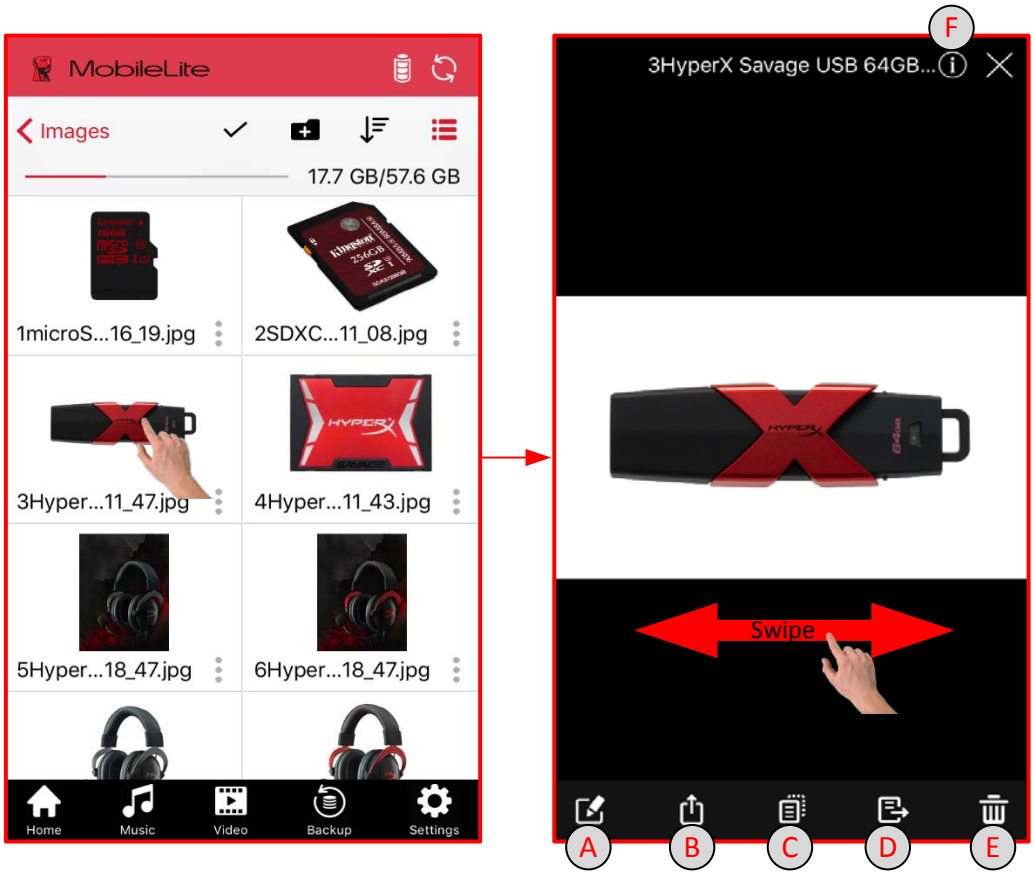

A. **Rename:** ใช้เพื่อเปลี่ยนชื่อไฟล์ปัจจุบัน

B. **Share:** โพสต์ภาพของคุณผ่านทาง Facebook หรือ Twitter ใช้ Open In เพื่อแก้ไขภาพจากแอพภายนอก ส่งอีเมลให้แก่เพื่อนและครอบครัวหรือบันทึกข้อมูลไปยัง Camera Roll ของคุณ

C. **Copy:** ใช้เพื่อคัดลอกไฟล์ที่เลือกไปยังตำแหน่งอื่นใน USB/SD/Offline

D. **Move:** ใช้เพื่อย้ายไฟล์ที่เลือกไปยังตำแหน่งอื่นใน USB/SD/Offline

E. **Delete:** ลบไฟล์ปัจจุบันอย่างถาวร

F. **Info:** แสดงคุณสมบัติไฟล์และเมต้าดาต้า

เครื่องเล่นเพลง

แอพ MLW มีเครื่องเล่นเพลงในตัวที่ผู้ใช้สามารถใช้เพื่อรับฟังเพลง เครื่องเล่นเพลงจะทำงานอยู่เบื้องหลังในกรณีที่ผู้ใช้ต้องการดูภาพ ท่องเว็บหรือทำงานอื่น ๆ

ต่อไปนี้เป็นคำสั่งที่ใช้ได้สำหรับเครื่องเล่นเพลง หากคุณไปที่ตำแหน่งพื้นภายในแอพระหว่างการเปิดเล่นไฟล์เสียง เครื่องเล่นเพลงขนาดเล็กจะปรากฏขึ้นที่ด้านล่างของหน้าจอ การคลิกเลือกที่เครื่องเล่นเพลงขนาดเล็กจะเป็นการนำกลับไปยังเครื่องเล่นเพลงไม่ว่าตำแหน่งของคุณในแอพในปัจจุบันจะอยู่ที่ใดก็ตาม

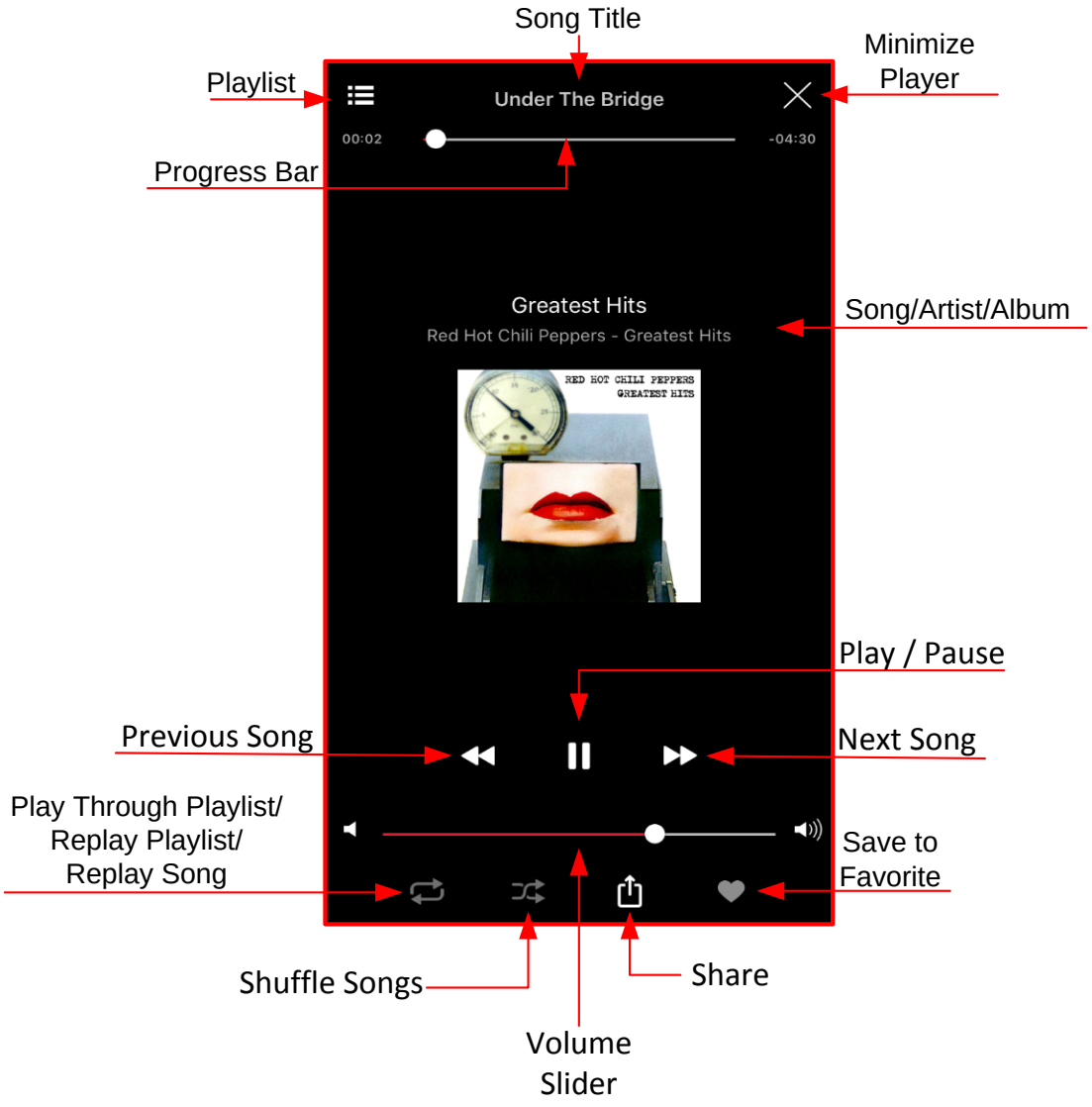

การสตรีมข้อมูลวิดีโอ

แอพ MobileLite Wireless ช่วยให้คุณสามารถรับชมวิดีโอได้ไม่ว่าจะอยู่บนเครื่องบินระหว่างเดินทางติดต่อธุรกิจหรือระหว่างการเดินทางบนท้องถนนทั่ว ๆ ไป เพียงแค่กดเลือกที่ไฟล์วิดีโอ หากงานที่ต้องการคือการรับชมวิดีโอให้เลือกไฟล์วิดีโอเพื่อเริ่มการเปิดเล่นวิดีโอ หากคุณต้องการจัดการไฟล์วิดีโอ จะมีตัวเลือกปรากฏขึ้นที่หน้าจอนี้

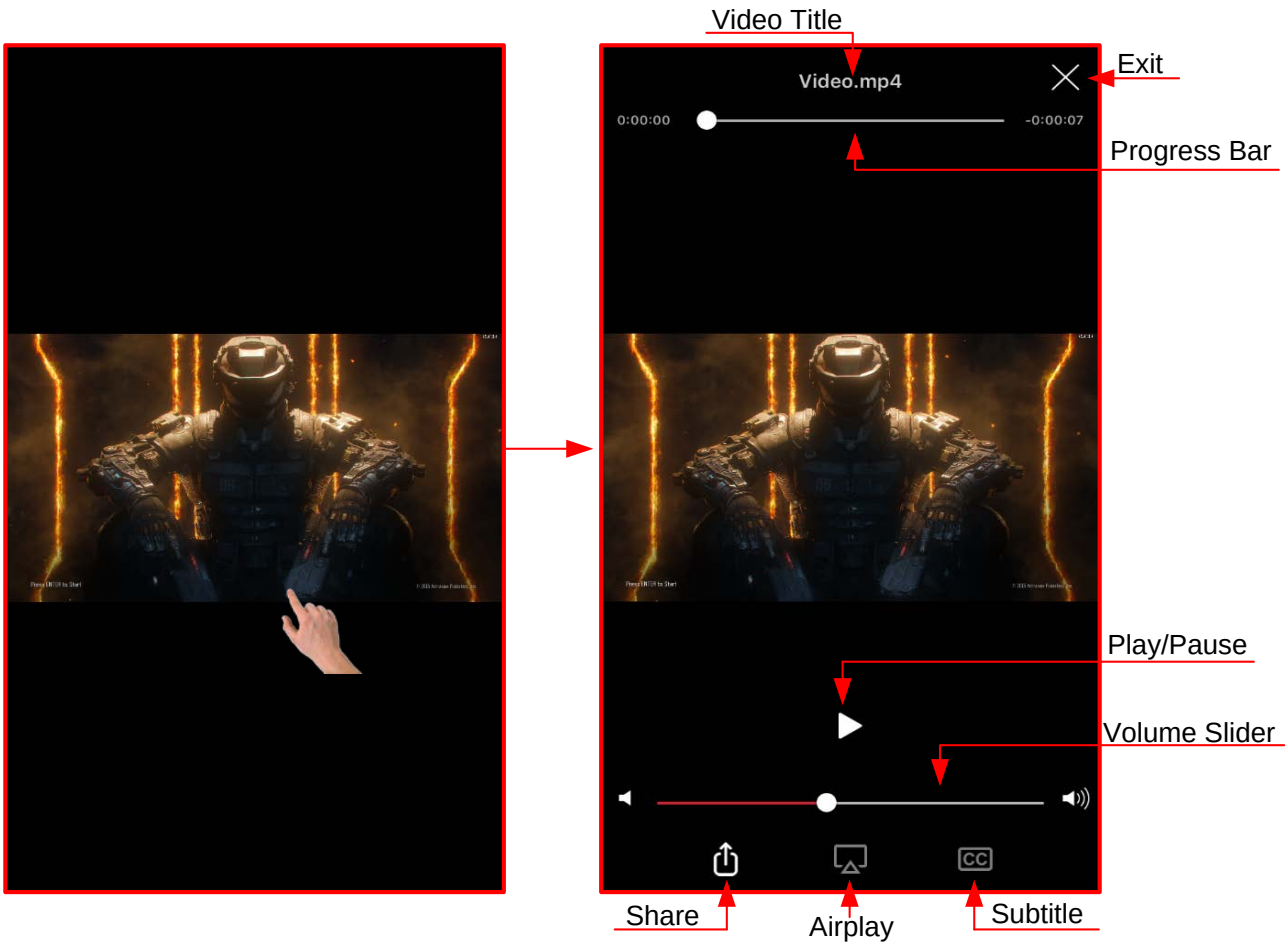

ไฟล์ที่ไม่รองรับ:

MLWG สามารถเปิดฟอร์แมตไฟล์ทั้งหมดที่อุปกรณ์พกพาของคุณรองรับ เปิดฟอร์แมตที่ไม่รองรับโดยทำตามคำแนะนำเกี่ยวกับการสืบค้นไฟล์เหล่านี้ผ่านแอพอื่น

เปิดเล่นใน VLC

ขั้นตอนในการเปิดเล่นไฟล์วิดีโอที่ไม่รองรับผาน VLC (แอพเครื่องเล่นวิดีโอฟรี):

1. คลิกที่เมนูตัวเลือกติดกับไฟล์วิดีโอ
2. คลิกที่ไอคอน VLC หากแอพ VLC ไม่ได้ติดตั้งไว้ คุณจะถูกนำไปสู่ App Store เพื่อดาวน์โหลดแอพฟรี

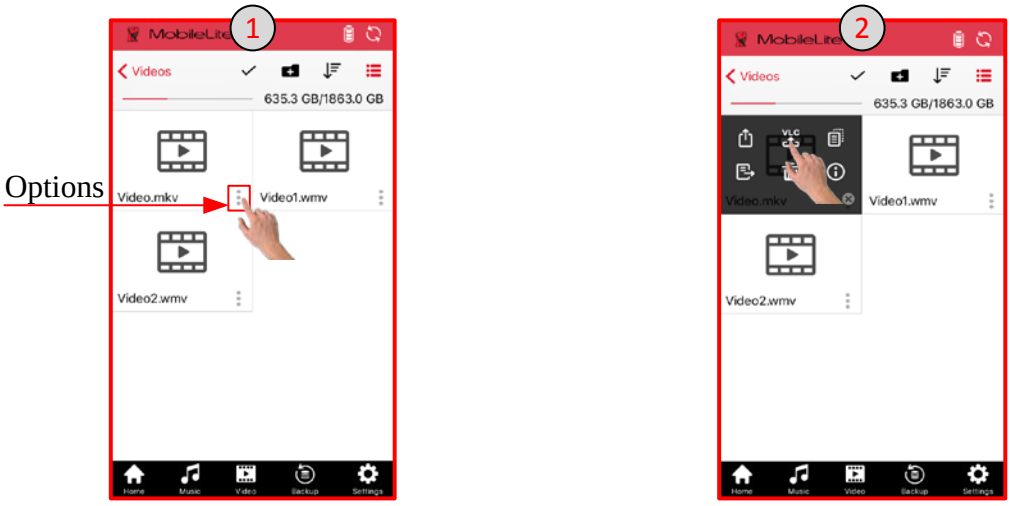

เปิดเล่นในแอพอื่น

แอพ MLW ช่วยให้คุณสามารถเปิดเล่นไฟล์ที่ไม่รองรับในแอพอื่น ๆ

1. คลิกที่เมนูตัวเลือก
2. คลิกที่ไอคอน ‘Share to’ จากนั้นเลือกตัวเลือก ‘Share to’ ที่ต้องการ

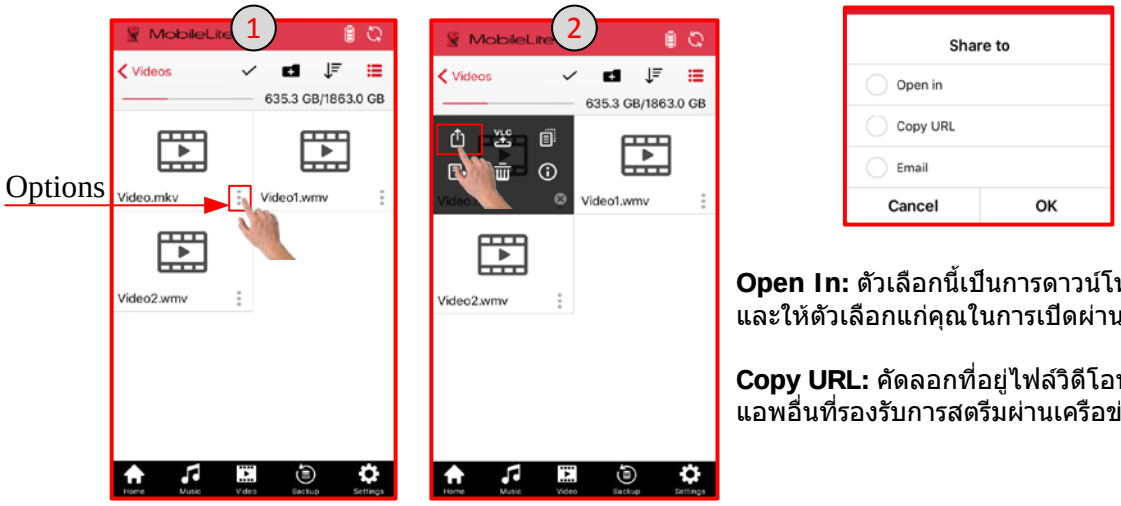

Open In: ตัวเลือกนี้เป็นการดาวน์โหลดวิดีโอและให้ตัวเลือกแก่คุณในการเปิดผ่านแอพอื่น

Copy URL: คัดลอกที่อยู่ไฟล์วิดีโอที่จะวางในแอพอื่นที่รองรับการสตรีมผ่านเครือข่ายไร้สาย

ค่าปรับตั้ง

แอพ MobileLite Wireless ช่วยให้คุณสามารถปรับแต่งค่าเครือข่ายไร้สายสำหรับ MLWG3 ค่าเริ่มต้นประกอบไปด้วย: Name (SSID): MLWG3-xxxx และ MLWG3-5G-xxxx, Security (WPA2): None (ปิดใช้งาน) และ Internet (เชื่อมต่อสัญญาณ): ไม่มี

เข้าไปยังค่าปรับตั้ง MLWG3 โดยเลือก ‘Settings’ ด้านล่างของหน้าจอแอพ MLW

การเปลี่ยนชื่อ (SSID) ของ MLWG3

แอพ MLW จะมีตัวเลือกในการแก้ไขชื่อ (SSID) ของ MLWG3 (ค่าเริ่มต้น MLWG3-xxxx และ MLWG3-5G-xxxx) อักขระสี่ตัวสุดท้ายของที่อยู่ MAC ของเครื่องจะใช้แทนที่ ‘xxxx’ การเปลี่ยนชื่อ (SSID) มีขึ้นเพื่อไม่ให้เกิดความสับสนหากมีอุปกรณ์หลายตัวอยู่ในระยะใกล้กัน Name (SSID) หรือ Service Set Identifier ใช้เพื่อระบุชื่ออุปกรณ์ (1 - 32 ตัวอักษร) เพื่อจะถ่ายทอดสัญญาณเผยแพร่ไว้ในรายการเครือข่ายไร้สายที่มีสำหรับอุปกรณ์พกพาของคุณ

ขั้นตอนการเปลี่ยนชื่อ (SSID):

1. คลิกที่ ‘Settings’ ด้านล่างของหน้าจอแอพ MLW
2. คลิกที่ ‘MLW Setup’
3. คลิกที่ ‘Wireless Setup’

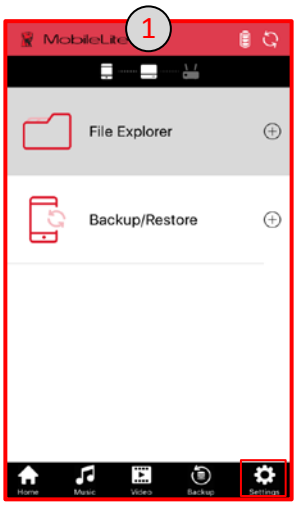

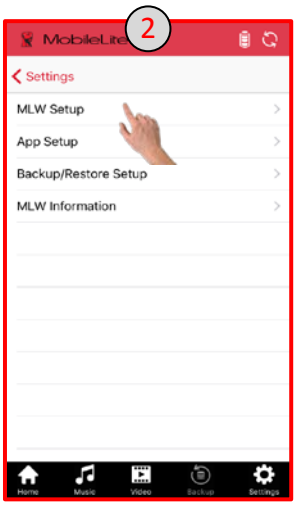

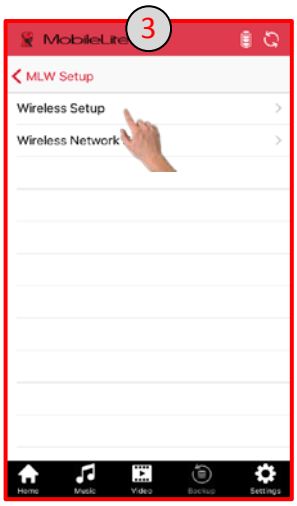

ต่อในหน้าถัดไป...

4. คลิกที่ช่องชื่อ (SSID) ที่คุณต้องการแก้ไข หลังจากชื่อเครือข่ายไร้สายที่ต้องการพร้อมแล้ว ให้คลิก 'Save'
5. MLWG3 จะรีสตาร์ทและตัดการเชื่อมต่อของคุณจากสัญญาณไร้สาย หลังจากรีสตาร์ทแล้ว ให้เชื่อมต่ออุปกรณ์ MLWG3 อีกครั้งโดยใช้ชื่อ (SSID) ใหม่



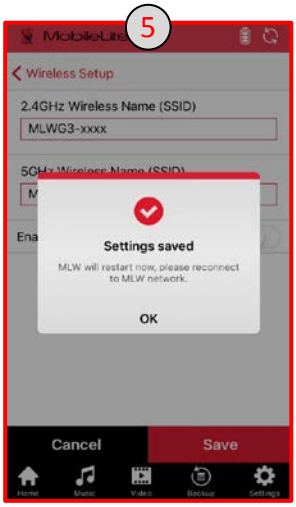

การเปิดใช้ระบบความปลอดภัย (WPA2)

ตัวเลือกนี้ช่วยป้องกันการเรียกใช้อุปกรณ์ MLWG3 โดยไม่ได้รับอนุญาต โดยจะแจ้งให้คุณกรอกรหัสผ่าน

ขั้นตอนในการเปิดระบบความปลอดภัย:

1. คลิกที่ 'Settings' ด้านล่างของแอพ MLW
2. คลิกที่ 'MLW Setup'
3. คลิกที่ 'Wireless Setup'

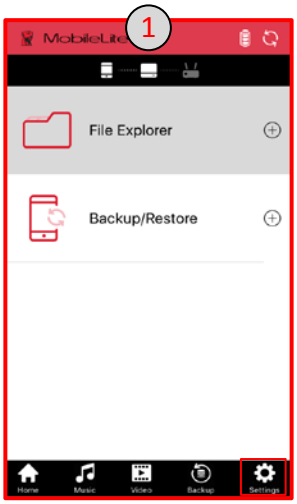

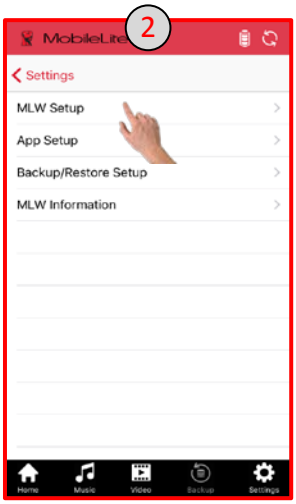

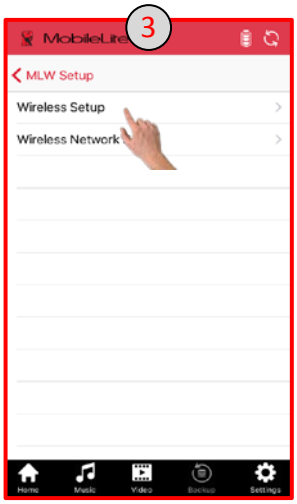

ต่อในหน้าถัดไป...

4. ติดกับ ‘Enable Security’ ให้กวาดแถบเลื่อนไปทางขวาและกรอกรหัสผ่านที่ต้องการ พิมพ์รหัสผ่านให้ถูกต้อง ใช้ ‘Show Password Icon’ เพื่อช่วยแสดงรหัสผ่านของคุณขณะพิมพ์ จะต้องรีเซ็ต MLW เป็นค่าจากโรงงาน หากกรอกรหัสผ่านไม่ถูกต้อง คลิก Save
5. MLWG3 จะรีสตาร์ทและตัดการเชื่อมต่อของคุณจากสัญญาณไร้สาย หลังจากทำการรีสตาร์ท ให้ต่อ MLWG3 ใหม่และกรอกรหัสผ่านใหม่ลงไป



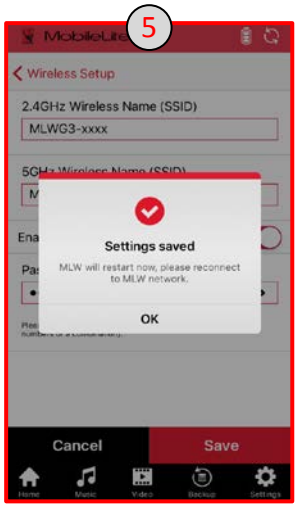

การใช้งานอินเทอร์เน็ต (โหมด Bridge)

โดยปกติสายอากาศWi-Fi ในอุปกรณ์พกพาจะใช้สำหรับเชื่อมต่ออินเทอร์เน็ตทั้งนี้ MobileLite Wirelessจะใช้สายอากาศ Wi-Fi จากอุปกรณ์จาก Apple เพื่อสตรีมข้อมูล และจะมีการตัดการเชื่อมต่อกับอุปกรณ์พกพาจากอินเทอร์เน็ตได้อย่างมีประสิทธิภาพ โชคดีที่สายอากาศ Wi-Fi ของ MobileLite Wireless รองรับการสื่อสารแบบสองทิศทาง และสามารถใช้งานสำหรับ Bridge Mode ได้ โหมดการทำงานนี้ช่วยให้คุณเชื่อมต่อกับ MLWG3 ขณะเชื่อมต่อกับเครือข่าย Wi-Fi (เป็นไคลเอนท์โฮสต์) ซึ่งสามารถเชื่อมต่ออินเทอร์เน็ต

ตั้งค่าคุณสมบัตินี้และดูรายการเครือข่ายไร้สายที่มีในพื้นที่ได้ตามขั้นตอนต่อไปนี้:

1. ใช้แอพ MLWG3 เพื่อคลิกที่ ‘Settings’ ด้านล่างของหน้าจอ
2. คลิกที่ ‘MLW Setup’
3. คลิกที่ ‘Wireless Network Setup’

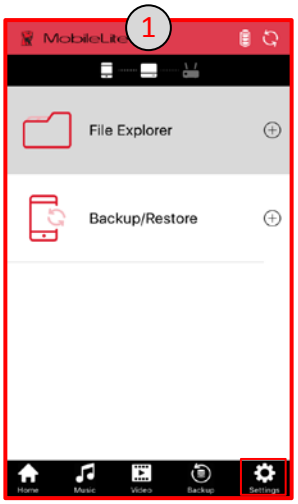

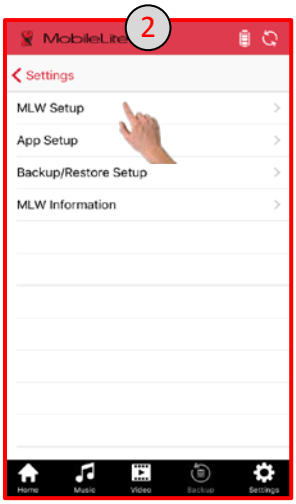



ต่อจากหน้าที่แล้ว...

4. เลือกเครือข่าย Wi-Fi ที่เชื่อถือได้
5. แอพ MLW จะแจ้งขอรหัสผ่าน Wi-Fi ของเครือข่าย Wi-Fi หากเลือกเปิดระบบความปลอดภัยไว้
6. MLWG3 จะรีสตาร์ทหลังจากคลิกเลือก OK หากไม่มีรหัสผ่าน อุปกรณ์ MLW จะทำการรีสตาร์ทอัตโนมัติ

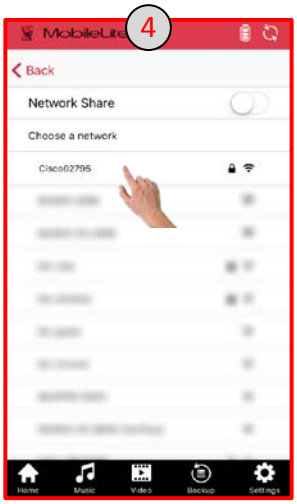

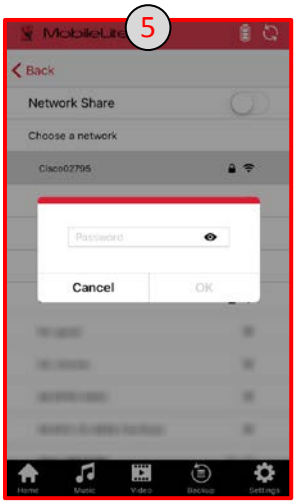

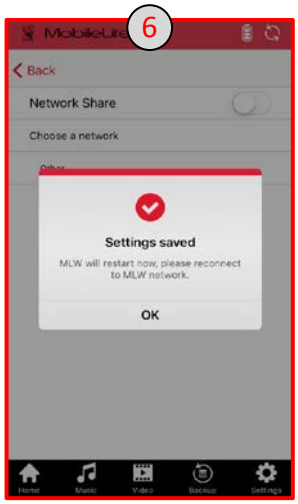

การตรวจสอบว่าส่วนการเชื่อมต่อเปิดใช้งานอยู่

หลังจาก MLWG3 รีสตาร์ท คุณจะต้องเชื่อมต่อกับเครือข่าย Wi-Fi ของ MLWG3 ใหม่

การยืนยันว่าคุณเปิดใช้โหมดเชื่อมต่อ (Bridge) อยู่:

1. ตรวจสอบไอคอนสถานะการเชื่อมต่อด้านบนของหน้าจอว่าไม่เป็นแถบสีเทา
2. หากคุณกลับไปที่ 'Wireless Network Setup' จาก 'Settings' คุณจะพบเครื่องหมายสีแดงติดกับเครือข่ายที่เชื่อมต่ออยู่ คุณสามารถคลิกที่ 'x' เพื่อไม่จำเครือข่ายในกรณีที่ต้องการ
3. LED การเชื่อมต่อจะติดสว่างที่ MLWG3 เพื่อแจ้งว่าอุปกรณ์สามารถเชื่อมต่ออินเทอร์เน็ต

ขณะเชื่อมต่อกับ MLWG3 ให้เปิดอินเทอร์เน็ตเบราเซอร์ จากนั้นกรอก URL เช่น Kingston.com เพื่อยืนยันว่าคุณสามารถเชื่อมต่ออินเทอร์เน็ตได้

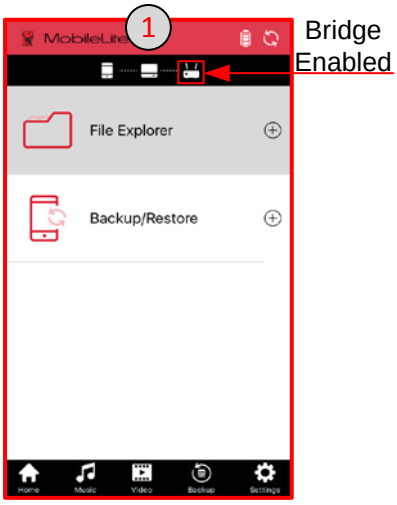



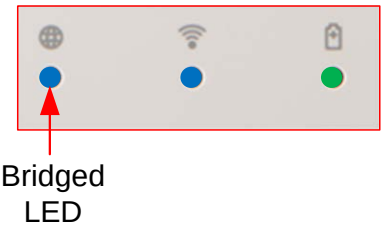

การใช้งานอินเทอร์เน็ตผ่านพอร์ตEthernet (จุดเชื่อมต่อสัญญาณ)

หากคุณเชื่อมต่ออินเทอร์เน็ตผ่านสาย คุณสามารถเสียบสาย Ethernet เข้าที่พอร์ต Ethernet ที่ Kingston MLWG3 ทั้งนี้เพื่อให้คุณสามารถจัดทำจุดเชื่อมต่อสัญญาณสำหรับการเชื่อมต่ออินเทอร์เน็ตแบบไร้สาย ขณะเชื่อมต่อในโหมดต่อเชื่อมผ่าน Ethernet โหมดต่อเชื่อม Wi-Fi จะปิดทำงานชั่วคราวจนกว่าสาย Ethernet จะถูกถอดออก

หมายเหตุ: ใช้ได้เฉพาะกับ DHCP

เพียงแค่ต่อสายเครือข่าย Ethernet เข้ากับพอร์ต Ethernet ที่ MLWG3 ตรวจสอบว่า LED การเชื่อมต่อติดสว่าง เพื่อยืนยันว่าคุณเชื่อมต่อกับเราเตอร์ได้สำเร็จ

หากยังไม่ได้ดำเนินการ ให้เชื่อมต่อกับเครือข่าย MLWG3

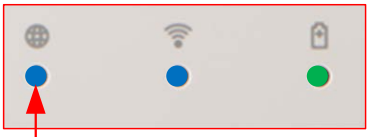

Bridged LED

แชร์เครือข่าย

หลังจากเปิดใช้การเชื่อมต่ออินเทอร์เน็ตสำหรับ MLWG3 (bridged) คุณจะสามารถเปิดใช้ ‘Network Share’ และสืบค้นสื่อมีเดียของคุณได้โดยไม่ต้องปรับค่า Wi-Fi ของอุปกรณ์พกพาตราบเท่าที่อุปกรณ์พกพาเชื่อมต่ออยู่กับเครือข่ายเดียวกับที่คุณใช้เพื่อต่อเชื่อม MLWG3

การเปิดใช้การแชร์เครือข่าย

1. คลิกที่ ‘Settings’ ด้านล่างของหน้าจอแอพ MLW
2. คลิกที่ ‘MLW Setup’ จากนั้นในหน้าจอถัดไปคลิกที่ ‘Wireless Setup’

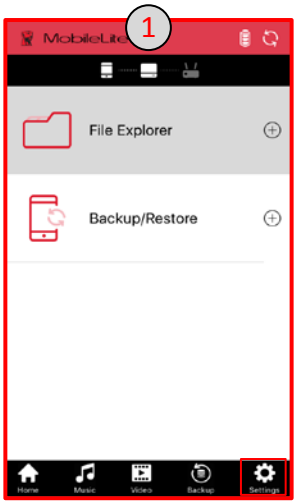

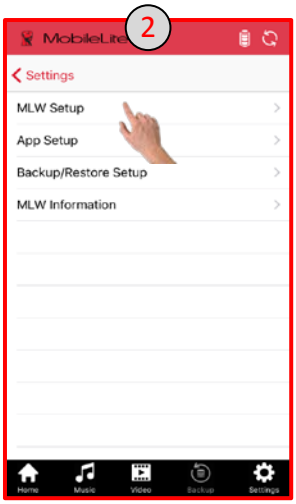



ต่อในหน้าถัดไป...

3. กวาดนิ้วไปที่ปุ่ม ‘Network Share’ ทางด้านขวาเพื่อเปิดใช้งาน
4. กรอกรหัสผ่านเพื่อสืบค้นอุปกรณ์จัดเก็บข้อมูล (แนะนำ) จากนั้นคลิก ‘Yes’
5. คลิก ‘OK’ เพื่อสิ้นสุดขั้นตอน

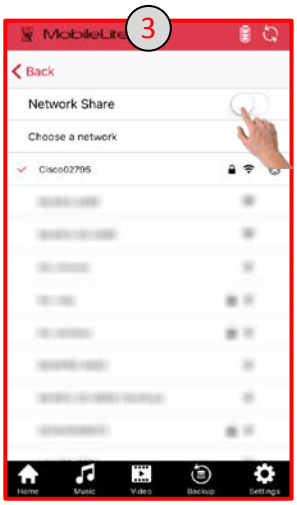

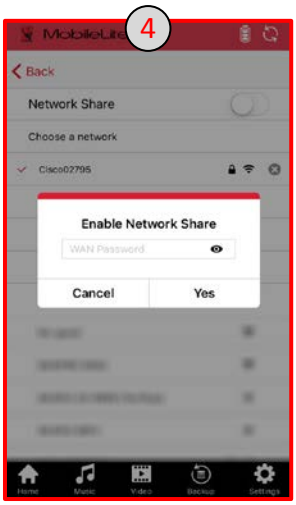

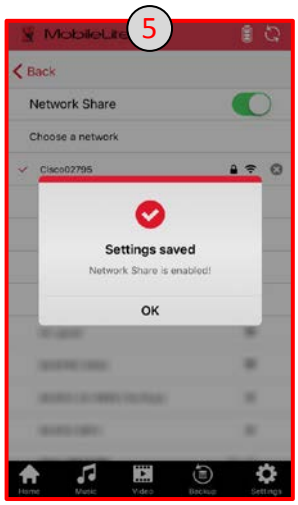

การใช้งาน MLWG3 ผ่านคอมพิวเตอร์

เครือข่ายไร้สายของ MLWG3 ช่วยให้คุณสามารถเรียกดูเนื้อหาในอุปกรณ์จัดเก็บข้อมูล USB และการ์ด SD จากคอมพิวเตอร์

อินเทอร์เน็ตเบราเซอร์

1. จากค่าเครือข่าย Wi-fi ของคอมพิวเตอร์ ให้เชื่อมต่อกับเครือข่าย MLWG3 (MLWG3-XXXX)
2. เปิดอินเทอร์เน็ตเบราเซอร์ที่รองรับ (Chrome, Firefox, Internet Explorer หรือ Safari)
3. จากแถบที่อยู่ ให้พิมพ์ที่อยู่ IP ของ MLWG3 เป็น 192.168.202.254
4. คุณสามารถเรียกดู/ดาวน์โหลดข้อมูลของคุณที่บันทึกไว้ได้แล้วตอนนี้

แชร์/เทียบผังไดร์เครือข่าย

Mac

1. เชื่อมต่อเครือข่าย MLWG3 (MLWG3-XXXX) โดยใช้ค่าเครือข่าย Wi-Fi ของคอมพิวเตอร์ของคุณ
2. จาก Finder คลิก Go จากนั้นคลิก Connect to Server
3. พิมพ์ที่อยู่ IP ของ MLWG3 เป็น 192.168.202.254 จากนั้นคลิกเชื่อมต่อ
4. เลือกไดร์ฟที่ต้องการเชื่อมต่อเป็น SD_Card1 และ/หรือ USB1 จากนั้นคลิก OK อุปกรณ์บันทึกข้อมูล USB/SD ที่เชื่อมต่อกับ MLWG3 ของคุณสามารถใช้งานได้จาก Finder แล้วในตอนนี้

Windows

1. เชื่อมต่อเครือข่าย MLWG3 (MLWG3-XXXX) โดยใช้ค่าเครือข่าย Wi-Fi ของคอมพิวเตอร์ของคุณ
2. เปิด File/Windows Explorer คลิกขวาที่ This PC/Computer จากนั้นเลือก Map Network Drive
3. เลือกอักขระกำกับไดร์ฟที่คุณต้องการ พิมพ์ \\192.168.202.254\USB1 or \\192.168.202.254\SD_Card1 จากนั้นคลิก Finish คุณจะต้องทวนซ้ำขั้นตอนในการทำแผนผังไดร์ฟอื่น ๆ สำหรับ USB1 หรือ SD_Card1 อุปกรณ์บันทึกข้อมูล USB/SD ที่เชื่อมต่อกับ MLWG3 ของคุณสามารถใช้งานได้จาก File/Windows Explorer แล้วในตอนนี้

การล้างไฟล์แคช

แอพ MLW จะทำการแคชไฟล์เพื่อปรับปรุงประสิทธิภาพในการทำงาน หากพื้นที่ดิสก์เหลือน้อย แอพจะมีตัวเลือกสำหรับลบไฟล์ชั่วคราวจากแอพ MLW

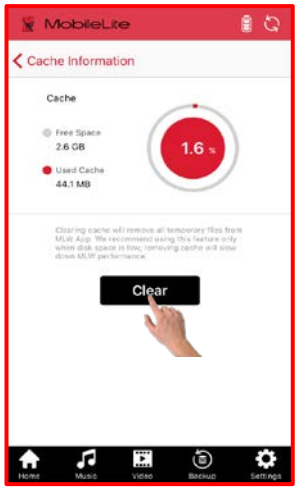

ขั้นตอนในการล้างแคช:

1. คลิกที่ ‘Settings’
2. คลิก ‘App Setup’
3. คลิก ‘Cache Information’
4. คลิก ‘Clear’
5. คุณจะพบหน้าต่างป๊อปอัพปรากฏขึ้นมา คลิก ‘OK’ เพื่อล้างแคช

หมายเหตุ: การล้างแคชจะเป็นการลบไฟล์ชั่วคราวทั้งหมดจากแอพ MLW แนะนำให้ใช้คุณสมบัตินี้เฉพาะในกรณีที่พื้นที่ดิสก์เหลือน้อย การลบแคชจะทำให้ MLW ทำงานช้าลง

ข้อมูล MLW ข้อมูลส่วนจัดเก็บข้อมูลและฟอร์แมต

คุณสามารถใช้แอพ MLW เพื่อตรวจสอบเวอร์ชั่นเฟิร์มแวร์ล่าสุดสำหรับอุปกรณ์ MLW เวอร์ชั่นแอพ รุ่นของ MLW และข้อมูลส่วนการจัดเก็บ (USB และการ์ด SD)

การข้อมูล MLW และข้อมูลการจัดเก็บ:

1. คลิกที่ ‘Settings’ จากนั้นในหน้าจอถัดไปให้คลิกที่ ‘Storage Information’
2. คลิกที่ ‘Storage Information’ เพื่อดูพื้นที่จัดเก็บข้อมูลทั้งหมดและพื้นที่ที่ใช้สำหรับอุปกรณ์จัดเก็บข้อมูลที่ปัจจุบันเชื่อมต่อกับ MLWG3



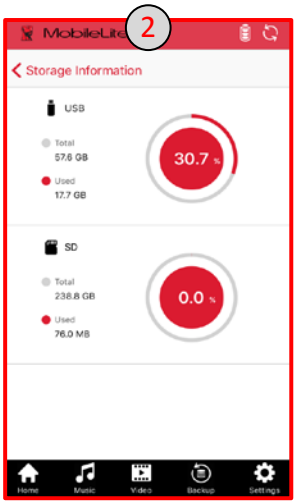

อัพเดตเฟิร์มแวร์

แอพ MLW จะตรวจหาข้อมูลอัพเดตเฟิร์มแวร์อัตโนมัติ ข้อมูลอัพเดตเฟิร์มแวร์สำหรับ MLWG3 จะเพิ่มคุณสมบัติการทำงานต่าง ๆ และแก้ไขปัญหาที่พบจากฮาร์ดแวร์เวอร์ชั่นก่อนหน้า แนะนำให้อัพเดตเฟิร์มแวร์เพื่อให้แน่ใจว่าคุณจะใช้งานอุปกรณ์ได้เต็มประสิทธิภาพมากที่สุด

หากมีข้อมูลอัพเดตเฟิร์มแวร์แอพจะแสดงข้อความต่อไปนี้:

1. Firmware update available, please insert a USB or SD to MLW before updating.
2. ข้อมูลอัพเดตเฟิร์มแวร์จะอัพโหลดไปยัง USB หรือ SD ซึ่งจะไม่ส่งผลต่อข้อมูลในปัจจุบันของคุณ
3. การอัพเกรดจะเริ่มต้นขึ้นและใช้เวลาดำเนินการประมาณ 3-5 นาที
4. หลังจากเสร็จสิ้น ให้ทำการเชื่อมต่อ MLW ใหม่

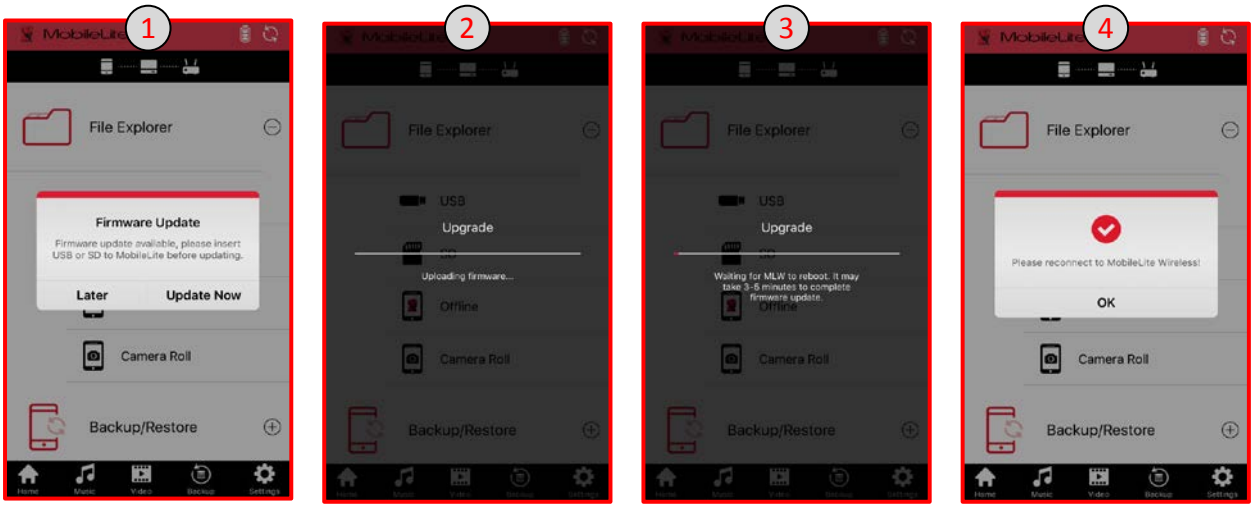

หมายเหตุ: เพื่อให้แอพตรวจสอบและอัพเดตเฟิร์มแวร์ จะต้องต่อเชื่อม MLW กับอินเทอร์เน็ต (การเปิดใช้งานการเชื่อมต่ออินเทอร์เน็ต) ตรวจสอบและอัพเดตเฟิร์มแวร์ล่าสุดด้วยตัวเองโดยคลิกที่ลิงค์ด้านล่าง หรือคัดลอกและวางลิงค์ไปยังแถบที่อยู่ในอินเทอร์เน็ตเบราเซอร์ของคุณ

http://support.kingston.com/us/support/technical/downloads?product=MLWG3&filename=mlwG3_v3



MobileLite Wireless G3

用户手册



目录

介绍 **4**

包装盒内容 4

MOBILELITE WIRELESS G3 (MLWG3) 概述 **5**

产品规格 **6**

要求 **6**

一般文件格式支持 **6**

MOBILELITE WIRELESS 充电 **7**

电池 LED 7

备用电池 **7**

安装 MOBILELITE WIRELESS 应用程序 **8**

如何连接 MLWG3 **9**

MOBILELITE WIRELESS 应用程序概述 **10**

如何备份相机胶卷 **11**

使用相机胶卷 11

使用一键备份 12

使用备份/恢复 13

如何备份/恢复联系人和日历 **14**

备份联系人和日历 14

恢复联系人、日历和相机胶卷 15

备份/恢复设置 **15**

文件管理 **16**



照片 17

音乐播放器 18

流式传输视频 19
不支持的文件格式 20
在 VLC 中播放 20
在第三方应用程序中播放 20

设置 21
如何更改 MLWG3 的名称 (SSID) 21
如何启用安全措施 (WPA2) 22
如何访问互联网（桥接模式） 23
如何确认桥接是否启用 24

通过以太网接口（接入点）访问互联网 24

网络共享 25
如何启用网络共享 25

使用计算机访问 **MLWG3** 26
互联网浏览器 26
共享/映射网络驱动器 26
Mac 26
Windows 26

清除缓存文件 27

MLW 信息、存储信息和格式 27

固件更新 28

介绍

MobileLite Wireless G3 (MLWG3) 是一款无线读卡器，使您可将 MLWG3 所连接 SD 闪存卡或 USB 闪存盘中的数字媒体内容（音乐、照片、视频、文档等）以无线方式传输到受支持的移动设备上。MobileLite Wireless G3 具有独立的移动无线网络，它的锂离子电池使您可在长达 12 小时的时间内随时随地通过 Wi-Fi 访问您的数字媒体库（在 30 英尺的范围内）。MobileLite Wireless G3 是一种用于扩展无法增加或扩大存储容量的设备中移动媒体库容量的绝佳解决方案。

包装盒内容



1 个 MobileLite Wireless MLWG3



1 个 USB 数据线
（1.6 英尺 A 转 Micro-B）
（用于给 MLWG3 充电）



1 个 MicroSD 适配器
（用于将 MicroSD 卡插入 MLWG3）

MobileLite Wireless G3 (MLWG3) 概述

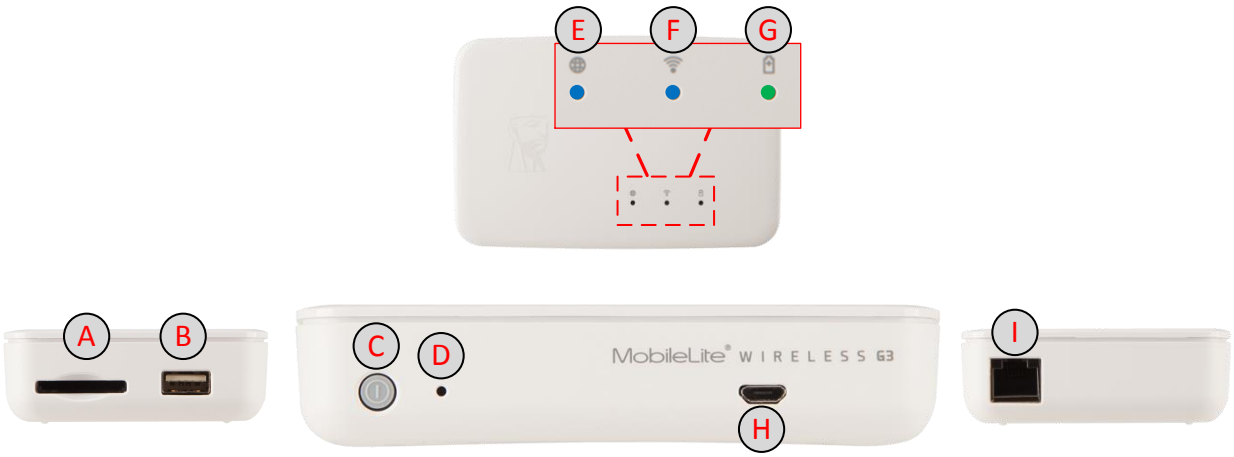

A. SD 插槽 - 能够连接闪存卡 - SD、SDHC、SDXC，或 microSD、microSDHC、microSDXC（通过随附的适配器）。

B. USB 2.0 接口 - 能够连接外部 USB 存储设备（多达 2TB）。它还能为移动设备充电。

C. 电源按钮 - 接通或关闭 MLWG3 设备的电源。

D. 重置按钮 - 将 MLWG3 设备重置回其初始（默认）配置。（按下按钮 13 秒钟进行重置）。

E. 桥接 LED - 指示 MLWG3 是否通过 Wi-Fi 或以太网连接桥接到互联网网关。

F. Wi-Fi LED - 指示 Wi-Fi 广播的当前状态。

G. 电池 LED/电源* - 指示当前的电池状态和电源状态。

H. Micro-B USB 接口 - 利用随附的 USB 数据线为 MLWG3 充电。

I. 以太网接口 – 能够连接以太网线缆以便创建无线互联网访问的接入点。

** 电池 LED/电源也可以在 MLWG3 电源打开的情况下指示剩余电池使用时间。绿色表示剩余 51% - 100% 的电池电量；橙色表示剩余 25% - 50% 的电池电量；红色表示剩余 25% 或更少的电池电量。*



产品规格

- 存储设备的输入：USB 和 SD 卡。读取 SD、SDHC、SDXC 和 microSD、microSDHC、microSDXC（通过随附的适配器）
- 支持的文件系统：FAT、FAT32、NTFS、exFAT
- 尺寸：115mm x 80mm x 24mm
- 重量：192g
- 无线网络接口 2.4GHz 802.11b/g/n 和 5GHz 802.11ac
- 用作接入点的 WLAN 以太网接口
- 可充电电池提供长达 11 小时的连续使用时间；内置 5,400 mAh 锂离子电池，最大 3.7V 2.0A 输出
- 对“相机胶卷”的支持使您可将照片和视频从移动设备移动到 USB/SD 存储选项，以便释放空间
- 随附 USB 转 micro USB 数据线，用于给 MLWG3 充电
- 工作温度：0°C 至 35°C
- 保存温度：0°C 至 45°C
- 质量保证，2 年保固，免费技术支持
- MLWG3 可以存储任意文件类型。播放和查看功能取决于移动设备支持的文件格式

要求

- 运行 iOS 8 或 9 的 iOS 移动设备
- 可以通过互联网访问 App Store 的 iOS 移动设备（用于安装 MobileLite Wireless 应用程序）
- 兼容的 iOS 移动设备：
  - ✓ iPad 2/3 代/4 代/Air/Air 2
  - ✓ iPad Mini/Mini 2/Mini 3/Mini 4
  - ✓ iPad Touch 5 代/6 代
  - ✓ iPhone 4S/5/5S/6/6+/6S/6S+

一般文件格式支持

（请查阅您所用移动设备的用户指南，获取所支持文件的完整列表。）

- 音频： mp3、wav
- 视频： m4v、mp4（H.264 视频编解码器）
- 图片： jpg、tif
- 文档： pdf

MobileLite Wireless 充电

我们强烈建议您在开始使用 MLWG3 前为其充满电。利用 2A 电源适配器，这可能最多花费 3 小时。MLWG3 还可以通过计算机 USB 接口或 USB 电源适配器（最低 1.2A）进行充电。

电池 LED

MLWG3 正面的电池指示灯指示当前电池电量，并说明 MLWG3 在连接到电脑或插座时是否在充电。电池 LED 指示灯在充电时闪烁，在充满电后变成稳定绿色 LED。

电池 LED 指示灯也可以在 MobileLite Wireless G3 电源打开的情况下指示剩余电池使用时间。绿色表示剩余 51% - 100% 电池电量；橙色表示剩余 25% - 50% 电池电量；红色表示剩余不到 25% 的电池电量。

51%-100% 电池电量

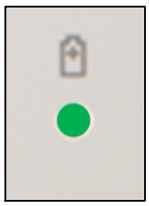

25%-50% 电池电量

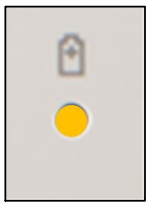

<25% 电池电量

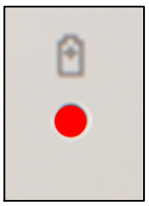

备用电池

除了作为自有的 Wi-Fi 网络之外，MLWG3 也可以用作备用电池。

该功能使您可以使用内置 USB 接口为移动设备充电。

要使用该功能，在 MLWG3 关闭电源的情况下，使用移动设备自带的 USB 电源线，将移动设备连接到 MLWG3 的 USB 接口。

在 MobileLite Wireless G3 接通电源的情况下，MLWG3 电池仍然可以为设备充电，但电池电量会更快耗尽，因为它在为移动设备充电的同时还在广播 Wi-Fi 信号。

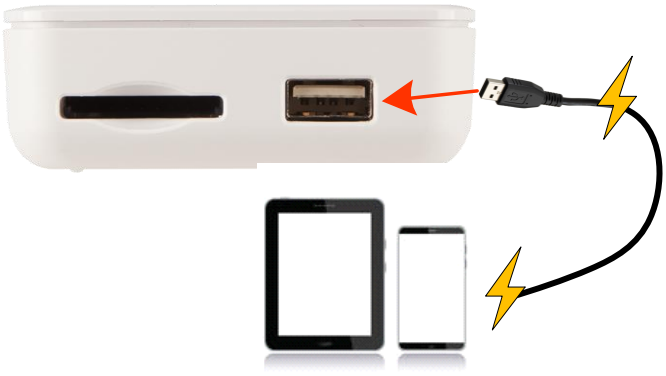

(not drawn to scale)

LED 将闪烁来表示移动设备正在充电。

安装 MobileLite Wireless 应用程序

要配置 MLWG3，首先必须通过在线 App Store（需要互联网访问）将 MobileLite Wireless 应用程序安装到您的移动设备。MobileLite Wireless 应用程序是免费的，您可以通过它定制无线网络设置，并通过无线方式访问上传到 MLWG3 所连接 SD/USB 设备中的内容。

要安装该应用程序，请按照以下步骤操作：

1. 从兼容的 iOS 设备上打开 App Store，并搜索“MobileLite Wireless”。App Store 可能会返回多个搜索结果，务必要选择“MobileLite Wireless”。



2. 找到由 **Kingston Digital, Inc**. 开发的“MobileLite Wireless”应用程序后，轻触“获取”按钮链接。

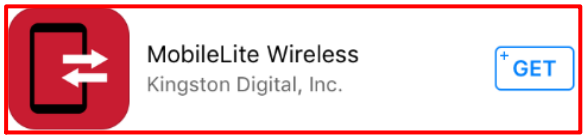

3. 选择“获取”后，蓝色的按钮将变为绿色，显示的文字变为“安装”。选择该按钮将 MobileLite Wireless 应用程序安装到设备上。

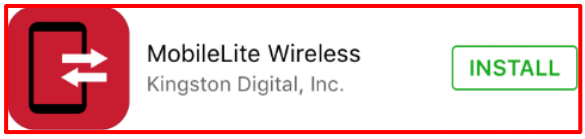

安装完该应用程序后，可以退出 App Store 并继续浏览本手册的下一部分。

如何连接 MLWG3

MobileLite Wireless 是其自有的独立无线网络。在通过移动设备搜索 Wi-Fi 网络时，您可以在可用网络列表中找到“MLWG3-xxxx”和“MLWG3-5G-xxxx”并加入。（XXXX 代表 MLWG3 唯一 MAC 地址的最后四个字符。MAC 地址位于 MLWG3 设备底部的标签上）。

连接步骤：

4. 打开移动设备上的“设置”应用程序。

2. 单击 Wi-Fi。

5. 选择“MLWG3-xxxx”或“MLWG3-5G-xxxx”

默认情况下是没有密码的，通过移动设备连接 MLWG3 时，您便通过该无线信号建立了指向 MLWG3 的专用链接。连接到 MLWG3 后，您将用 MLWG3 的无线连接代替移动设备的互联网连接。这意味着您将无法继续访问互联网。但是，MLWG3 提供了一个桥接功能，您可以在访问 MobileLite Wireless 内容的同时保持 Wi-Fi 互联网连接。请参见第 24 页的“如何访问互联网”。

6. 连接后，MLWG3 网络名称旁将出现一个复选标记。

7. 打开“MobileLite Wireless”应用程序。



如果该应用程序启动后出现左侧的屏幕，单击刷新图标。

如果在刷新后未能连接，重复本页面上的“连接步骤”并重试。

MobileLite Wireless 应用程序概述

当 MobileLite Wireless 应用程序启动时，“主页”是您看到的第一个屏幕，您可以在此轻松访问大部分功能。

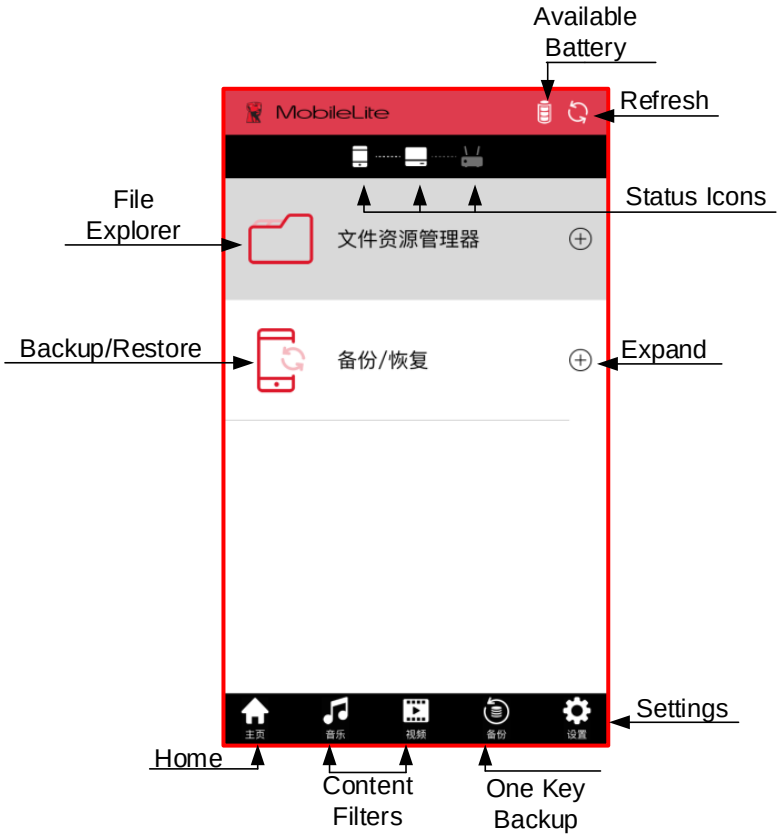

可用电池电量：显示 MLWG3 的剩余电池电量。

刷新：刷新当前屏幕。

状态图标：显示您的移动设备是否连接到 MLW 设备，以及互联网访问是否已启用（桥接模式）。

文件资源管理器：通过单击加号符号展开此选项。它使您可以访问 USB 和 SD 卡，以及访问“离线”文件和“相机胶卷”。

备份/恢复：通过单击加号符号展开，找到针对图片以及联系人和日历条目的备份/恢复选项。

主页：返回应用程序的主页。

内容过滤：过滤 USB 和 SD 卡中存储的音乐或视频文件。

一键备份：将根据此前成功的位置备份“相机胶卷”。

设置：使您可以配置和管理 MLWG3 硬件和应用程序选项。

如何备份相机胶卷

有多种方法备份移动设备中存储的照片和视频。

1. 主页“文件资源管理器”下的“相机胶卷”选项使您可以选择一个或多个要备份的照片/视频。
2. 使用“一键备份”，根据此前成功的位置备份相机胶卷。
3. 使用主页上的“备份/恢复”选项。

使用相机胶卷

1. 在主页上，单击“文件资源管理器”下的“相机胶卷”。
2. 单击要备份的相簿（仅提供相机胶卷和用户创建的相簿）。
3. 单击单个照片或屏幕顶部的复选标记以选择多个照片。







4. 一旦选择好要备份的所有照片，单击复制图标。
5. 接下来，选择存储目标位置（USB 闪存盘、SD 存储或离线）。
6. 创建新文件夹或选择现有文件夹，并单击“确定”。







下一页继续...

7. 状态栏将在屏幕的底部打开。任务状态图标将打开一个包括当前任务更多详情的屏幕，并显示上一任务的历史记录。

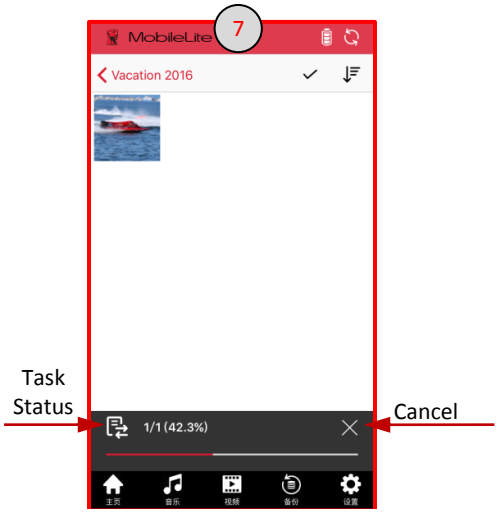

使用一键备份

1. 单击屏幕底部的“一键备份”图标，阅读消息并选择“确定”。
2. 选择存储目标位置（USB 闪存盘或 SD 存储）。
3. 创建新文件夹或选择现有文件夹，并单击“确定”，备份将开始。将在所选目标位置创建一个名为“CameraBackup”的文件夹。

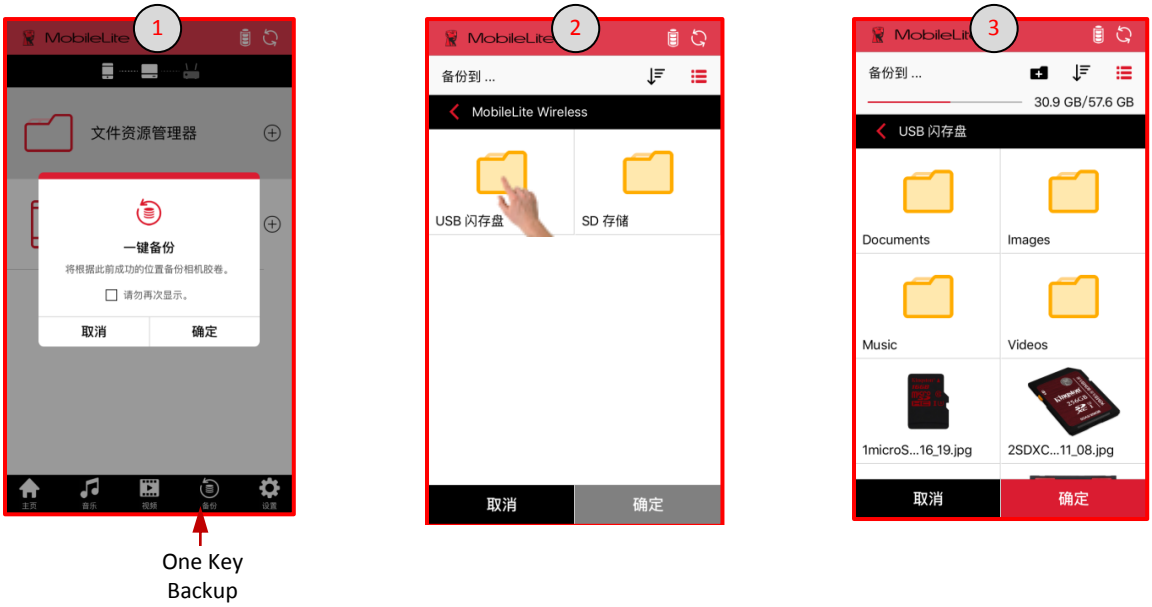

下一页继续...

4. 单击“X”最小化备份屏幕，以便可以继续浏览。最小化时，备份/恢复图标将出现在屏幕顶部。
5. 一旦完成，将出现一条消息来确认备份已完成。通过单击屏幕底部的任意图标或屏幕顶部的“X”，可以退出。

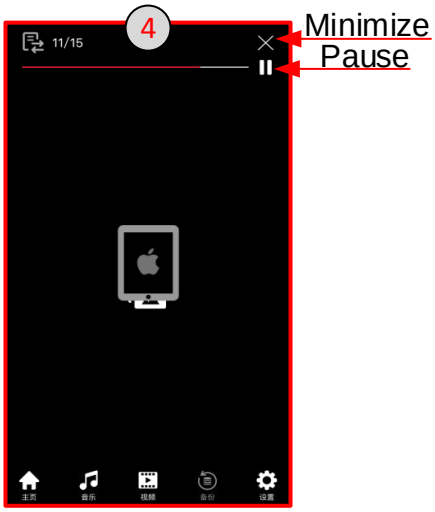

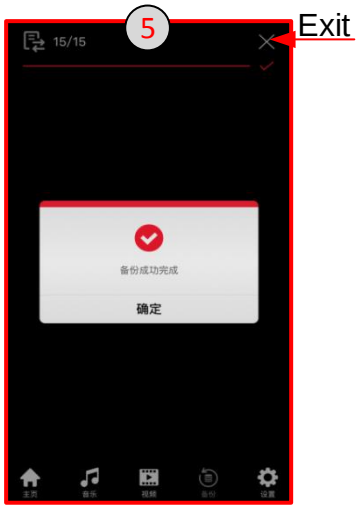

注意：为了继续从相机胶卷中此前成功的位置进行备份，需要使用相同的存储设备和文件夹。此外，“一键备份”所创建的数据库 (db) 文件夹无法被删除。

使用备份/恢复

1. 单击主页“备份/恢复”下的“相机胶卷”（展开下方视图）。
2. 单击备份图标。



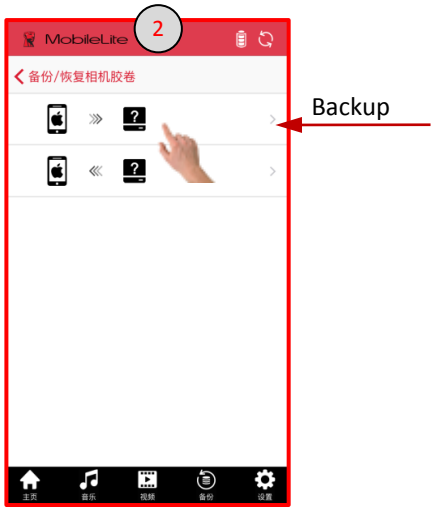

下一页继续...

3. 选择存储目标位置（USB 闪存盘或 SD 存储）
4. 创建新文件夹或选择现有文件夹，并单击“确定”。





如何备份/恢复联系人和日历

MLW 应用程序使您可以将移动设备中保存的联系人和日历条目备份到 USB 或 SD 卡中。在联系人和日历条目被意外删除或损坏的情况下，可以进行恢复。

备份联系人和日历

1. 单击主页“备份/恢复”下的“联系人”或“日历”（展开下方视图）。
2. 单击备份图标。
3. 选择存储目标位置（USB 闪存盘或 SD 存储）。在下个屏幕上，创建新文件夹或选择现有文件夹，并单击“确定”。

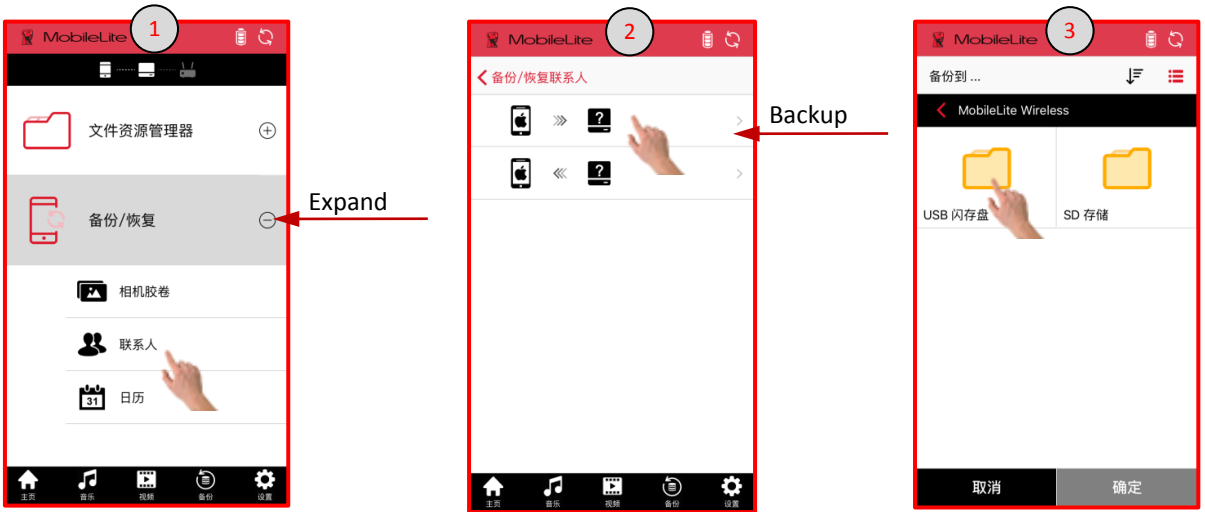

恢复联系人、日历和相机胶卷

1. 在主页“备份/恢复”下面，单击“相机胶卷”、“联系人”或“日历”。
2. 选择恢复选项。
3. 单击存储位置，然后在下个屏幕中选择要恢复到移动设备的文件夹/文件，并单击“确定”。

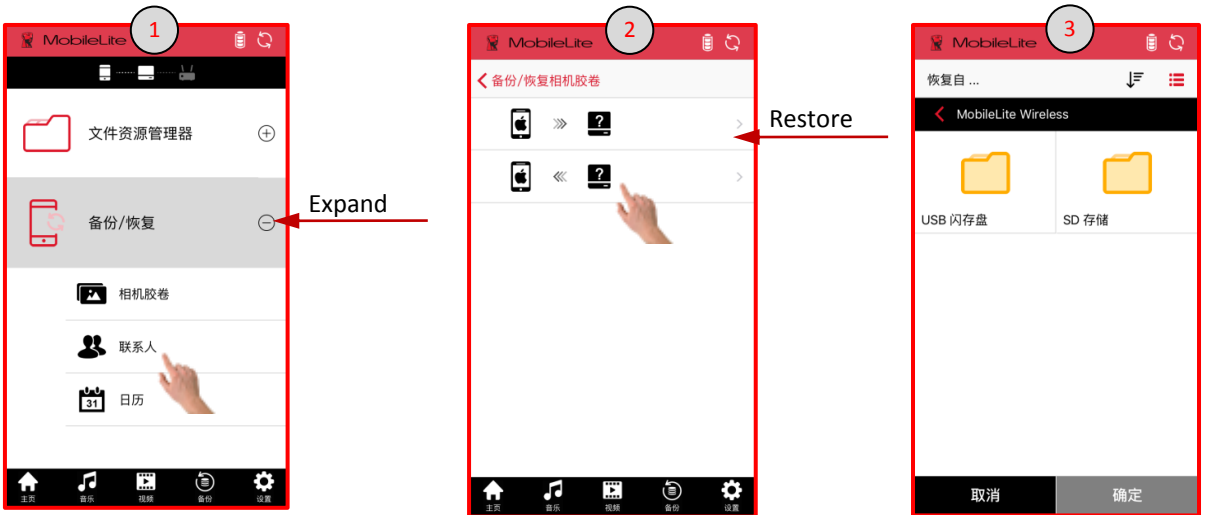

备份/恢复设置

MLW 应用程序将跟踪最新备份的日期和时间以及“备份到”存储位置。



要进入备份/恢复设置：

1. 单击“设置”
2. 单击“备份/恢复设置”
3. 单击“相机胶卷”、“联系人”或“日历”

下个屏幕将显示最新备份的日期和时间以及最新备份的存储位置。

文件管理

MobileLite Wireless 应用程序的一个功能是使您能以无缝的方式管理存储设备中存储的文件/文件夹。这包括创建新文件夹、删除项或重新命名内容。要开始，只需轻触 USB 或 SD；这样做便可启用各种帮助您入门的选项。

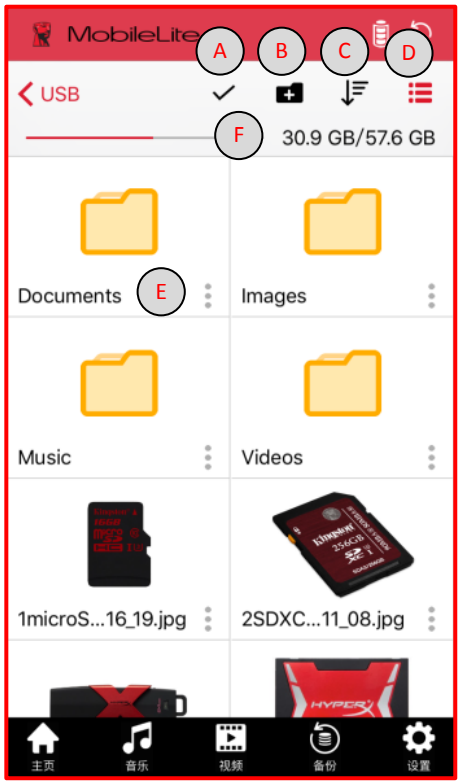

A. 选择：此选项使您可以选择文件/文件夹，还可启用以下选项：

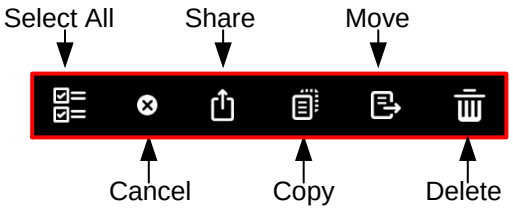

B. 新建文件夹：使您可以创建新文件夹，让文件井然有序。

C. 排序：使您可以依据名称、大小、日期或类型对文件/文件夹排序。

D. 视图：将从缩略图视图切换为列表视图。

E. 菜单：为单个文件/文件夹打开选项

菜单。选项包括复制、移动、删除和信息。

F. 保存温度：显示当前存储设备的已用空间和总空间。

照片

MLWG3 设备使您可以轻松查看记录着难忘回忆的照片，并通过社交媒体或电子邮件轻松分享。通过选择图片文件，将全屏显示照片，您可以向左或向右滑动来查看相簿中的其余照片。您还可以使用文件管理选项。

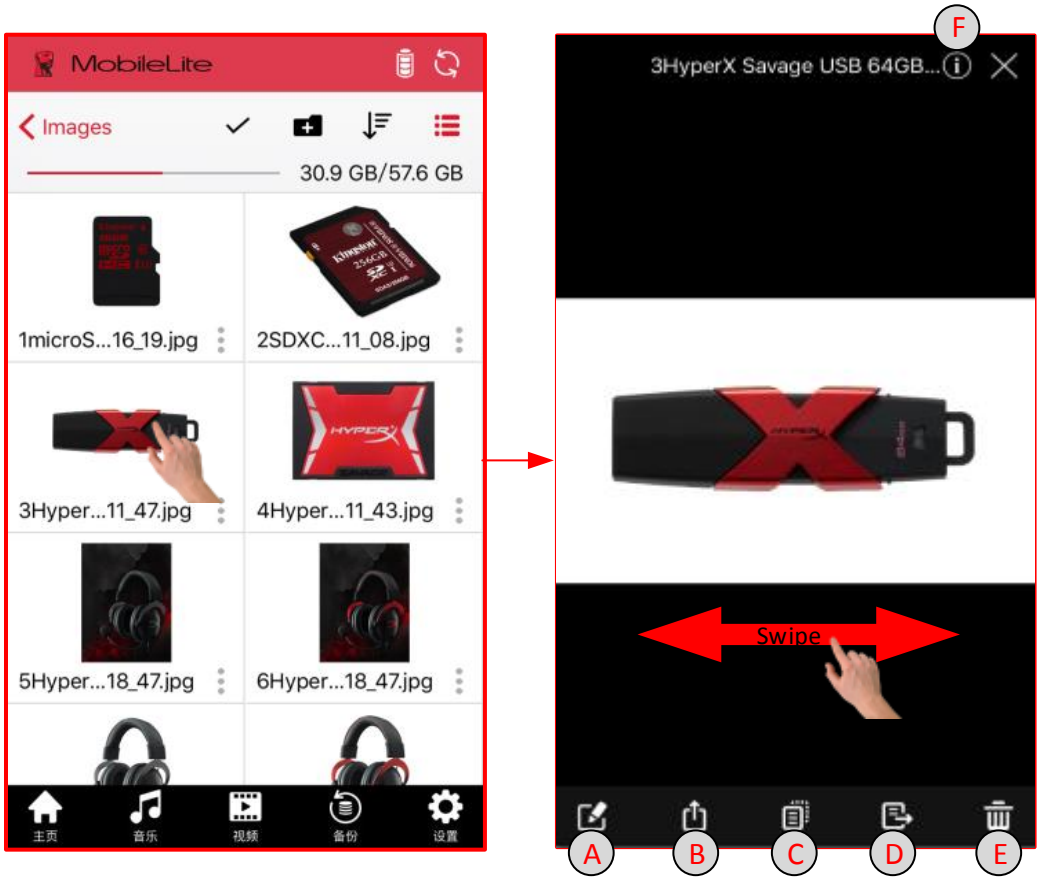

A. 重命名：让您可以重命名当前文件

B. 分享：在 Facebook 或 Twitter 上发布照片，使用“打开于”在第三方应用程序中编辑图片，通过电子邮件发送给亲朋好友，或保存到“相机胶卷”

C. 复制：使您可以把所选文件复制到 USB/SD/离线中的其他位置。

D. 移动：使您可以把所选文件移动到 USB/SD/离线中的其他位置。

E. 删除：永久删除当前文件

F. 信息：显示文件属性和元数据。

音乐播放器

MLW 应用程序具有内置媒体播放器，您可以使用该播放器听音乐。如果您决定查看图片、浏览网络或处理另一个项目，该音乐播放器将继续在后台运行。

以下该音乐播放器的面板。如果您在音乐播放过程中导航到该应用程序的其他位置，一个迷你音乐播放器将出现在屏幕底部。无论您当前位于该应用程序的什么位置，只需单击迷你音乐播放器，即可返回该音乐播放器。

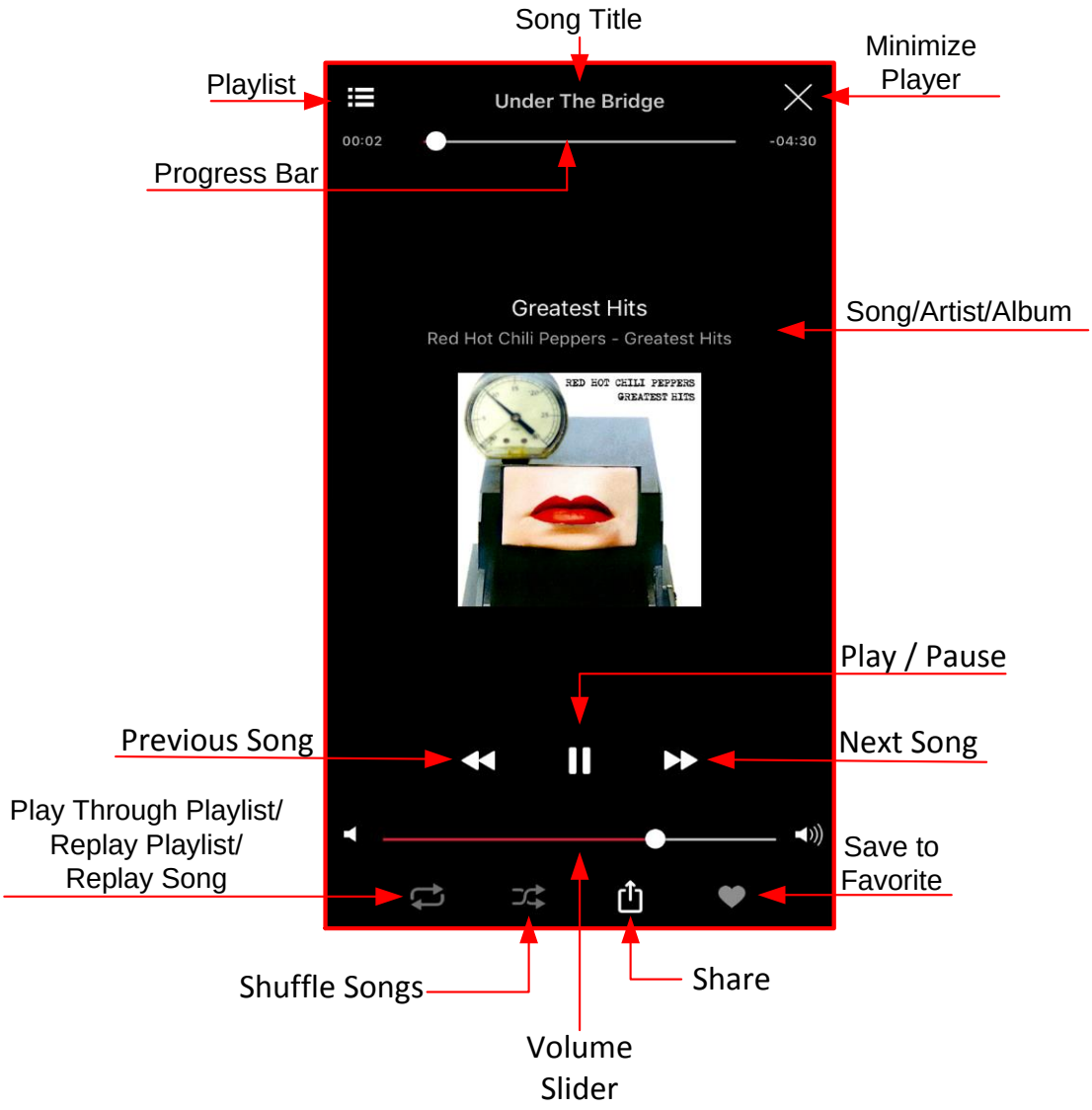

流式传输视频

MobileLite Wireless 应用程序使您能够查看自己的视频，无论您正在差旅飞机上，还是在怀旧的旅途当中。只需点击视频文件即可开始。如果希望观看视频，那么只需选择视频文件即可开始视频播放。如果您想管理视频文件，则可在该屏幕中提供的几个选项中进行选择。

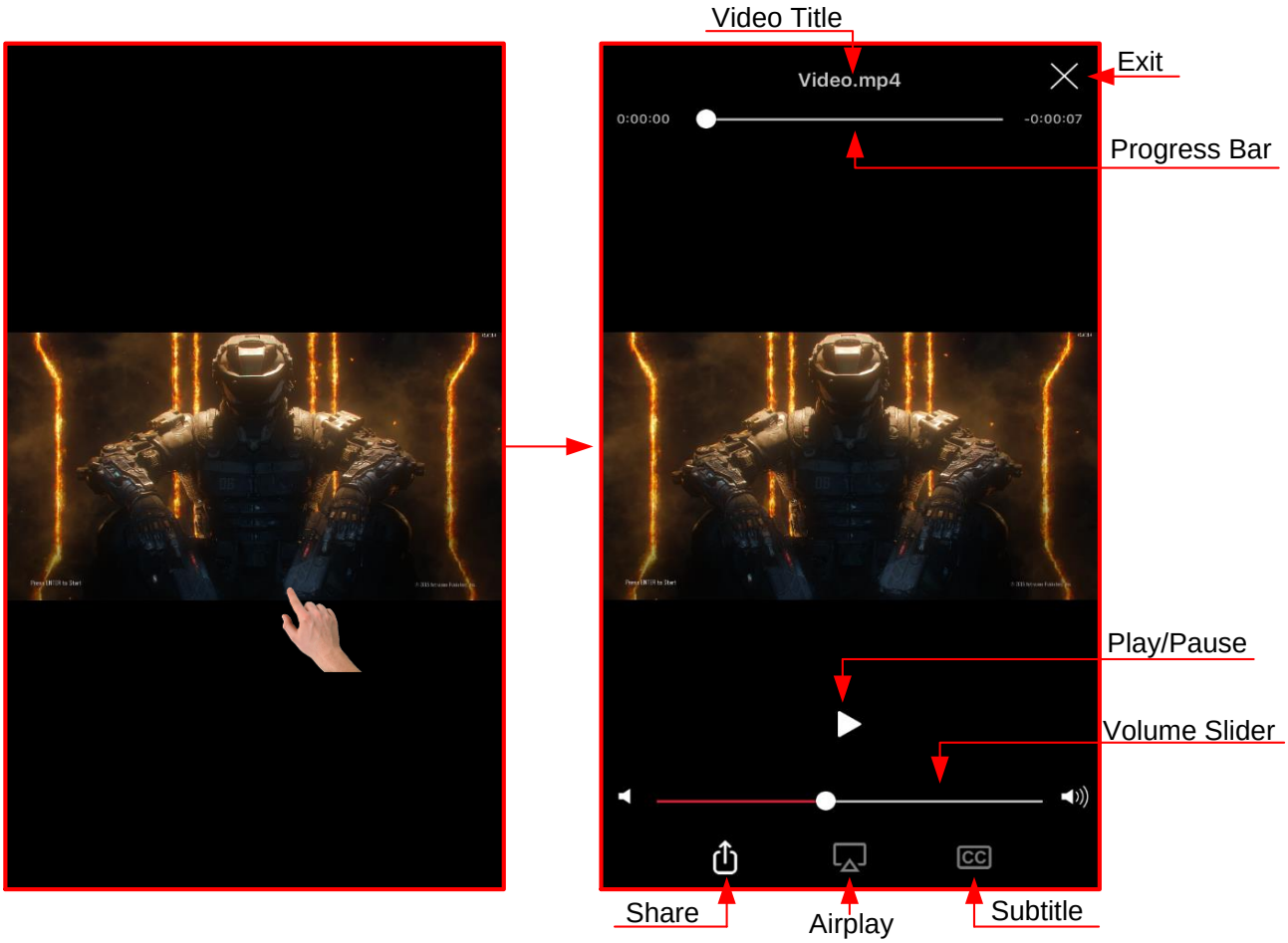

不支持的文件格式

MLWG 可以打开您的移动设备所支持的所有文件格式。要打开不受支持的文件格式，按照关于如何通过第三方应用程序访问这些文件的说明进行操作。

在 VLC 中播放

使用 VLC（免费第三方视频播放器应用程序）播放不支持的视频文件的步骤：

1. 单击视频文件旁的选项菜单。
2. 单击 VLC 图标。如果尚未安装 VLC 应用程序，您将被定向到 App Store，以下载这款免费应用程序。

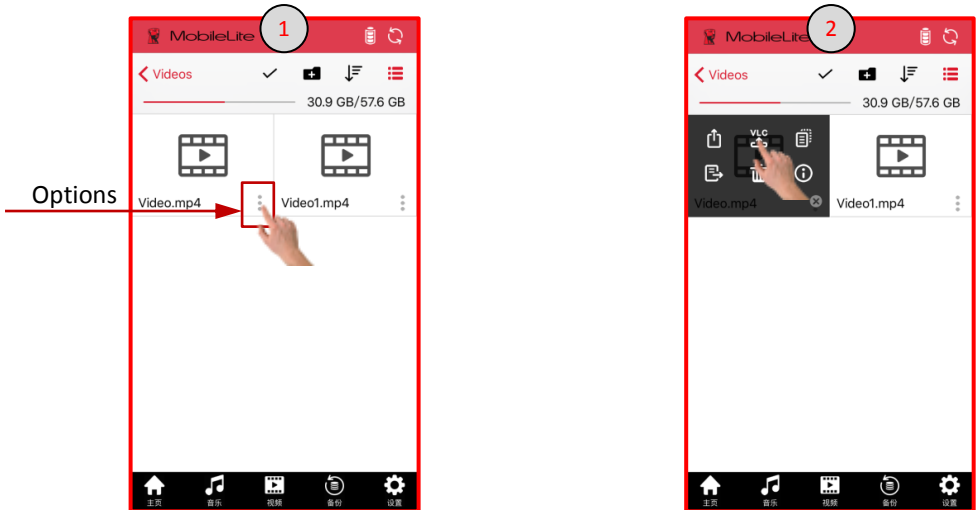

在第三方应用程序中播放

MLW 应用程序提供的选项使您可以在其他第三方应用程序中播放不支持的文件。

1. 单击选项菜单。
2. 单击“共享到”图标并选择期望的“共享到”选项。

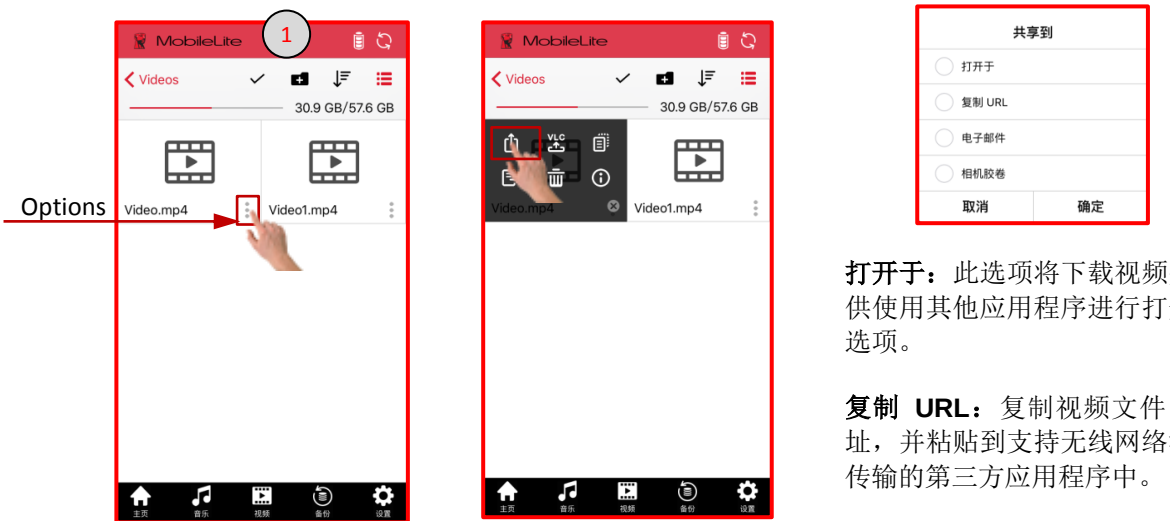

打开于：此选项将下载视频并提供使用其他应用程序进行打开的选项。

复制 URL：复制视频文件的地址，并粘贴到支持无线网络流式传输的第三方应用程序中。

设置

使用 MobileLite Wireless 应用程序，可以自定义 MLWG3 的无线网络设置。默认设置为：名称 (SSID)：MLWG3-xxxx 和 MLWG3-5G-xxxx，安全措施 (WPA2)：无（禁用）和互联网（桥接）。无。

要访问 MLWG3 设置，请选择 MLW 应用程序屏幕底部的“设置”。

如何更改 MLWG3 的名称 (SSID)

MLW 应用程序提供更改 MLWG3 设备名称 (SSID) 的选项（默认是 MLWG3-xxxx 和 MLWG3-5G-xxxx）。设备唯一 MAC 地址的最后四个字符将代替“xxxx”。在多个设备位于临近的区域时，更改名称 (SSID) 可以避免混淆。名称 (SSID) 或服务集标识符使您可以指定设备名称（1 到 32 个字符），该名称将在移动设备可用无线网络列表中进行广播。

更改名称 (SSID) 的步骤：

1. 单击 MLW 应用程序屏幕底部的“设置”。
2. 单击“MLW 设置”。
3. 单击“无线设置”。

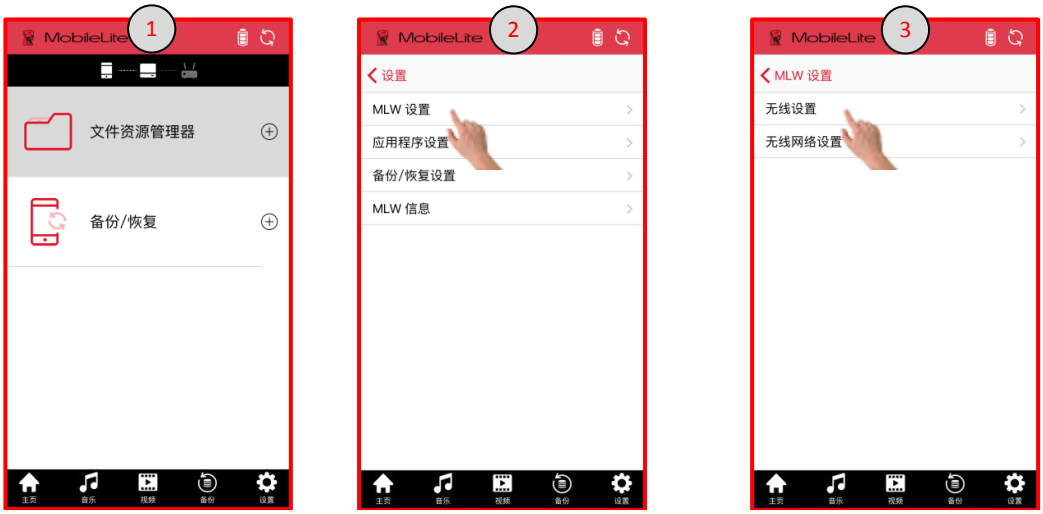

下一页继续…

4. 单击要更改的名称 (SSID) 框，一旦首选无线名称就绪，单击“保存”。
5. MLWG3 设备将重启，并断开您与该设备无线信号之间的连接。重启后，重新连接采用新名称 (SSID) 的 MLWG3 设备。

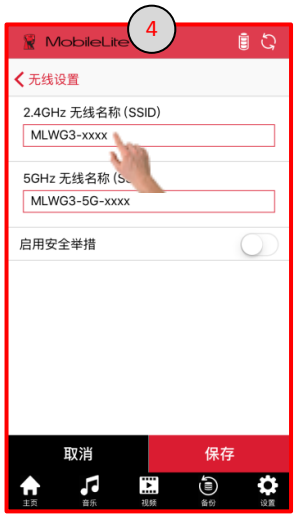

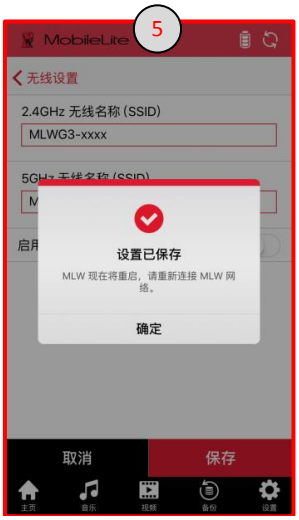

如何启用安全措施 (WPA2)

该选项有助于通过提示您输入密码来防止对您的 MLWG3 设备进行的未授权访问。

启用安全举措的步骤：

1. 单击 MLW 应用程序底部的“设置”。
2. 单击“MLW 设置”。
3. 单击“无线设置”。







下一页继续...

4. 在“启用安全举措”的旁边，将滑块滑到右侧并输入首选密码。请确保输入的密码正确无误。使用“显示密码图标”，可在您输入时显示密码。如果密码输入错误，需要对 MLW 执行出厂重置操作。单击“保存”。
5. MLWG3 将重启，并断开您与该设备无线信号之间的连接。重启后，重新连接 MLWG3 并输入新密码。

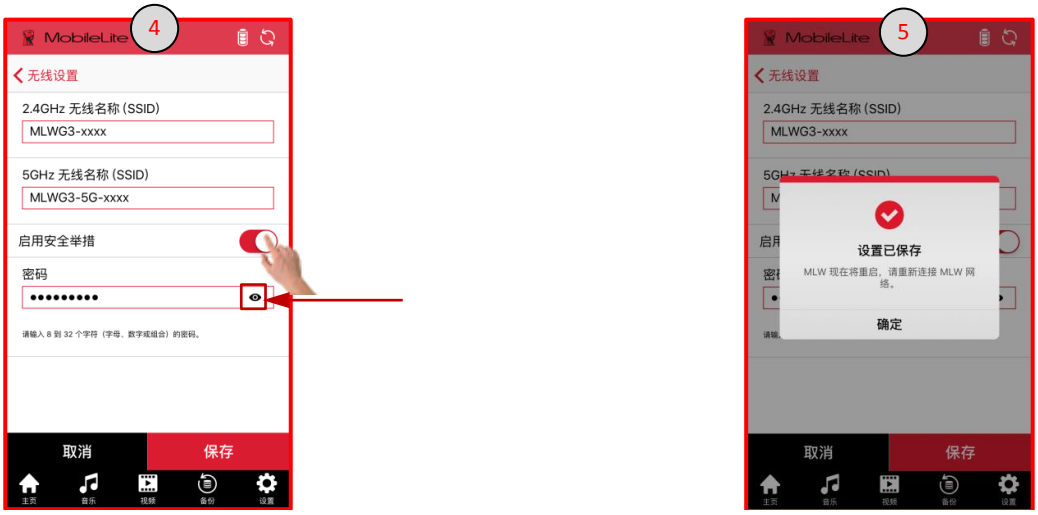

如何访问互联网（桥接模式）

传统上，您的移动设备上的 Wi-Fi 天线是用来访问互联网的。但是 MobileLite Wireless 使用您的 Apple 设备上的 Wi-Fi 天线来传输内容，这实际上会使您的移动设备与互联网断开。幸好 MobileLite Wireless 的 Wi-Fi 天线支持双向通信，可用于实现桥接模式这一功能。通过这种模式，可以在连接到能够访问互联网的 Wi-Fi 网络（作为主机客户端）的同时连接到 MLWG3。

要设置该功能并查看您所在范围内可用无线网络的列表，请按照以下步骤操作：

1. 使用 MLWG3 应用程序，单击屏幕底部的“设置”。
2. 单击“MLW 设置”。
3. 单击“无线网络设置”。

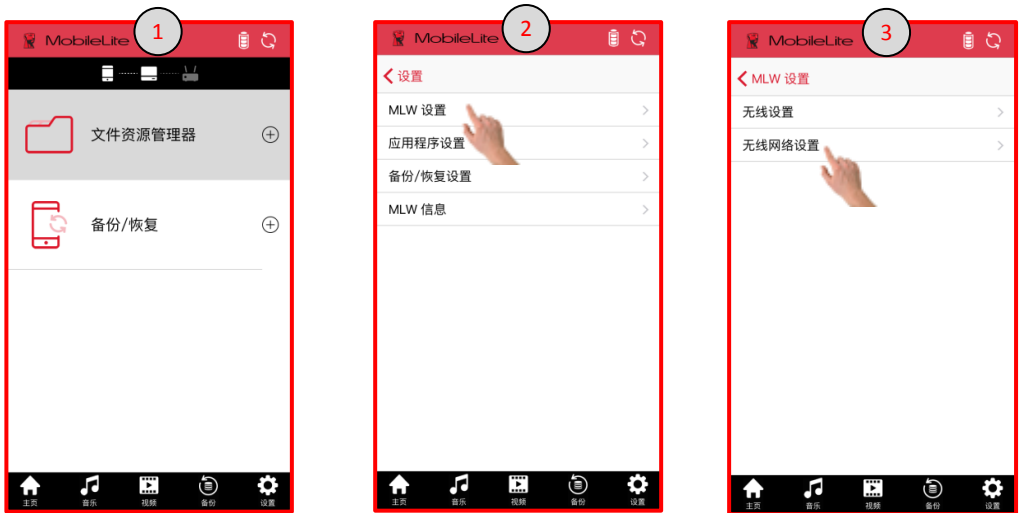



继续上一页…

4. 选择可信的 Wi-Fi 网络。
5. 如果启用了安全举措，MLW 应用程序将提示输入所选 Wi-Fi 网络的 Wi-Fi 密码。
6. 单击“确定”后，MLWG3 将重启。如果没有设置密码，MLW 设备将自动重启。

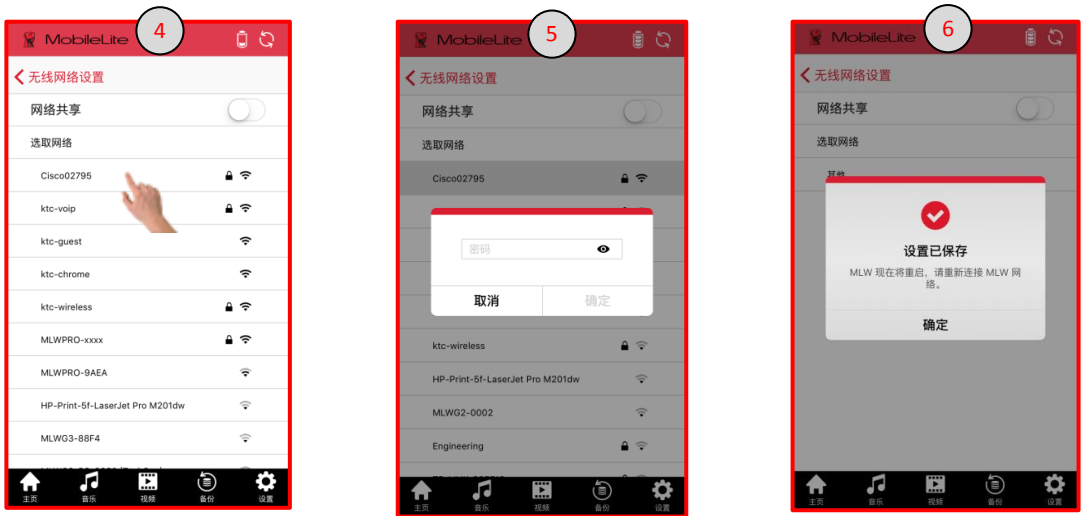

如何确认桥接是否启用

MLWG3 重启后，您必须重新连接 MLWG3 Wi-Fi 网络。

要验证您是否成功启用了桥接模式：

1. 检查屏幕顶部的桥接状态符号是否不再显示灰色。
2. 如果返回“设置”中的“无线网络设置”，您将看到已连接网络旁的红色复选标记。在此，您可以单击“x”来忘记不需要的网络。
3. MLWG3 设备上的桥接 LED 将亮起，表示设备已有互联网访问。

此外，在连接 MLWG3 时，打开互联网浏览器并输入 URL，例如 Kingston.com，以确认您可以访问互联网。

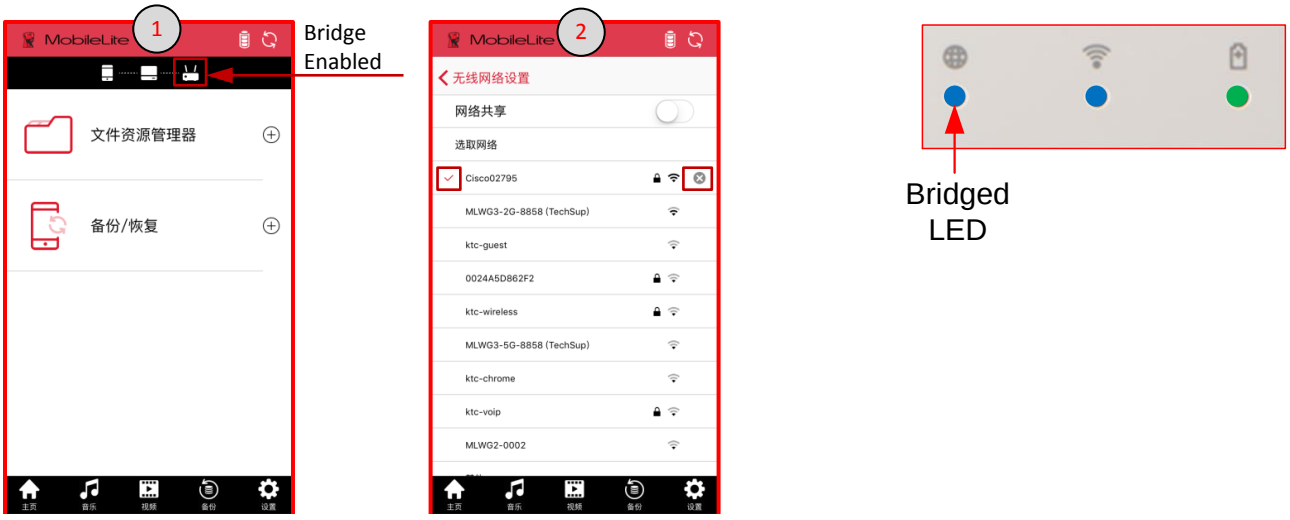

通过以太网接口（接入点）访问互联网

如果使用有线互联网连接，您可以将以太网线缆插入金士顿 MLWG3 的以太网接口。这将使您可以为无线互联网访问创建接入点。当连接到以太网桥接模式时，Wi-Fi 桥接模式将被暂时禁用，直到取出以太网线缆。

注意：仅与 DHCP 兼容。

只需将以太网线缆连接到 MLWG3 设备的以太网接口。检查桥接 LED 是否亮起，以便验证您是否已经成功连接到路由器。

如果没有，确保已连接到 MLWG3 网络。

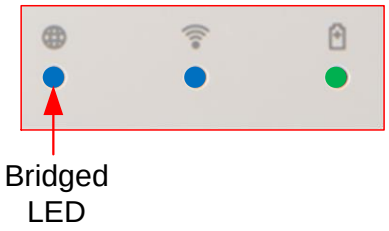

网络共享

一旦启用了 MLWG3 上的互联网访问（桥接），您可以启用“网络共享”并访问您的媒体，而无需调整移动设备的 Wi-Fi 设置，只要移动设备连接到用于桥接 MLWG3 的相同网络。

如何启用网络共享

1. 单击 MLW 应用程序屏幕底部的“设置”。
2. 单击“MLW 设置”，并在下个屏幕上单击“无线设置”。







下一页继续...

3. 将“网络共享”按钮滑动到右侧以启用。
4. 输入用于访问存储设备的密码（推荐）并单击“是”。
5. 单击“确定”完成。







使用计算机访问 MLWG3

MLWG3 无线网路提供的选项使您可以从计算机查看 USB 或 SD 卡存储设备中的内容。

互联网浏览器

1. 在计算机的 Wi-Fi 网络设置中，连接 MLWG3 (MLWG3-XXXX) 网络。
2. 打开支持的浏览器（Chrome、Firefox、Internet Explorer 或 Safari）
3. 在地址栏中输入 MLWG3 的 IP 地址 192.168.202.254
4. 您现在可以查看/下载您保存的内容。

共享/映射网络驱动器

Mac

1. 利用计算机 Wi-Fi 网络设置连接 MLWG3 (MLWG3-XXXX) 网络。
2. 在 Finder 中，依次单击“前往”和“连接服务器”。
3. 输入 MLWG3 的 IP 地址 192.168.202.254 并单击连接。
4. 选择要挂载 SD_Card1 和/或 USB1 的卷，并单击“确定”。MLWG3 上的 USB/SD 存储设备现在出现在 Finder 中。

Windows

1. 利用计算机 Wi-Fi 网络设置连接 MLWG3 (MLWG3-XXXX) 网络。
2. 打开“文件/Windows 资源管理器”,右击“此电脑/计算机”并选择“映射网络驱动器”。
3. 选择您首选的驱动器号，输入 \\192.168.202.254\USB1 或 \\192.168.202.254\SD_Card1，然后单击“完成”。您将需要重复这些步骤来映射其他卷 USB1 或 SD_Card1。MLWG3 上的 USB/SD 存储设备现在出现在“文件/Windows 资源管理器”中。

清除缓存文件

MLW 应用程序将缓存文件以改善性能。如果磁盘空间不足，该应用程序提供一个选项，可以清除 MLW 应用程序中的临时文件。



清除缓存的步骤：

1. 单击“设置”
2. 单击“应用程序设置”
3. 单击“缓存信息”。
4. 单击“清除”
5. 您将看到弹出窗口。单击“确定”清除缓存。

注意：清除缓存操作将删除 MLW 应用程序的所有临时文件。我们建议您仅在磁盘空间不足时使用此功能；删除缓存将导致 MLW 性能下降。

MLW 信息、存储信息和格式

使用 MLW 应用程序，可以检查最新 MLW 设备固件版本、应用程序版本、MLW 型号和存储信息（USB 和 SD）。

要查看 MLW 信息和存储信息：

1. 单击“设置”，然后在下个屏幕上单击“存储信息”。
2. 单击“存储信息”，查看 MLWG3 当前所连接存储设备的总空间和已用空间。



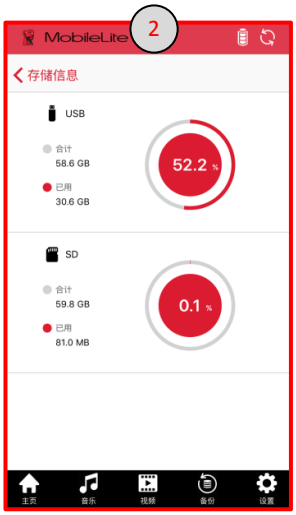

固件更新

MLW 应用程序将自动检查固件更新。MLWG3 的固件更新将添加功能并修复硬件发布后出现的任何问题。始终建议更新固件，确保获得最佳的设备体验。

如果有可用固件更新，该应用程序将显示以下内容：

1. 有可用固件更新，请在更新前将 USB 或 SD 插入 MLW。
2. 固件更新将上传到 USB 或 SD。这将不会影响您的现有数据。
3. 升级将开始，可能需要 3-5 分钟完成。
4. 完成后，请重新连接 MLW。



注意：为了让应用程序检查和更新固件，MLW 必须进行桥接以连接互联网（如何启用互联网访问）。要手动检查和更新最新固件，单击下面的链接，或将链接复制并粘贴到互联网浏览器地址栏。

http://support.kingston.com/us/support/technical/downloads?product=MLWG3&filename=mlwG3_v3



MobileLite Wireless G3

使用手冊



目錄

產品介紹 **4**
包裝盒內含物件 4

MOBILELITE WIRELESS G3 (MLWG3) 概覽 **5**

產品規格 **6**

系統需求 **6**

一般檔案格式支援 **6**

為 MOBILELITE WIRELESS 充電 **7**
電池 LED 指示燈 7

備用電池 **7**

安裝 MOBILELITE WIRELESS 應用程式 **8**

如何連接至 MLWG3 **9**

MOBILELITE WIRELESS 應用程式概覽 **10**

如何備份相機膠捲 **11**
使用相機膠捲 11
使用單鍵備份 12
使用備份/還原 13

如何備份/還原聯絡人及行事曆 **14**
備份聯絡人及行事曆 14
還原聯絡人、行事曆及相機膠捲 15

備份/還原設定 **15**

檔案管理 **16**



相片 17

音樂播放器 18

串流影片 19
支援的檔案格式 20
在 VLC 中播放 20
在第三方應用程式中播放 20

設定 21
如何變更 MLWG3 的名稱 (SSID) 21
如何啟用安全性 (WPA2) 22
如何存取網際網路 (橋接模式) 23
如何確認已啟用橋接 24

使用乙太網路連接埠 (存取點) 來存取網際網路 24

網路共用 25
如何啟用網路共用 25

使用電腦存取 MLWG3 26
網際網路瀏覽器 26
分享/對應網路磁碟機 26
Mac 作業系統 26
Windows 26

清除快取的檔案 27

MLW 資訊、儲存資訊及格式 27

韌體更新 28

產品介紹

MobileLite Wireless G3 (MLWG3) 無線讀卡機，可讓您將從 SD 記憶卡或 USB 隨身碟連接至 MLWG3 的數位內容 (如音樂、相片、影片、文件等) 以無線方式串流至受支援的行動裝置。MobileLite Wireless G3 具有專屬的無線網路，內建的鋰電池可讓您連續使用長達 12 小時，隨時隨地存取您的數位媒體庫 (10 公尺的範圍內)。若您使用無法增加或擴充儲存容量的行動裝置，MobileLite Wireless G3 就是擴充您行動媒體資料庫的完美方案。

包裝盒內含物件



1 - MobileLite Wireless MLWG3



1 條 USB 傳輸線
(1.6 英呎，A 轉 Micro-B 接頭)
(對 MLWG3 充電)



1 - MicroSD 轉接卡
(將 MicroSD 記憶卡插入 MLWG3)

MobileLite Wireless G3 (MLWG3) 概覽

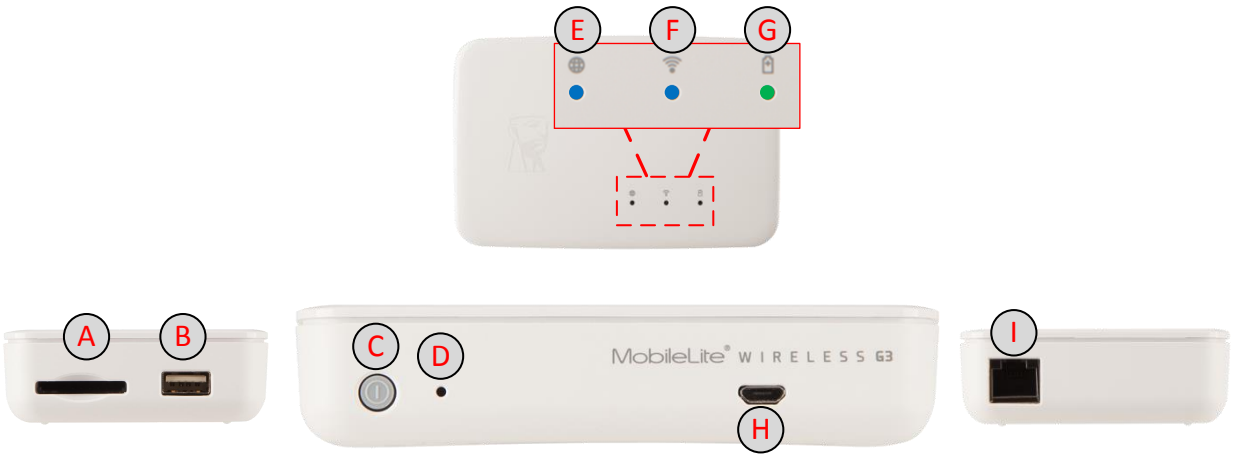

A. SD 插槽 - 可讓您連接記憶卡 SD、SDHC、SDXC 或 microSD、microSDHC、microSDXC (包含隨附的轉接卡)。

B. USB 2.0 連接埠 - 可讓您連接外接式 USB 儲存裝置 (高達 2TB)。也能讓您為行動裝置充電。

C. 電源鍵 - 開啟或關閉 MLWG3 裝置的電源。

D. 重置按鈕 - 將 MLWG3 裝置恢復成原始 (預設) 設定。(按住按鈕 13 秒以重置。)

E. 網路橋接 LED 指示燈 - 表示 MLWG3 是否已透過 Wi-Fi 或乙太網路橋接到網際網路閘道。

F. WiFi LED 指示燈 - 表示目前 WiFi 訊號的狀態。

G. 電池 LED 指示燈/電量* - 表示目前電池和電量的狀態。

H. Micro-B USB 連接埠 - 使用隨附的 USB 纜線為 MLWG3 充電。

I. 乙太網路連接埠 - 可以連接乙太網路纜線，以建立存取點，連線到網際網路。

**電池 LED 指示燈/電量在開啟 MLWG3 電源時會顯示目前電池電力剩餘時間。綠色表示剩下 51% - 100% 的電池電量；橘色表示剩下 25% - 50% 電池電量；而紅色表示低於 25% 的電池電量。*



產品規格

- 儲存裝置輸入規格：USB 及 SD 記憶卡。讀取 SD、SDHC、SDXC 及 microSD、microSDHC、microSDXC (包含隨附的轉接卡)
- 支援的檔案系統：FAT、FAT32、NTFS、exFAT
- 尺寸：115 公釐 x 80 公釐 x 24 公釐
- 重量：192g
- 無線網路介面 2.4GHz 802.11b/g/n 及 5GHz 802.11ac
- WLAN 乙太網路連接埠可作為存取點
- 可充電電池電力最長可連續使用 11 小時；內建鋰電池 5,400 mAh 電池和最高 3.7V 2.0A 輸出
- 相機膠捲支援可讓您將相片和影片從行動裝置移到連接至 USB/SD 儲存選項，以便釋放空間
- 隨附的 USB 至 micro USB 纜線，可為 MLWG3 充電
- 作業溫度：0°C 至 35°C
- 儲存溫度：0°C 至 45°C
- 品質保證：兩年產品保固及免費技術支援服務
- MLWG3 可儲存任何檔案類型。播放及觀看則須取決於行動裝置所支援的檔案而定

系統需求

- 執行 iOS 8 或 9 的 iOS 行動裝置
- 可透過網際網路連線至 App Store (必須安裝 MobileLite Wireless 應用程式) 的 iOS 行動裝置
- 相容的 iOS 行動裝置：
  - ✓ iPad 2/3rd Gen/4th Gen/Air/Air 2
  - ✓ iPad Mini/Mini 2/Mini 3/Mini 4
  - ✓ iPad Touch 5th Gen/6th Gen
  - ✓ iPhone 4S/5/5S/6/6+/6S/6S+

一般檔案格式支援

(請查閱行動裝置的使用者指南，以取得所支援檔案的完整清單)

- 音樂： mp3、wav
- 影片： m4v、mp4 (H.264 影片解碼器)
- 影像： jpg、tif
- 文件： pdf

為 MobileLite Wireless 充電

建議您先將 MLWG3 完全充飽電，然後再開始使用。使用 2A 電源變壓器時，此程序最多需要 3 小時。也能使用電腦的 USB 連接埠或 USB 電源變壓器 (最少 1.2A) 為 MLWG3 充電。

電池 LED 指示燈

MLWG3 前端的電池指示燈表示目前的電池電量且會讓您知道在連接至電源或插座時，MLWG3 是否為充電狀態。充電時，電池 LED 指示燈會閃爍，而在完成時則綠色 LED 指示燈會恆亮。

電池 LED 指示燈在開啟 MobileLite Wireless G3 電源時，會顯示目前電池電量剩餘時間。綠色表示剩下 51% - 100% 的電池電量；橘色表示剩下 25% - 50% 電池電量；而紅色表示低於 25% 的電池電量。

51%-100% 電池電力



25%-50% 電池電力

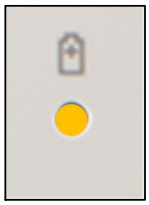

<25% 電池電力

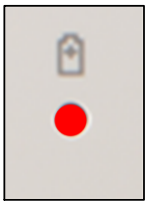

備用電池

除了作為專屬的 Wi-Fi 網路以外，MLWG3 還可作為備用電池。

此功能可讓您使用內建 USB 連接埠，為行動裝置充電。

若要使用此功能，請關閉 MLWG3 電源，然後使用行動裝置專屬的 USB 電源線將行動裝至連接到 MLWG3 上 USB 連接埠。

開啟 MobileLite Wireless G3 電源時，MLWG3 電池仍然可為您的裝置充電，但電力流失速度會比較快，因為在為行動裝置充電時，其會傳送 Wi-Fi 訊號。



(not drawn to scale)

LED 指示閃爍表示行動裝置正在充電。

安裝 MobileLite Wireless 應用程式

若要設定 MLWG3，您必須先從線上 App Store (需要網際網路連線) 安裝 MobileLite Wireless 應用程式至您的行動裝置。MobileLite Wireless 應用程式完全免費，可讓您自訂無線網路設定，並能無線存取您已上傳至與 MLWG3 連接之 SD/USB 裝置的內容。

要安裝此應用程式，請執行以下步驟：

1. 從相容的 iOS 裝置開啟 App Store 並搜尋「MobileLite Wireless」。App Store 可能會列出多個搜尋結果，請確認選取「MobileLite Wireless」。



2. 找到並選取由 **Kingston Digital, Inc** 提供的「MobileLite Wireless」應用程式，然後點選「取得」按鈕連結。

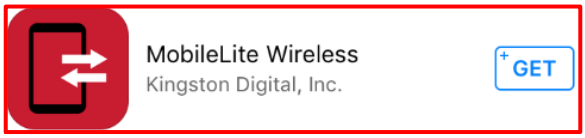

3. 點選「取得」之後，藍色按鈕將會變為綠色並顯示為「安裝」。點選這個按鈕安裝 MobileLite Wireless 應用程式至您的裝置。

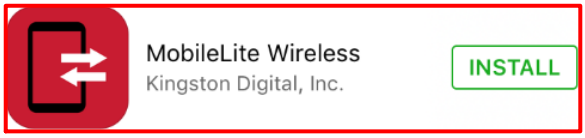

應用程式安裝完成後，即可離開 App Store，並繼續本手冊下個部分的介紹。

如何連接至 MLWG3

MobileLite Wireless 具有專屬的無線網路。在行動裝置搜尋 Wi-Fi 網路時，您會在可使用的網路清單中看到「MLWG3-xxxx」和「MLWG3-5G-xxxx」。(XXXX 表示 MLWG3 的唯一 MAC 位址的末四碼。MAC 位址位於 MLWG3 裝置下方的標籤)。

要連接的步驟：

1. 開啟行動裝置上的「設定」應用程式。

2. 按一下「Wi-Fi」。

3. 選取「MLWG3-xxxx」或「MLWG3-5G-xxxx」

依預設值，當您從行動裝置連接 MLWG3 時不需要使用密碼，因為您已透過該無線訊號建立專屬的 MLWG3 連結。一旦連上 MLWG3，您就會以 MLWG3 的無線連線取代行動裝置的網際網路連線。這代表您無法連線網際網路。但是，MLWG3 備有網路橋接功能，可讓您持續存取 MobileLite Wireless 內容並同時連接至 Wi-Fi 網際網路。請參閱第 24 頁的「如何存取乙太網路」。

4. 連接時，核取符號會出現在 MLWG3 網路名稱旁邊。

5. 啟動「MobileLite Wireless」應用程式。

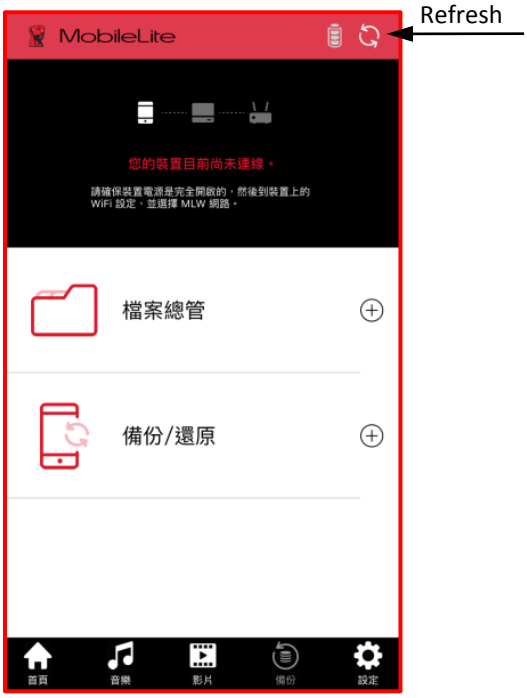

啟動應用程式時，如果該符號出現在畫面左側，則按一下重新整理圖示。

如果在重新整理之後未能連接，則請重複執行步驟以連接此頁面並再試一次。

MobileLite Wireless 應用程式概覽

啟動 MobileLite Wireless 應用程式時，首頁是您第一個看到的畫面，而且也是能輕鬆存取最多功能的位置。

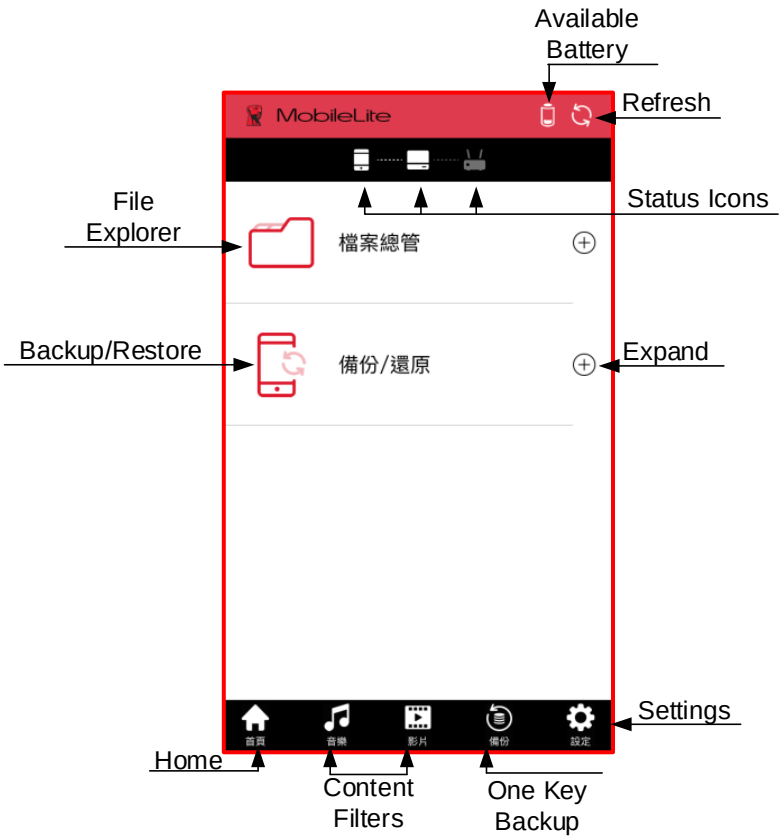

可用電池：顯示 MLWG3 剩餘的電池電量。

重新整理：重新整理目前的畫面。

狀態圖示：顯示您的行動裝置是否已連接至 MLW 裝置，以及是否已啟用網際網路連線 (橋接模式)。

檔案總管：按一下加號 (+) 展開此部分。這可讓您存取插入 USB 及 SD 記憶卡，而且可存取離線檔案和相機膠捲。

備份/還原：按一下加號 (+) 展開此部分並找到備份/還原選項的圖片，連同聯絡人和行事曆項目。

首頁：返回應用程式首頁。

內容篩選條件：篩選儲存在 USB 及 SD 記憶卡上的音樂和影片檔案。

單鍵備份：會根據前一個成功的位置來備份相機膠捲。

設定：可讓您設定和管理 MLWG3 硬體和應用程式選項。

如何備份相機膠捲

有多種方法可備份儲存在行動裝置上的圖片及影片。

1. 首頁上的「檔案總管」下方的「相機膠捲」選項可讓您選取要備份的單一或多個圖片/影片。
2. 使用「單鍵備份」，根據前一個成功的位置來備份相機膠捲。
3. 使用首頁上的「備份/還原」選項。

使用相機膠捲

1. 在首頁上，按一下「檔案總管」下方的相機膠捲圖示
2. 按一下您要備份的相簿 (只有相機膠捲和使用者建立的相簿可供使用)。
3. 按一下單一圖片或畫面頂端的核取符號以選取多個圖片。







4. 選取了您要備份的所有圖片之後，按一下複製圖示。
5. 接下來，選取儲存目的地 (USB 隨身碟、SD 儲存裝置或離線)。
6. 建立新的資料夾或選取現有資料夾並按一下「確定」。







繼續至下一頁...

7. 狀態列會在畫面底部開啟。工作列圖示會開啟一個畫面，其中會包含目前工作的更多詳細並顯示前一個工作的歷史記錄。

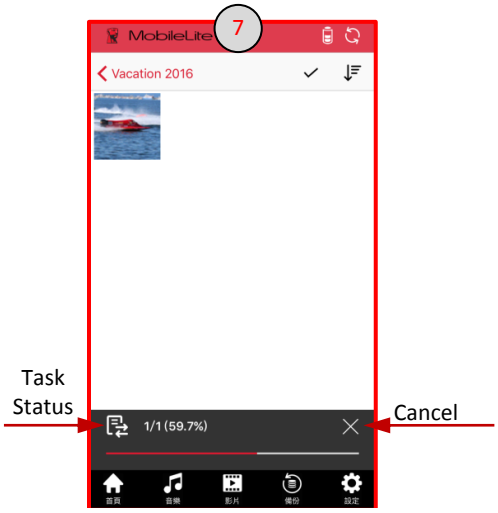

使用單鍵備份

1. 按一下畫面底部的單鍵備份圖示、閱讀訊息並選取「確定」。
2. 選取儲存目的地 (USB 隨身碟或 SD 儲存裝置)。
3. 建立資料夾或選取現有資料夾、按一下「確定」，備份便會開始。會在選定的目的地中建立名為「CameraBackup」的資料夾。

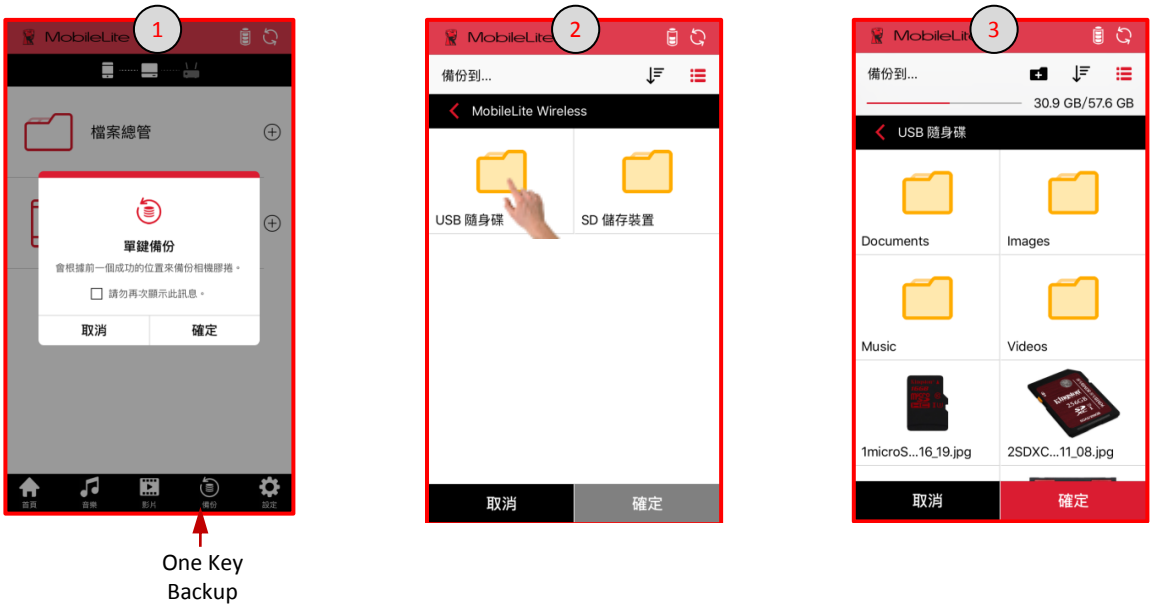

繼續至下一頁...

4. 按一下「X」以最小化備份畫面，您就能繼續瀏覽。最小化時，備份/還原圖示會出現在畫面頂端。
5. 完成之後，訊息便會確認備份已完成。您可以按一下畫面底部的任何圖示或是畫面頂端的「X」退出。

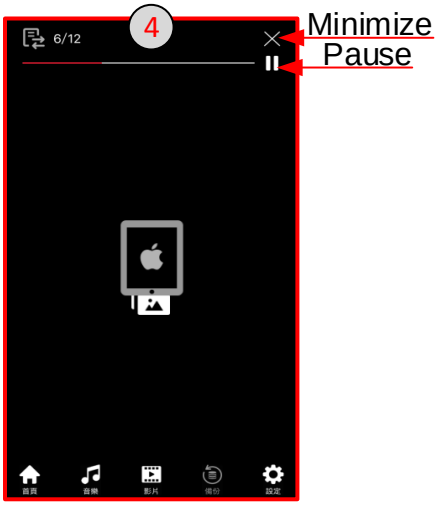

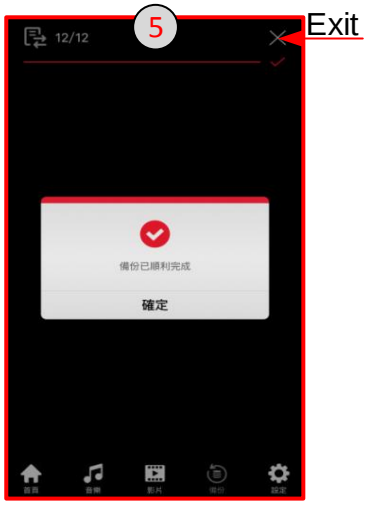

注意：為了從相機膠捲前一個成功位置繼續備份，需要使用相同的儲存裝置和資料夾。此外，無法刪除「單鍵備份」建立的資料庫 (db) 資料夾。

使用備份/還原

1. 按一下主畫面「備份/還原」下方的「相機膠捲」(展開以下檢視)。
2. 按一下備份圖示。

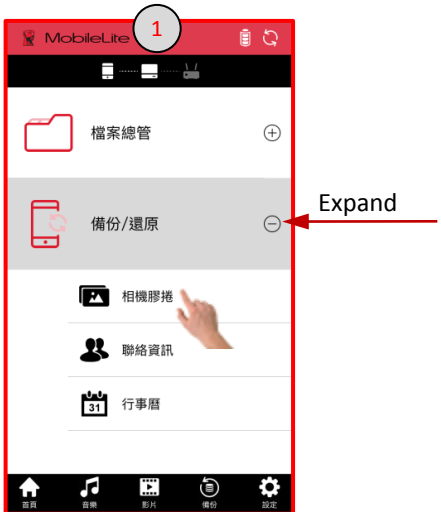

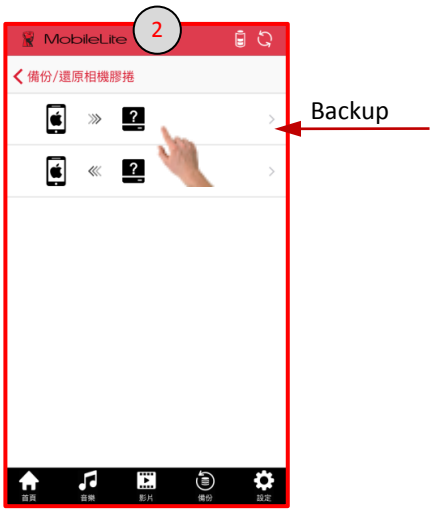

繼續至下一頁...

3. 選取儲存目的地 (USB 隨身碟或 SD 儲存裝置)
4. 建立新的資料夾或選取現有資料夾並按一下「確定」。





如何備份/還原聯絡人及行事曆

MLW 應用程式可讓您將儲存在行動裝置上的聯絡人及行事曆項目，備份到 USB 或 SD 記憶卡上。如果不慎刪除或毀損，可還原聯絡人及行事曆項目。

備份聯絡人及行事曆

1. 按一下主畫面「備份/還原」下方的「聯絡人」或「行事曆」(展開以下檢視)。
2. 按一下備份圖示。
3. 選取儲存目的地 (USB 隨身碟或 SD 儲存裝置)。在下一個畫面上，建立新的資料夾或選取現有資料夾並按一下「確定」。

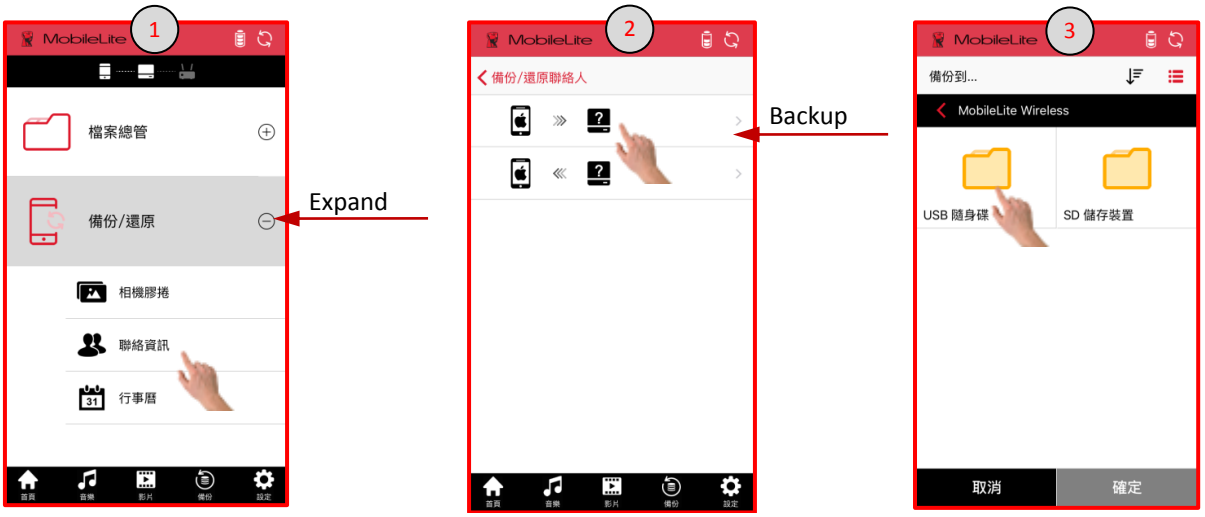

還原聯絡人、行事曆及相機膠捲

1. 在主畫面的「備份/還原」下方，按一下「相機膠捲」、「聯絡人」或「行事曆」。
2. 選取還原選項。
3. 按一下儲存位置，然後在下一個畫面上，選取資料夾/檔案以還原為行動裝置和，然後按一下「確定」。

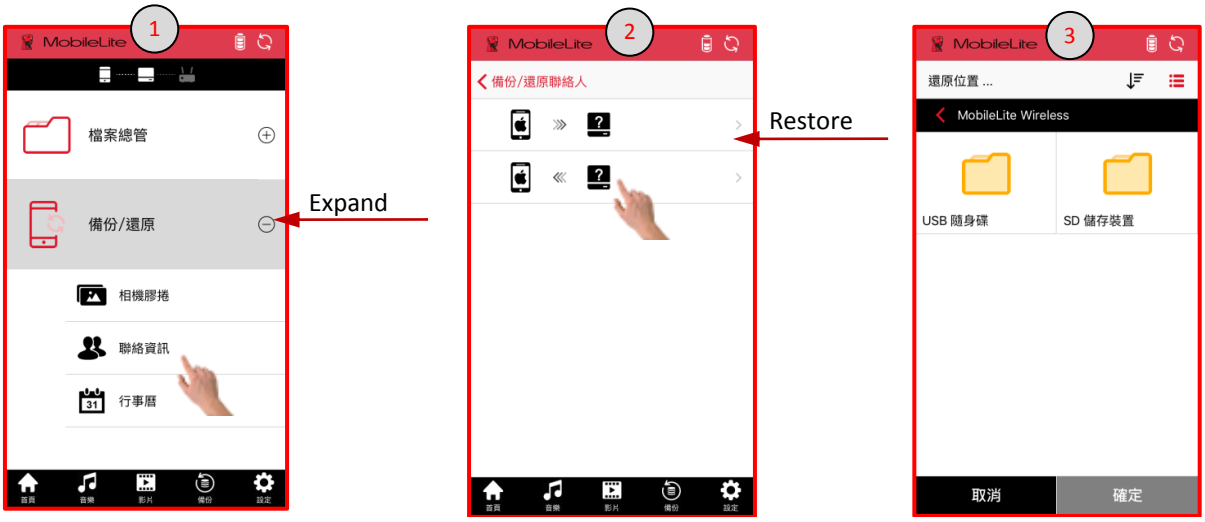

備份/還原設定

應用程式會追蹤最近備份的日期和時間，以及「備份至」儲存位置。



移至備份/備份/還原設定：

1. 按一下「設定」
2. 按一下「備份/還原設定」
3. 按一下「相機膠捲」、「聯絡人」或「行事曆」

下一個畫面會顯示最近備份和最近備份儲存位置的日期和時間。

檔案管理

MobileLite Wireless 應用程式的功能之一，便是能夠讓您流暢地管理存放於儲存裝置中的檔案/資料夾。這包含建立新資料夾、刪除項目或將內容重新命名。若要開始進行，只要點選 USB 或 SD；如此便能夠啟用多個選項供您使用。

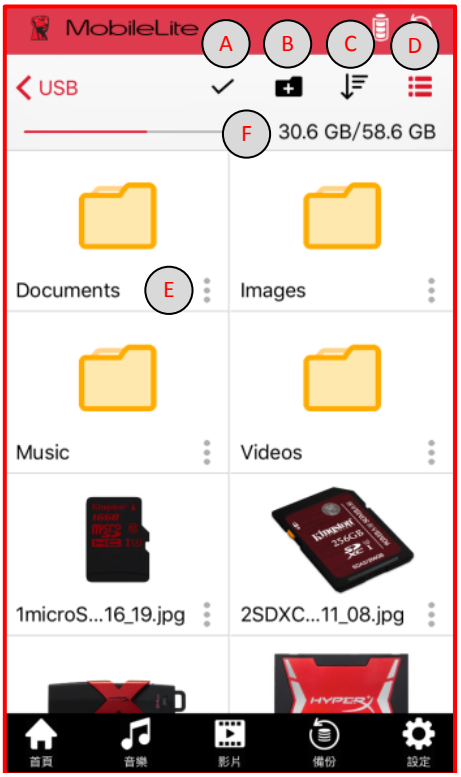

A. 選取：此選項能讓使用者選取檔案並能啟用下列選項：

Error! Objects cannot be created from editing field codes.

B. 新資料夾：可讓您建立新資料夾，讓檔案井然有序。

C. 排序：可讓您根據名稱、大小、日期或類型來排序檔案/資料夾。

D. 檢視：可從縮圖檢視切換為清單檢視。

E. 功能表：為單一檔案/資料夾開啟選項功能表。選項包含「複製」、「移動」、「刪除」及「資訊」。

F. 儲存空間：顯示目前儲存裝置的已使用空間和總空間。

相片

MLWG3 裝置可讓您輕鬆檢視和分享值得紀念活動的圖片，無論這些圖片位於社交媒體或電子郵件中。選取影像檔案會以全螢幕模式開啟相片，而且您可以在相簿中從左側滑至右側來檢視其餘的圖片。也為您提供使用者檔案管理選項。

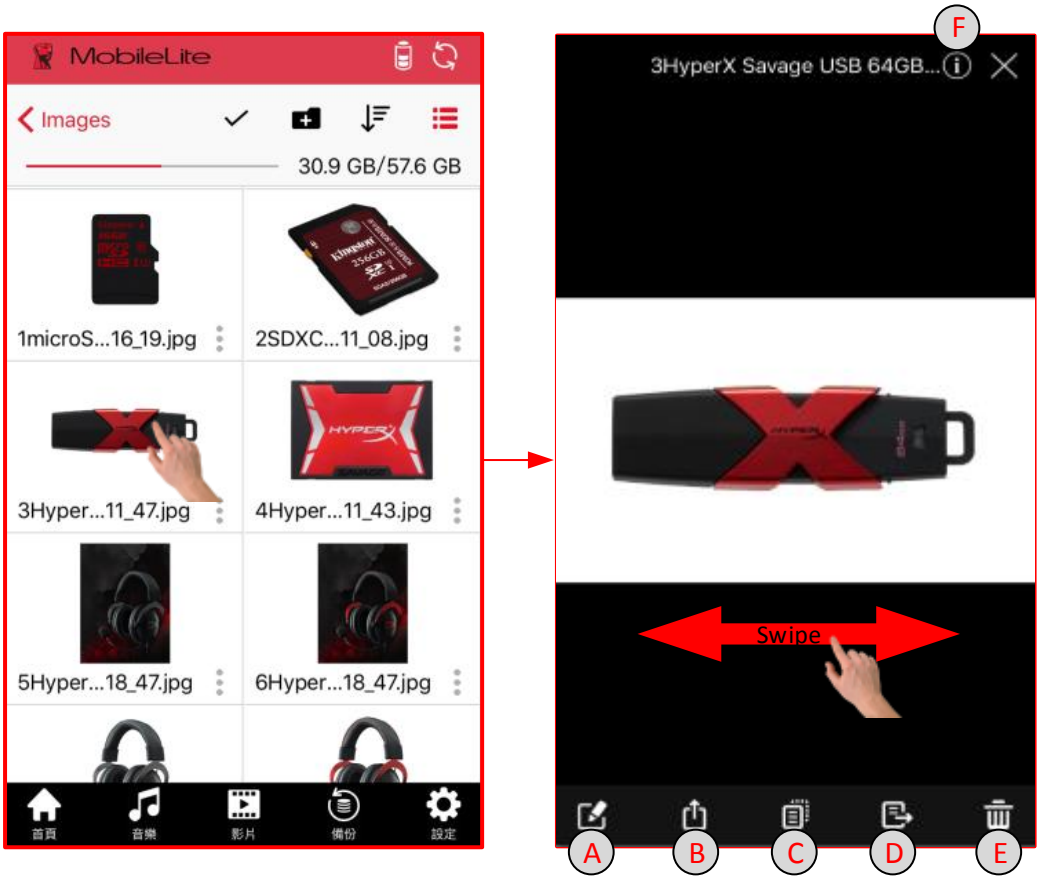

A. 重新命名：可讓您重新命名目前的檔案

B. 分享：在 Facebook 或 Twitter 上張貼您的圖片、使用「開啟於」在第三方應用程式中編輯圖片、使用電子郵件將圖片寄給親朋好友，或是儲存到相機膠捲中

C. 複製：可讓您將選取的檔案複製到 USB/SD/離線上的另一個位置。

D. 移動：可讓您將選取的檔案移動到 USB/SD/離線上的另一個位置。

E. 刪除：永久刪除目前的檔案

F. 資訊：顯示檔案屬性與中繼資料。

音樂播放器

MLW 內建了音樂播放器，讓使用者可以聆聽音樂。若您決定檢視圖片、瀏覽網站或處理另一個專案，音樂播放器將於背景中繼續播放音樂。

以下是適用於音樂播放器的指令。如果您在音訊播放期間導覽至應用程式中的不同位置，迷你音樂播放器便會出現在畫面底部。按一下迷你音樂播放器便會讓您返回音樂播放器，無論您目前位於應用程式的位置為何。

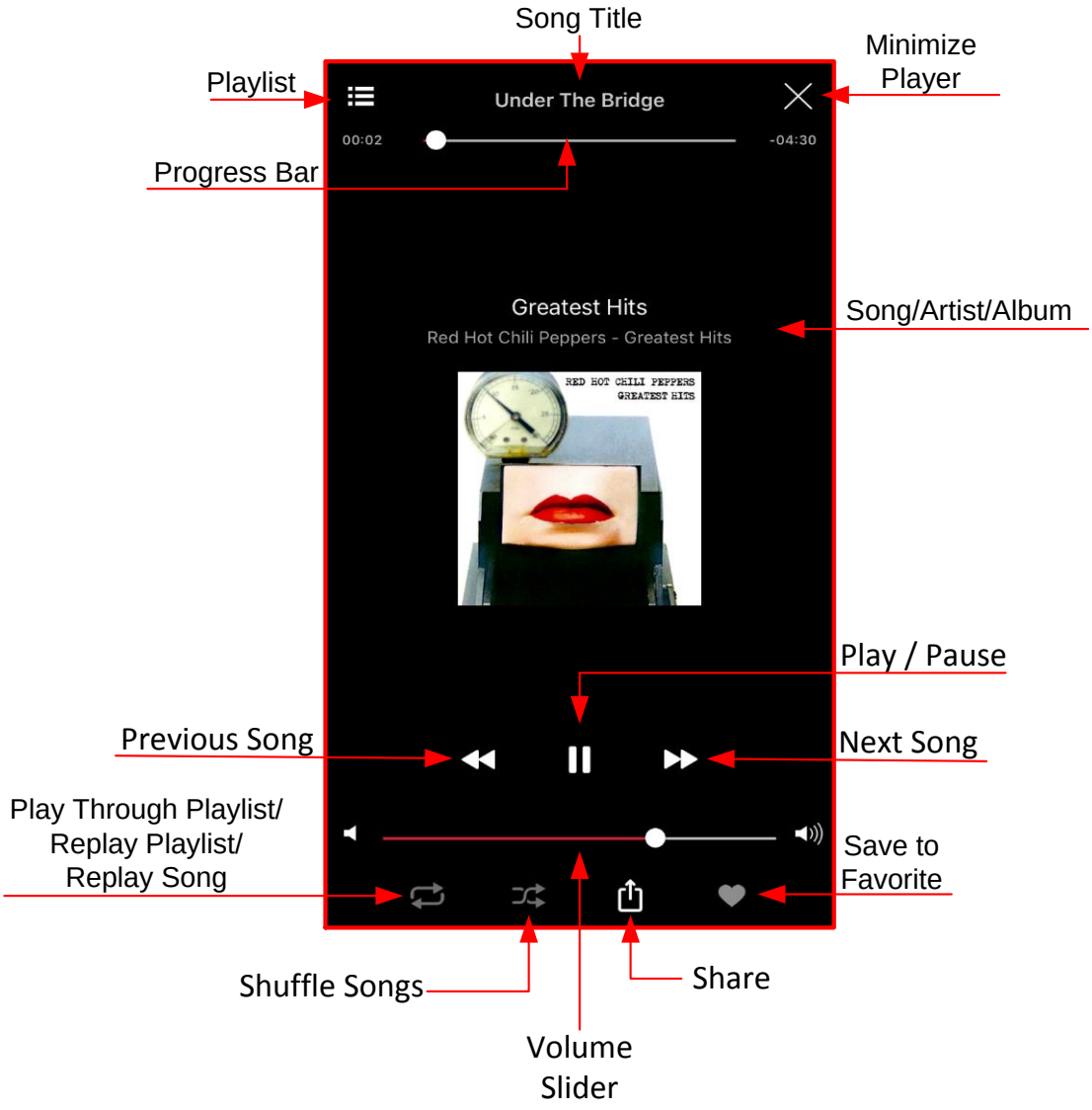

串流影片

MobileLite Wireless 應用程式可讓您檢視影片，無論他們正在搭機出差或者是搭車出遊。只要點選影片檔案便能開始。如果想要觀賞影片，只要選取影片檔案便會開始播放影片。如果您想要管理影片檔案，畫面上則有許多選項可供使用。

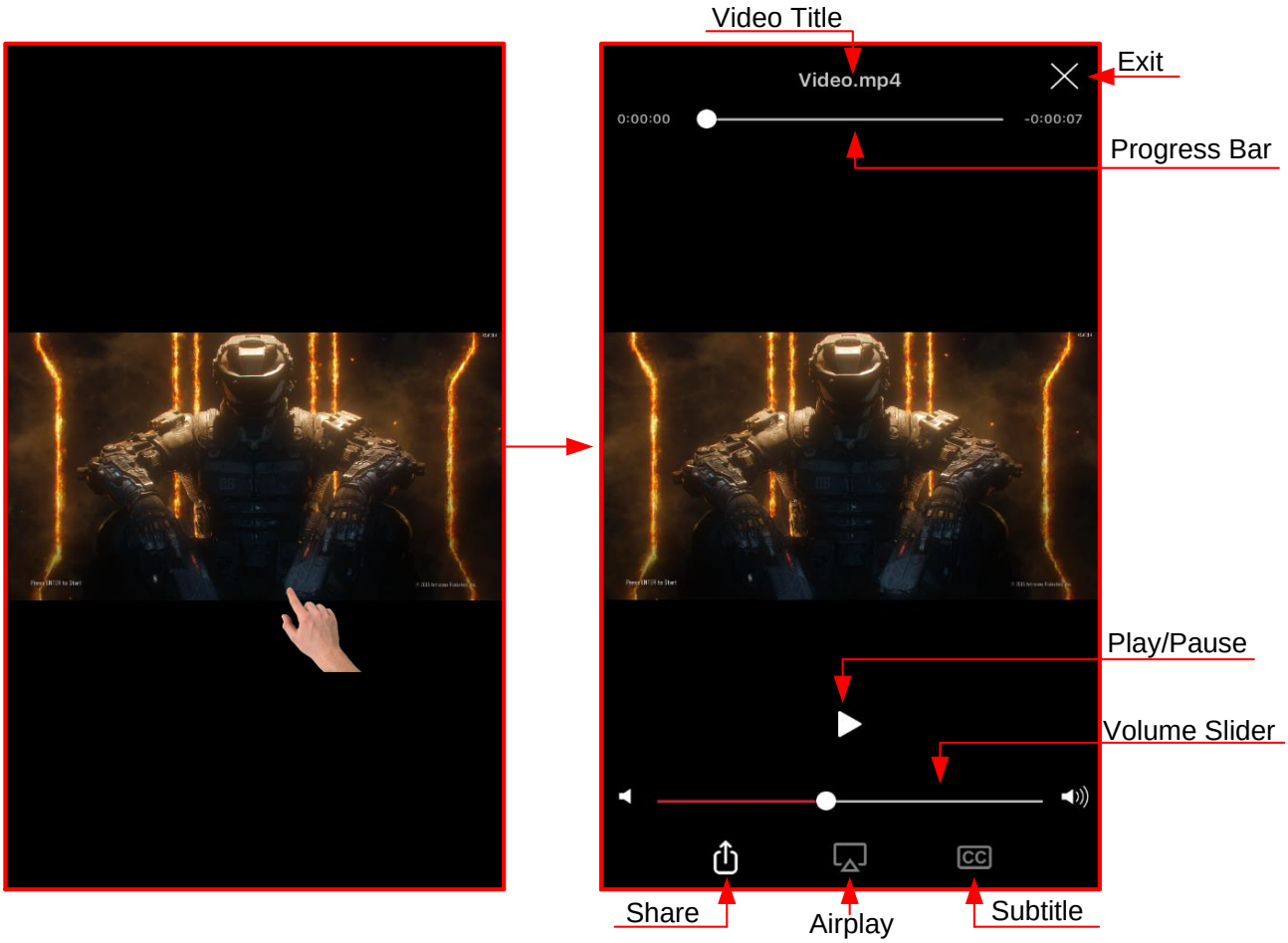

支援的檔案格式

MLWG 會開啟您的行動裝置支援的所有檔案格式。若要開啟不受支援的檔案格式，請依照指示以瞭解如何透過第三方應用程式存取這些檔案。

在 VLC 中播放

使用 VLC (免費的第三方影片播放器應用程式) 播放不受支援影片檔案的步驟：

1. 按一下影片檔案旁邊的「選項」功能表。
2. 按一下 VLC 圖示。如果未安裝 VLC 應用程式，系統便會將您導向至 App Store 以下載免費的應用程式。

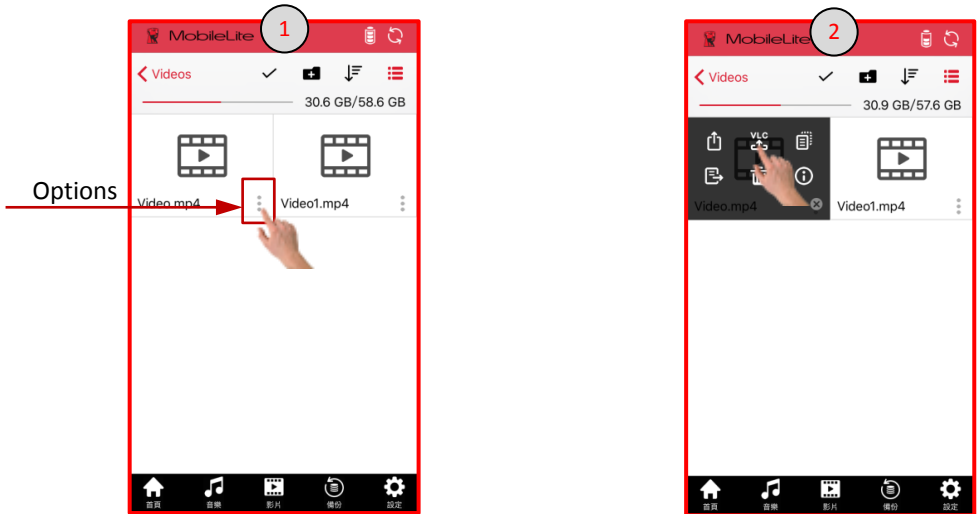

在第三方應用程式中播放

MLW 應用程式可讓您選擇在其他第三方應用程式中播放不受支援的檔案。

1. 按一下「選項」功能表。
2. 按一下「分享至」圖示並選取偏好的「分享至」選項。

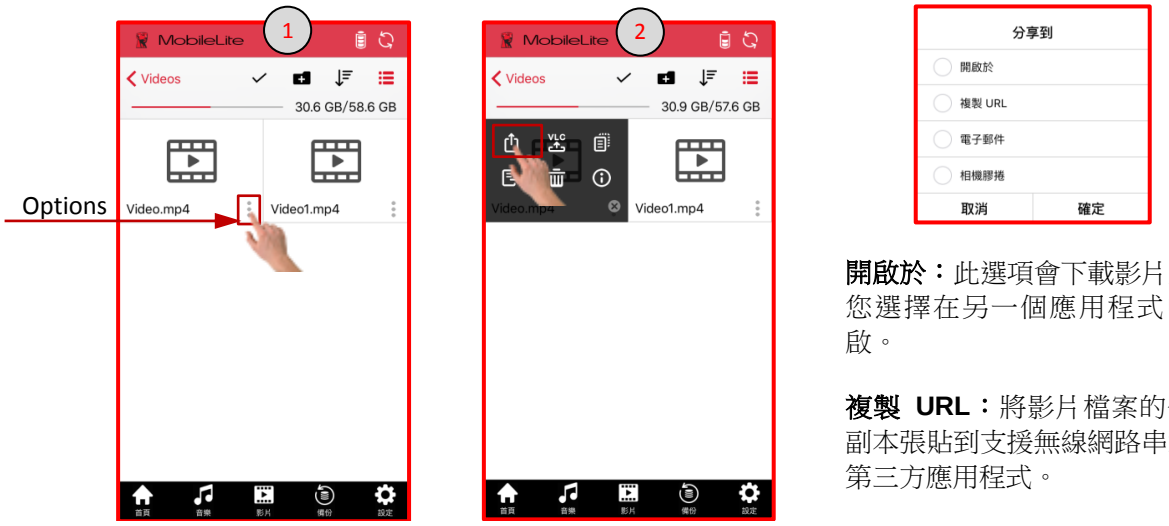

開啟於：此選項會下載影片並讓您選擇在另一個應用程式中開啟。

複製 URL：將影片檔案的位址副本張貼到支援無線網路串流的第三方應用程式。

設定

您可透過 MobileLite Wireless 應用程式，自訂 MLWG3 的無線網路設定。預設值如下：名稱 (SSID)：MLWG3-xxxx 及 MLWG3-5G-xxxx、安全性 (WPA2)：無 (已停用) 及乙太網路 (橋接)：無。

若要存取 MLWG3 設定，請選取 MLW 應用程式畫面底部的「設定」。

如何變更 MLWG3 的名稱 (SSID)

MLW 應用程式提供變更 MLWG3 裝置 (預設的 MLWG3-xxxx 和 MLWG3-5G-xxxx) 名稱的選項。「xxxx」處為裝置的唯一 MAC 位址的末四碼。當附近存在多台裝置時，變更名稱 (SSID) 能夠避免混淆。名稱 (SSID) 或稱為服務設定識別碼可讓您指定裝置名稱 (介於 1 到 32 個字元之間)，其可在行動裝置的可用無線網路清單中傳送。

變更名稱 (SSID) 的步驟：

1. 按一下 MLW 應用程式畫面底部的「設定」。
2. 按一下「MLW 設定」。
3. 按一下「無線設定」。



繼續至下一頁…

4. 按一下您要變更之方塊名稱 (SSID)，偏好的無線名稱就緒之後，按一下「儲存」。
5. MLWG3 裝置會重新啟動並將您與其無線訊號中斷連線。重新啟動之後，重新連接至 MLWG3 裝置並使用新名稱 (SSID)。

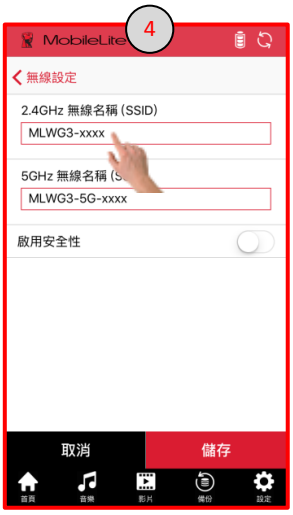



如何啟用安全性 (WPA2)

這個選項會提示您輸入密碼，可防止未經授權的人使用您的 MLWG3 裝置。

啟用安全性的步驟：

1. 按一下 MLW 應用程式底部的「設定」。
2. 按一下「MLW 設定」。
3. 按一下「無線設定」。







繼續至下一頁...

4. 在「啟用安全性」旁邊，將滑桿滑動到右側並輸入偏好的密碼。請確定輸入的密碼正確無誤。使用「顯示密碼圖示」有所幫助，因為在輸入密碼時會顯示文字。如果未正確輸入密碼，則需要 MLW 裝置的原廠重設。按一下「儲存」。
5. MLWG3 會重新啟動並將您與其無線訊號中斷連線。重新啟動之後，重新連接至 MLWG3 並輸入新密碼。





如何存取網際網路 (橋接模式)

一般來說，行動裝置上的 Wi-Fi 天線是用來連線網際網路的。但 MobileLite Wireless 會將 Apple 裝置上的 Wi-Fi 天線用於串流內容，並中止行動裝置與網際網路的連結。幸好，MobileLite Wireless 的 Wi-Fi 天線可支援雙向流量，可支援「網路橋接模式」的功能。此功能讓您在連線 MLWG3 的 Wi-Fi 網路 (作為主機端) 時，連線到網際網路。

要設定此功能並檢視在您附近可用的無線網路清單，請依照以下步驟執行：

1. 使用 MLWG3 應用程式，按一下畫面底部的「設定」。
2. 按一下「MLW 設定」。
3. 按一下「無線網路設定」。







從最後一頁開始…

4. 選取值得信賴的 Wi-Fi 網路。
5. 如果已啟用安全性，MLW 應用程式便會提示您輸入所選取 Wi-Fi 網路的 Wi-Fi 密碼。
6. 按一下「確定」之後，便會重新啟動 MLWG3。若沒有設定密碼，MLW 裝置將會自動重新開機。







如何確認已啟用橋接

重新啟動 MLWG3 之後，您就必須重新連線至 MLWG3 Wi-Fi 網路。

檢查您是否已成功啟用網路橋接模式，請操作以下步驟：

1. 檢查畫面頂端的橋接狀態圖示已不再是灰階。
2. 如果您返回「設定」中的「無線網路設定」，則會在連線網路旁邊看到紅色的核取符號。如有需要，請在此處按一下「x」以忘記網路。
3. MLWG3 裝置上的橋接 LED 指示燈會亮起，表示此裝置有網際網路連線。

此外，連接到 MLWG3，開啟網際網路瀏覽器並輸入 URL (例如 Kingston.com) 以確認您能使用網際網路。

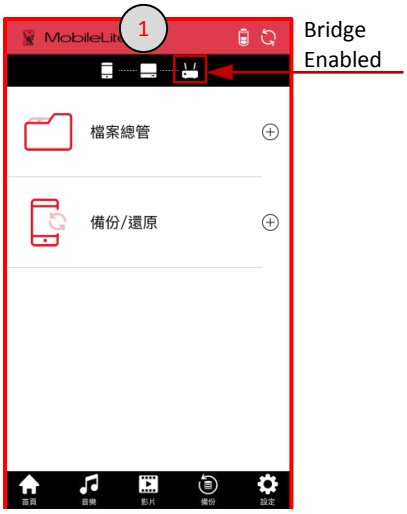

Bridge Enabled



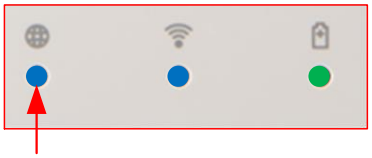

Bridged LED

使用乙太網路連接埠 (存取點) 來存取網際網路

若您使用有線的網際網路連線，您可以在 Kingston MLWG3 的乙太網路連接埠插上乙太網路纜線。這可讓您建立無線網際網路的存取點。與乙太網路橋接模式連線後，Wi-Fi 橋接模式將會暫時停用，直到乙太網路纜線被移除為止。

注意：只與 DHCP 相容。

只要將乙太網路纜線連接到 MLWG3 裝置上的乙太網路連接埠即可。檢查網路橋接 LED 指示燈是否已「亮起」，以確認您已成功連接路由器。

如果您尚未連接，請確定已連線至 MLWG3 網路。

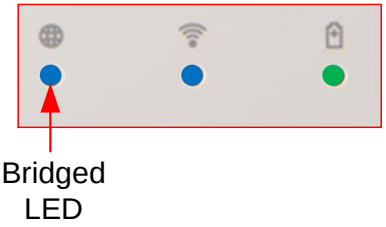

網路共用

啟用連接 (橋接) 至 MLWG3 的網際網路時，只要將行動裝置連接至您用於橋接 MLWG3 的相同網路，您就能啟用「網路共用」並存取媒體，而不需要變更行動裝置的 Wi-Fi 設定。

如何啟用網路共用

1. 按一下 MLW 應用程式畫面底部的「設定」。
2. 按一下「MLW 設定」並在下一個畫面中按「無線設定」。



繼續至下一頁…

3. 將「網路共用」按鈕切換至右側以啟用。

4. 輸入密碼以存取儲存裝置 (建議使用) 並按一下「是」。
5. 按一下「確定」以完成。





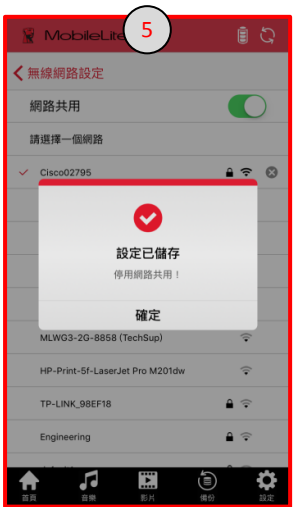

使用電腦存取 MLWG3

MLWG3 無線網路可讓您選擇從電腦檢視 USB 或 SD 記憶卡儲存裝置上的內容。

網際網路瀏覽器

1. 在電腦的 Wi-Fi 網路設定上，連線至 MLWG3 (MLWG3-XXXX) 網路。
2. 開啟支援的網際網路瀏覽器 (Chrome、Firefox、Internet Explorer 或 Safari)
3. 在位址列中，輸入 MLWG3 的 IP 位址 192.168.202.254
4. 您現在可以檢視/下載所儲存的內容。

分享/對應網路磁碟機

Mac 作業系統

1. 使用電腦的 Wi-Fi 網路設定連線至 MLWG3 (MLWG3-XXXX) 網路。
2. 在 Finder 中按一下「Go」(移至) 並按「Connect to Server」(連線至伺服器)。
3. 輸入 MLWG3 的 IP 位址 192.168.202.254 並按一下「Connect」(連線)。
4. 選取您希望裝載 SD_Card1 及/或 USB1 的磁碟區並按一下「確定」。MLWG3 上的 USB/SD 儲存裝置現在已能在 Finder 中使用。

Windows

1. 使用電腦的 Wi-Fi 網路設定連線至 MLWG3 (MLWG3-XXXX) 網路。
2. 開啟「檔案/Windows 檔案總管」，在「這部 PC/電腦」上按一下滑鼠右鍵並選取「對應網路磁碟機」。
3. 選取您偏好的磁碟機字元，輸入 \\192.168.202.254\USB1 或 \\192.168.202.254\SD_Card1，然後按一下「完成」。您必須重複執行步驟才能對應其他磁碟區 USB1 或 SD_Card1。MLWG3 上的 USB/SD 儲存裝置現在已能在「檔案/Windows 檔案總管」中使用。

清除快取的檔案

MLW 應用程式會快取檔案以提升效能。如果磁碟空間偏低，應用程式就能選擇從 MLW 應用程式移除暫時檔案。



清除快取記憶體的步驟：

1. 按一下「設定」
2. 按一下「應用程式設定」。
3. 按一下「快取記憶體資訊」
4. 按一下「清除」
5. 您會取得快顯視窗。按一下「確定」以清除快取記憶體。

注意：清除快取記憶體會從 MLW 應用程式移除所有暫存檔案。我們建議只有當磁碟空間不足時，才使用此功能；移除快取記憶體會降低 MLW 效能。

MLW 資訊、儲存資訊及格式

使用 MLW 應用程式，您可以檢查 MLW 裝置的最新韌體版本、應用程式版本、MLW 型號和儲存資訊 (USB 和 SD)。

檢視 MLW 資訊及儲存資訊：

1. 按一下「設定」並在下一個畫面中按「儲存設定」。
2. 按一下「儲存資訊」以檢視目前連接至 MLWG3 之儲存裝置的總空間和已使用空間。



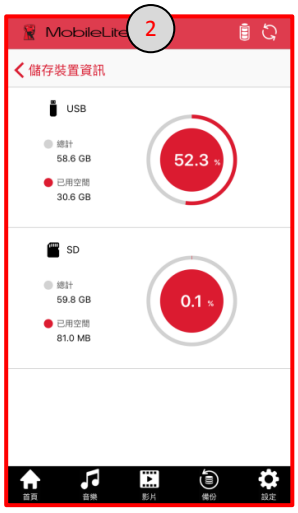

韌體更新

MLW 應用程式會自動檢查韌體更新。MLWG3 的韌體更新會新增功能，以及修正硬體發行之後發生的任何問題。永遠建議您更新韌體，以確定讓您取得裝置的最佳使用經驗。

如果有韌體更新，應用程式就會顯示下列內容：

1. 有韌體更新可供使用，請先將 USB 或 SD 插入 MLW，然後再更新。
2. 韌體更新檔案會上傳到 USB 或 SD。這將不會影響您目前的資料。
3. 將會開始升級，作業需要 3 到 5 分鐘才能完成。
4. 成之後，請重新連接到 MLW。



注意：為了讓應用程式檢查和更新韌體，必須橋接 MLW 才能使用網際網路 (如何啟用網際網路)。若要手動檢查和更新最新韌體，按一下下列連結或是複製連結並貼到網際網路瀏覽器位址列。

http://support.kingston.com/us/support/technical/downloads?product=MLWG3&filename=mlwG3_v3