

Acronis True Image pour Kingston

Table des matières

Introduction	7
Qu'est-ce que Acronis True Image pour Kingston ?	7
Exigences du système et supports compatibles	7
Configuration système minimale requise	7
Systèmes d'exploitation pris en charge	8
Systèmes de fichiers pris en charge	8
Supports de stockage pris en charge	9
Installation et désinstallation de Acronis True Image pour Kingston	10
Mise à niveau de Acronis True Image pour Kingston	10
Boutique en ligne intégrée	11
Fonctionnalités avancées d'Acronis True Image	11
Support technique	13
Prise en main	14
Langue de l'interface utilisateur	14
Protection de votre système	14
Sauvegarder de votre ordinateur	14
Création d'un Support de démarrage Acronis	15
Sauvegarde de toutes les données de votre PC	16
Clonage de votre disque dur	17
À quoi cela sert-il ?	17
Avant de commencer	17
Clonage de disque	18
Restauration de votre ordinateur	19
Authentification à deux facteurs (2FA)	20
Concepts de base	23
Différence entre des sauvegardes de fichiers et les images de disque/partition	24
Sauvegarde complète	25
Choix de l'emplacement de stockage de vos sauvegardes	26
Préparation d'un nouveau disque pour la sauvegarde	26
Connexion FTP	27
Paramètres d'authentification	28
Nommage de fichier de sauvegarde	28
Assistants	29
FAQ concernant la sauvegarde, la restauration et le clonage	31
Sauvegarde des données	33

Sauvegarde de disques et partitions	33
Options de sauvegarde	34
Modèles de sauvegarde	34
Notifications pour l'opération de sauvegarde	37
Mode de création d'image	39
Commandes pré/post pour la sauvegarde	39
Fractionnement de la sauvegarde	40
Option de validation de la sauvegarde	41
Copie de réserve de la sauvegarde	42
Gestion des erreurs	43
Arrêt de l'ordinateur	43
Performances de l'opération de sauvegarde	44
Paramètres d'alimentation de l'ordinateur portable	46
Opérations avec des sauvegardes	47
Menu d'opérations de sauvegarde	47
Activité de sauvegarde et statistiques	48
Tri des sauvegardes dans la liste	50
Validation des sauvegardes	50
Sauvegarde vers différents emplacements	51
Ajout d'une sauvegarde existante à la liste	52
Suppression de sauvegardes	52
Nettoyage des sauvegardes et des versions de sauvegarde	53
Récupération des données	55
Restauration de disques et partitions	55
Restauration de votre système après une panne	55
Restauration de partitions et disques	67
À propos de la restauration de disques et volumes dynamiques/GPT	69
Définition de l'ordre de démarrage dans la configuration du BIOS ou UEFI BIOS	73
Restauration de fichiers et de dossiers	74
Recherche dans le contenu d'une sauvegarde	75
Options de restauration	76
Mode Restauration de disque	76
Commandes Avant/Après pour la restauration	76
Option de validation	77
Redémarrage de l'ordinateur	78
Options de récupération de fichier	78
Options d'écrasement des fichiers	78

Performances de l'opération de restauration	79
Notifications pour l'opération de restauration	79
Protection	82
Le tableau de bord de Protection	82
Active Protection	82
Protection contre les logiciels de demande de rançon	82
Configuration d'Active Protection	83
Gestion des fichiers en quarantaine	84
Configuration des éléments exclus de la protection	85
Outils	86
Acronis Media Builder	86
Création d'un Support de démarrage Acronis	87
Paramètres de démarrage du Support de démarrage Acronis	87
Vérification de la disponibilité du support de démarrage	89
Sélection du mode vidéo lors du démarrage à partir du support de démarrage	92
Ajout d'un nouveau disque dur	94
Sélection d'un disque dur	94
Sélection de la méthode d'initialisation	95
Création de nouvelles partitions	96
Outils de sécurité et de confidentialité	99
Acronis DriveCleanser	99
Monter une image de sauvegarde	106
Connecter une image	107
Démonter une image	107
Clonage et migration de disque	109
Utilitaire de clonage de disques	109
Assistant de clonage de disque	110
Partitionnement manuel	111
Exclure des éléments du clonage	113
Migration de votre système à partir d'un disque HDD vers un disque SSD	115
Taille du disque SSD	115
Quelle méthode de migration choisir	115
Que faire si Acronis True Image pour Kingston ne reconnaît pas votre disque SSD	116
Migration vers un SSD en utilisant la méthode de sauvegarde et restauration	117
Dépannage	119
Résolution des problèmes les plus fréquents	119
AcronisRapport système	119

Comment récupérer les fichiers de vidage mémoire après une panne	121
Glossaire	123
Index	126

Déclaration de copyright

© Acronis International GmbH, 2003-2023. Tous droits réservés

Toutes les marques de commerce et droits d'auteur s'y référant sont la propriété de leur propriétaires respectifs.

La distribution de versions de ce document dont le contenu aurait été modifié est interdite sans la permission explicite du détenteur des droits d'auteur.

La distribution de ce travail ou d'une variante sous forme imprimée (papier) standard à des fins commerciales est interdite sans autorisation préalable du détenteur des droits d'auteur.

LA DOCUMENTATION EST FOURNIE « EN L'ÉTAT » ET TOUTES CONDITIONS, DÉCLARATIONS ET GARANTIES, IMPLICITES OU EXPLICITES, Y COMPRIS TOUTE GARANTIE IMPLICITE DE CONFORMITÉ, D'USAGE POUR UN EMPLOI PARTICULIER OU DE NON-TRANSGRESSION, SONT DENIÉS, SOUS RÉSERVE QUE CES DÉNIS DE RESPONSABILITÉ NE SOIENT PAS LÉGALEMENT TENUS POUR NULS.

Du code tiers peut être fourni avec le logiciel et/ou le service. Les termes de la licence concernant les tiers sont détaillés dans le fichier license.txt, situé dans le répertoire d'installation racine. Vous pouvez toujours trouver la dernière liste du code tierce partie mise à jour et les termes de la licence associés utilisés avec le logiciel et/ou le service à l'adresse <https://kb.acronis.com/content/7696>

Technologies Acronis brevetées

Les technologies utilisées dans ce produit sont couvertes et protégées par un ou plusieurs brevets américains : 7 047 380 ; 7 246 211 ; 7 275 139 ; 7 281 104 ; 7 318 135 ; 7 353 355 ; 7 366 859 ; 7 383 327 ; 7 475 282 ; 7 603 533 ; 7 636 824 ; 7 650 473 ; 7 721 138 ; 7 779 221 ; 7 831 789 ; 7 836 053 ; 7 886 120 ; 7 895 403 ; 7 934 064 ; 7 937 612 ; 7 941 510 ; 7 949 635 ; 7 953 948 ; 7 979 690 ; 8 005 797 ; 8 051 044 ; 8 069 320 ; 8 073 815 ; 8 074 035 ; 8 074 276 ; 8 145 607 ; 8 180 984 ; 8 225 133 ; 8 261 035 ; 8 296 264 ; 8 312 259 ; 8 347 137 ; 8 484 427 ; 8 645 748 ; 8 732 121 ; 8 850 060 ; 8 856 927 ; 8 996 830 ; 9 213 697 ; 9 400 886 ; 9 424 678 ; 9 436 558 ; 9 471 441 ; 9 501 234 ; et d'autres demandes de brevet déposées.

Introduction

Qu'est-ce que Acronis True Image pour Kingston ?

Acronis True Image pour Kingston est une solution complète de cyberprotection qui assure la sécurité de toutes vos informations. Elle vous permet de sauvegarder vos documents, vos photos, votre courrier électronique et certaines partitions, voire votre disque dur dans sa totalité, y compris le système d'exploitation, les applications, les paramètres et toutes vos données. Un de ses principaux avantages réside dans les fonctions de protection et de sécurité des données.

Grâce aux sauvegardes, vous pouvez restaurer votre système informatique en cas de sinistres tels que la perte de données, la suppression accidentelle de fichiers ou dossiers importants ou une panne totale du disque dur.

Caractéristiques principales :

- [Support de démarrage Acronis](#)
- [Clonage de disques durs](#)
- [Outils de sécurité et de confidentialité](#)

Découvrez comment protéger votre ordinateur : "[Protection de votre système](#)".

Exigences du système et supports compatibles

Configuration système minimale requise

Acronis True Image pour Kingston nécessite le matériel suivant.

- Processeur Intel CORE 2 Duo (2 GHz) ou équivalent
Le CPU doit prendre en charge les instructions SSE.
- 2 Go RAM
- 7 Go d'espace libre sur un disque dur du système
- Lecteur CD-RW/DVD-RW ou lecteur USB pour la création du support de démarrage
 - L'espace disponible requis pour Linux est d'environ 660 Mo.
 - L'espace disponible requis pour Windows est d'environ 700 Mo.
- Résolution d'écran de 1024 x 768 pixels
- Souris ou autre dispositif de pointage (recommandé)

Avertissement !

La réussite de la sauvegarde et de la récupération n'est pas garantie pour les installations sur des machines virtuelles.

Autres exigences

- Une connexion Internet est requise pour activer le produit et télécharger les mises à jour de protection.
- Vous devez disposer des droits d'administrateur pour exécuter Acronis True Image pour Kingston.

Systèmes d'exploitation pris en charge

Acronis True Image pour Kingston a été testé sur les systèmes d'exploitation suivants :

- Windows 11
- Windows 10
- Windows 8.1
- Windows 8
- Windows 7 SP1 (toutes les éditions)
- Windows Home Server 2011

Remarque

- Les versions Bêta ne sont pas prises en charge. Consultez <https://kb.acronis.com/content/60589>.
- Windows Embedded, les éditions IoT, Windows 10 LTSB et Windows 10 LTSC en mode S ne sont pas pris en charge
- Pour utiliser Acronis True Image pour Kingston sous Windows 7, Windows 8 et Windows 8.1, vous aurez besoin des mises à jour de sécurité suivantes de Microsoft : KB4474419 et KB4490628. Consultez <https://kb.acronis.com/content/69302>.

Acronis True Image pour Kingston vous permet également de créer un CD-R/DVD-R ou un lecteur USB de démarrage qui peut sauvegarder et restaurer un disque/une partition sur un ordinateur utilisant tout système d'exploitation pour PC basé sur Intel ou AMD, y compris Linux®.

Un fonctionnement du logiciel sur d'autres systèmes d'exploitation Windows est possible, mais non garanti.

Avertissement !

La réussite de la récupération n'est garantie que pour les systèmes d'exploitation pris en charge. D'autres systèmes d'exploitation peuvent être sauvegardés selon une approche secteur par secteur, mais ils peuvent ne plus démarrer après la restauration.

Systèmes de fichiers pris en charge

- NTFS
- Ext2/Ext3/Ext4

- ReiserFS(3)¹
- Linux SWAP²
- HFS+/HFSX³
- FAT16/32/exFAT⁴

Si un système de fichiers n'est pas pris en charge ou est endommagé, Acronis True Image pour Kingston peut copier les données en utilisant une approche secteur par secteur.

Supports de stockage pris en charge

- Disques durs (HDD)
- Disques SSD
- Périphériques de stockage réseau (sauf WD My Cloud Home et WD My Cloud Home Duo)
- Serveurs FTP

Remarque

Le serveur FTP doit permettre l'utilisation du mode passif pour le transfert de fichiers. Acronis True Image pour Kingston sépare la sauvegarde en plusieurs fichiers de 2 Go lorsqu'il sauvegarde directement sur un serveur FTP.

- CD-R/RW, DVD-R/RW, DVD+R (y compris les DVD+R double-couche), DVD+RW, DVD-RAM, BD-R, BD-RE
- Périphériques de stockage USB 1.1/2.0/3.0, USB-C, eSATA, Firewire (IEEE-1394), SCSI et cartes PC

Restrictions relatives aux opérations avec des disques dynamiques

- La restauration d'un volume dynamique en tant que volume dynamique avec redimensionnement manuel n'est pas prise en charge.
- L'opération de clonage de disque n'est pas prise en charge pour les disques dynamiques.

Dans les paramètres du pare-feu de l'ordinateur source, les ports 20 et 21 doivent être ouverts pour que les protocoles TCP et UDP fonctionnent. Le **service de routage et d'accès à distance** de Windows doit être désactivé.

¹Les systèmes de fichiers sont pris en charge uniquement pour les opérations de sauvegarde/restauration de disques ou de partitions.

²Les systèmes de fichiers sont pris en charge uniquement pour les opérations de sauvegarde/restauration de disques ou de partitions.

³Les opérations de récupération de disque, de récupération de partition et de clonage sont prises en charge sans redimensionnement.

⁴Les opérations de récupération de disque, de récupération de partition et de clonage sont prises en charge sans redimensionnement.

Installation et désinstallation de Acronis True Image pour Kingston

Pour installer Acronis True Image pour Kingston

1. Exécutez le fichier d'installation.
2. Sélectionnez le mode d'installation :
 - Cliquez sur **Installer** pour l'installation par défaut.

Acronis True Image pour Kingston sera installé sur votre partition système (généralement C:).
3. Une fois l'installation terminée, cliquez sur **Lancer l'application**.
4. Lisez et acceptez les termes du contrat de licence pour Acronis True Image pour Kingston et Bonjour.

Le logiciel Bonjour sera installé sur votre ordinateur pour assurer la prise en charge avancée des appareils NAS. Vous pouvez désinstaller le logiciel à n'importe quel moment.

Pour désinstaller Acronis True Image pour Kingston complètement

- Si vous utilisez Windows 11, cliquez sur **Démarrer > Paramètres > Applications > Acronis True Image pour Kingston > Désinstaller**.
- Si vous utilisez Windows 10, cliquez sur **Démarrer > Paramètres > Applications > Acronis True Image pour Kingston > Désinstaller**.
- Si vous utilisez Windows 8, cliquez sur l'icône **Paramètres**, puis sélectionnez **Panneau de configuration > Désinstaller un programme > Acronis True Image pour Kingston > Désinstaller**.
- Si vous utilisez Windows 7, sélectionnez **Démarrer > Panneau de configuration > Désinstaller un programme > Acronis True Image pour Kingston > Désinstaller**.

Ensuite, suivez les instructions affichées à l'écran. Il se peut que vous ayez à redémarrer votre ordinateur par la suite pour terminer la tâche.

Remarque

Mise à niveau de Acronis True Image pour Kingston

Vous pouvez mettre à niveau Acronis True Image pour Kingston vers Acronis Cyber Protect Home Office.

Les sauvegardes créées avec une version précédente de Acronis True Image pour Kingston sont entièrement compatibles avec la nouvelle version de Acronis Cyber Protect Home Office. Après la mise à niveau, toutes les sauvegardes sont automatiquement ajoutées à votre liste de sauvegardes.

Nous vous recommandons fortement de créer un nouveau support de démarrage après chaque mise à niveau du produit.

Pour acheter la version complète

1. Démarrez Acronis True Image pour Kingston.
2. Dans la barre latérale, cliquez sur **Compte**, puis sur **Mettre à niveau**. La boutique intégrée s'ouvre.
3. Sélectionnez la licence que vous souhaitez acheter, puis cliquez sur **Acheter maintenant**.
4. Entrez vos informations de paiement.

Boutique en ligne intégrée

Acronis True Image pour Kingston propose une boutique intégrée.

Pour accéder à la boutique intégrée, ouvrez l'onglet **Compte**, puis cliquez sur **Mettre à niveau**. La boutique intégrée et toutes les options d'achat disponibles s'affichent.

Fonctionnalités avancées d'Acronis True Image

Les fonctionnalités avancées d'Acronis True Image ne sont pas disponibles dans votre édition du produit. Vous pouvez obtenir ces fonctionnalités en mettant votre édition à niveau vers Acronis Cyber Protect Home Office. Une fois la mise à niveau effectuée, vous aurez accès aux fonctionnalités suivantes :

- **Online Backup**
La fonctionnalité Online Backup vous permet de stocker vos fichiers et vos disques sur Acronis Cloud. Vos données seront protégées même en cas de perte, de vol ou de destruction de votre ordinateur et, au besoin, vous serez en mesure de les restaurer entièrement sur un nouvel appareil.
- **Sauvegarde de fichier**
Au lieu de sauvegarder des partitions et des disques entiers, vous pouvez désormais sauvegarder des fichiers et des dossiers spécifiques sur un stockage local et dans Acronis Cloud.
- **Archivage cloud**
L'archivage des données est un outil qui vous permet de déplacer des fichiers volumineux ou rarement utilisés vers Acronis Cloud. Chaque fois que vous exécutez cet outil, il analyse les données dans le dossier sélectionné et suggère de charger les fichiers trouvés vers Acronis Cloud. Vous pouvez sélectionner les fichiers et les dossiers que vous voulez archiver. Une fois le chargement terminé, les copies locales correspondantes sont supprimées. Lorsque par la suite vous devez ouvrir ou modifier un fichier archivé, vous pouvez le télécharger sur votre périphérique de stockage local ou y accéder et le gérer directement dans Acronis Cloud.
- **Archivage local**
Lorsque vous archivez vos fichiers anciens, volumineux ou rarement utilisés, Acronis Cloud n'est pas la seule destination possible. Vous pouvez aussi sélectionner un stockage local, y compris un NAS, un disque dur externe ou une clé USB. Vos archives locales sont placées dans Acronis Archive, qui est accessible dans l'explorateur de fichiers sous Favoris, à côté de votre archive cloud.

- Protection des données de la famille

La protection des données de la famille est une solution multi-plate-forme unifiée qui vous permet de suivre et de contrôler l'état de protection de tous les ordinateurs, smartphones et tablettes partageant le même compte Acronis. Comme les utilisateurs de ces appareils doivent être connectés au même compte, ils appartiennent généralement à la même famille. En règle générale, chacun d'entre eux peut utiliser cette fonctionnalité mais, bien souvent, un membre de la famille est plus expérimenté en matière de technologie que les autres. C'est pourquoi il est raisonnable de définir cette personne comme étant chargée de la protection des données de la famille. Pour suivre et contrôler l'état de protection des appareils de votre famille, utilisez le tableau de bord basé sur le Web. Ce dernier est accessible depuis n'importe quel ordinateur connecté à Internet.

- Synchronisation des données

Vous pouvez avoir les mêmes données (documents, photos, vidéos, etc.) sur tous vos ordinateurs. Vous pouvez accéder facilement à vos données en tout lieu et à tout moment. Il n'est désormais plus nécessaire de vous envoyer un courrier électronique ou d'avoir en permanence une clé USB sur vous.

Vous pouvez créer autant de synchronisations que nécessaire et stocker vos fichiers synchronisés (et les versions de ces fichiers) sur Acronis Cloud. Ainsi, vous avez la possibilité de restaurer une version précédente d'un fichier lorsque cela est nécessaire. Vous pouvez également accéder au Cloud depuis un navigateur Internet, sans avoir à installer l'application.

- Acronis Survival Kit

Pour restaurer votre ordinateur en cas de panne, deux composants sont indispensables : une sauvegarde de votre disque système et un Support de démarrage Acronis. Acronis Survival Kit est un disque dur externe qui contient ces deux composants et tout ce dont vous avez besoin pour restaurer votre ordinateur.

- Acronis Universal Restore

Acronis Universal Restore vous permet de créer un clone de système démarrable sur un matériel différent. Choisissez cette utilitaire pour restaurer votre disque système sur un ordinateur doté d'un processeur différent, d'une carte mère différente ou d'un périphérique de stockage de masse autre que celui du système que vous avez initialement sauvegardé. Cela peut s'avérer utile si, par exemple, vous remplacez votre carte mère en panne ou si vous décidez de migrer le système d'un ordinateur à un autre.

- Acronis Mobile

Acronis Mobile vous permet de sauvegarder vos données mobiles sur Acronis Cloud ou le stockage local et de les restaurer en cas de perte ou d'endommagement. Vous pouvez installer Acronis Mobile sur tous les appareils mobiles qui utilisent les systèmes d'exploitation iOS (iPhone, iPad, iPod) ou Android (téléphones mobiles et tablettes).

- Try&Decide

Lorsque vous activez Try&Decide, votre ordinateur est en mode d'essai. Dans ce mode, vous pouvez effectuer diverses opérations potentiellement dangereuses sans vous soucier des effets préjudiciables qu'elles pourraient avoir sur votre système d'exploitation, vos programmes ou vos

données. Lorsque vous désactivez Try&Decide, vous devez décider si vous souhaitez appliquer les modifications à votre ordinateur ou les annuler.

- Acronis Secure Zone

Acronis Secure Zone est une partition spéciale sécurisée que vous pouvez créer sur votre ordinateur pour le stockage des sauvegardes.

- Nettoyage de système

L'assistant de nettoyage du système vous permet de supprimer en toute sécurité toutes les traces des actions effectuées sur votre PC, y compris les noms d'utilisateur, les mots de passe et d'autres informations personnelles.

Reportez-vous à la liste complète des fonctionnalités sur <https://acronis.com/promotion/b-oem-ssd/>.

Support technique

Si vous avez besoin d'assistance pour Acronis True Image pour Kingston, consultez les ressources officielles du support technique de votre fournisseur.

Prise en main

Langue de l'interface utilisateur

Avant de commencer, sélectionnez une langue préférée pour l'interface utilisateur de Acronis True Image pour Kingston. Par défaut, la langue est définie en fonction de la langue d'affichage de Windows.

Pour modifier la langue d'interface de l'utilisateur

1. Démarrez Acronis True Image pour Kingston.
2. Dans la section **Paramètres**, choisissez une langue préférée dans la liste.

Protection de votre système

1. [Sauvegardez votre ordinateur.](#)
2. [Créer un Support de démarrage Acronis.](#)

Il est recommandé de tester le support de démarrage comme décrit dans [Disponibilité du support de démarrage](#).

Sauvegarder de votre ordinateur

Quand dois-je sauvegarder mon ordinateur ?

Créez une nouvelle version de sauvegarde après chaque événement important dans votre système.

Des exemples de ces événements sont :

- Vous avez acheté un nouvel ordinateur.
- Vous avez réinstallé Windows sur votre ordinateur.
- Vous avez configuré tous les paramètres du système (par exemple, l'heure, la date, la langue) et installé tous les programmes nécessaires sur votre nouvel ordinateur.
- Mise à jour importante du système.

Remarque

Pour enregistrer un disque dans un état sain, vérifiez la présence de virus avant de le sauvegarder. Utilisez un logiciel antivirus pour cela. Notez que cette opération prend souvent beaucoup de temps.

Comment puis-je créer une sauvegarde de mon ordinateur ?

Vous avez deux options pour protéger votre système :

- **Sauvegarde du PC entier (recommandé)**

Acronis True Image pour Kingston sauvegarde tous vos disques durs internes en mode disque. La sauvegarde contient le système d'exploitation, les programmes installés, les paramètres système et toutes vos données personnelles, y compris vos photos, vos fichiers audio et vos documents.

- **Sauvegarde du disque système**

Vous pouvez sauvegarder la partition système ou le disque système entier. Reportez-vous à [Sauvegarde de disques et partitions](#) pour plus de détails.

Pour sauvegarder votre ordinateur

1. Démarrez Acronis True Image pour Kingston.
2. Dans l'encadré, cliquez sur **Sauvegarde**.
S'il s'agit de votre première sauvegarde, l'écran de configuration de la sauvegarde s'affiche. Si vous avez des sauvegardes qui ne figurent pas dans la liste, cliquez sur **Ajouter une sauvegarde**.
3. Cliquez sur l'icône **Source de la sauvegarde**, puis sélectionnez **PC entier**.
Si vous souhaitez seulement sauvegarder votre disque système, cliquez sur **Disques et partitions**, puis sélectionnez la partition système (généralement C:) ainsi que la partition réservée au système (le cas échéant).
4. Cliquez sur l'icône **Destination de la sauvegarde**, puis sélectionnez un emplacement de stockage pour la sauvegarde (voir les recommandations ci-dessous).
5. Cliquez sur **Sauvegarder maintenant**.

Une nouvelle boîte de sauvegarde s'affiche alors dans la liste des sauvegardes. Pour créer une nouvelle version de la sauvegarde ultérieurement, sélectionnez la boîte de sauvegarde dans la liste, puis cliquez sur **Sauvegarder maintenant**.

Création d'un Support de démarrage Acronis

Un Support de démarrage Acronis est un CD, un DVD, une clé USB ou tout autre support amovible que vous pouvez utiliser pour lancer Acronis True Image pour Kingston lorsque Windows ne démarre pas. Vous pouvez rendre un support démarrable en utilisant Acronis Media Builder.

Pour créer un Support de démarrage Acronis

1. Insérez un CD/DVD ou connectez un lecteur USB (clé USB ou lecteur externe HDD/SSD).
2. Démarrez Acronis True Image pour Kingston.
3. Dans l'encadré, cliquez sur **Outils**, puis sur **Rescue Media Builder**.
4. À la première étape, sélectionnez **Simple**.
5. Sélectionnez un périphérique à utiliser pour la création du support de démarrage.
6. Cliquez sur **Continuer**.

Pour utiliser un Support de démarrage Acronis

Utilisez un Support de démarrage Acronis pour restaurer votre ordinateur lorsque Windows ne démarre pas.

1. Connectez le support de démarrage à votre ordinateur (insérez le CD/DVD ou branchez la clé USB).
2. Organisez l'ordre de démarrage dans le BIOS afin que votre Support de démarrage Acronis soit le premier périphérique de démarrage.
Reportez-vous à [Configuration de l'ordre de démarrage dans le BIOS](#) pour plus d'informations.
3. Démarrez votre ordinateur à partir du support de démarrage et sélectionnez **Acronis True Image pour Kingston**.
Dès que Acronis True Image pour Kingston est chargé, vous pouvez l'utiliser pour restaurer votre ordinateur.

Reportez-vous à [Acronis Media Builder](#) pour plus de détails.

Sauvegarde de toutes les données de votre PC

Qu'est-ce qu'une sauvegarde de PC entier ?

La sauvegarde de PC entier est le moyen le plus simple de sauvegarder l'intégralité du contenu de votre ordinateur. Nous vous recommandons de choisir cette option lorsque vous ne savez pas exactement quelles données protéger. Si vous souhaitez sauvegarder uniquement votre partition système, reportez-vous à [Sauvegarde de disques et partitions](#) pour plus d'informations.

Lorsque vous sélectionnez PC entier comme type de sauvegarde, Acronis True Image pour Kingston sauvegarde tous vos disques durs internes en mode disque. La sauvegarde contient le système d'exploitation, les programmes installés, les paramètres système et toutes vos données personnelles, y compris vos photos, vos fichiers audio et vos documents.

La restauration à partir d'une sauvegarde de PC entier est également simplifiée. Il vous suffit de sélectionner le point de restauration (date) pour vos données. Acronis True Image pour Kingston restaure toutes les données vers l'emplacement d'origine à partir de la sauvegarde. Veuillez noter que vous ne pouvez pas sélectionner de disques ou partitions spécifiques à restaurer ni modifier la destination par défaut. Pour éviter ces limitations, nous vous recommandons de sauvegarder vos données à l'aide d'une méthode ordinaire de sauvegarde de disques. Reportez-vous à [Sauvegarde de disques et partitions](#) pour plus de détails.

Si une sauvegarde de PC entier contient des disques dynamiques, vos données sont restaurées en mode partition. En d'autres termes, vous pouvez sélectionner les partitions à restaurer et modifier la destination de la restauration. Reportez-vous à [À propos de la restauration de disques et volumes dynamiques/GPT](#) pour plus d'informations.

Pour créer une sauvegarde de PC entier

1. Démarrez Acronis True Image pour Kingston.
2. Dans l'encadré, cliquez sur **Sauvegarde**.
3. Cliquez sur le signe plus (+) au bas de la liste de sauvegardes.

4. Cliquez sur l'icône **Source de la sauvegarde**, puis sélectionnez **PC entier**.
5. Cliquez sur l'icône **Destination de la sauvegarde**, puis sélectionnez une destination pour la sauvegarde.
6. [étape facultative] Cliquez sur **Options** pour définir les options pour la sauvegarde. Pour plus d'informations, reportez-vous à la section [Options de sauvegarde](#).
7. Cliquez sur **Sauvegarder maintenant**.

Clonage de votre disque dur

À quoi cela sert-il ?

Lorsque l'espace libre sur votre disque dur n'est plus suffisant pour vos données, vous devez acheter un nouveau disque dur d'une plus grande capacité et transférer toutes les données vers le nouveau disque. Une simple opération de copie ne permet pas de reproduire votre ancien disque à l'identique sur le nouveau. Par exemple, vous pouvez ouvrir l'explorateur de fichiers et copier tous les fichiers et dossiers vers le nouveau disque dur, mais Windows ne pourra pas démarrer à partir du nouveau disque. L'utilitaire de clonage de disque vous permet de dupliquer toutes vos données et de rendre Windows démarrable à partir du nouveau disque dur.



Avant de commencer

Nous vous recommandons d'installer le (nouveau) lecteur cible à l'emplacement où vous avez l'intention de l'utiliser et le lecteur source à un autre emplacement, par exemple sur un périphérique USB externe. Cette recommandation est particulièrement importante pour les ordinateurs portables.

Remarque

Il est recommandé que votre ancien et votre nouveau disque dur utilisent le même mode de contrôleur. Sinon, votre ordinateur pourrait ne pas démarrer à partir du nouveau disque dur.

Clonage de disque

1. Dans l'encadré, cliquez sur **Outils**, puis sur **Cloner un disque**.
2. À l'étape **Mode de clonage**, nous vous recommandons de sélectionner le mode de transfert **Automatique**. Dans ce mode, les partitions sont redimensionnées proportionnellement en fonction de la taille de votre nouveau disque dur. Le mode **Manuel** procure une plus grande souplesse. Reportez-vous à [Assistant de clonage de disque](#) pour de plus amples informations sur le mode manuel.

Remarque

Si le programme trouve deux disques, un partitionné et l'autre pas, il reconnaît automatiquement le disque partitionné comme disque source et le disque non partitionné comme disque de destination. Dans ce cas, les étapes suivantes sont ignorées et vous êtes redirigé vers l'écran de résumé de clonage.

3. À l'étape **Disque source**, sélectionnez le disque à cloner.

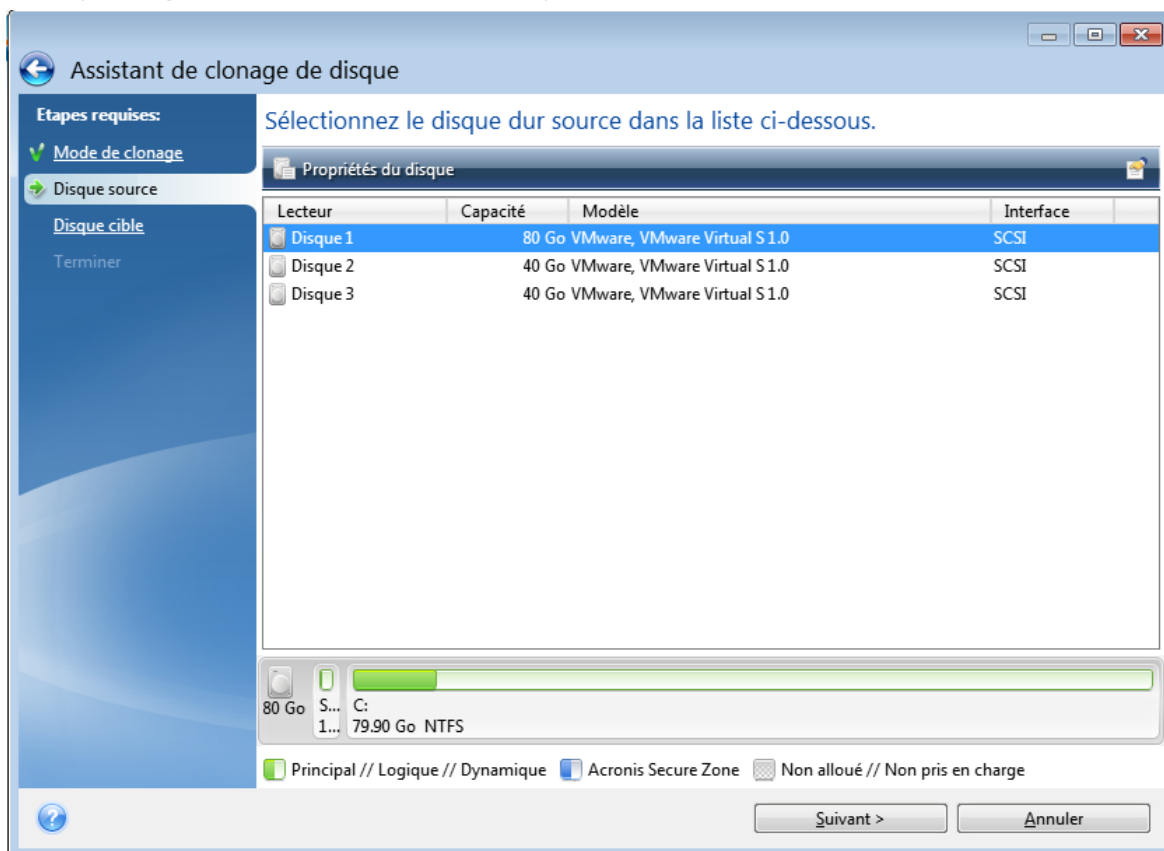

4. À l'étape **Disque de destination**, sélectionnez le disque de destination des données clonées.

Remarque

Si un disque est non partitionné, le programme le reconnaît automatiquement comme disque de destination et ignore cette étape.

5. À l'étape **Terminer**, vérifiez que les paramètres configurés répondent à vos besoins, puis cliquez sur **Continuer**.

Par défaut, Acronis True Image pour Kingston éteint l'ordinateur à la fin du processus de clonage.

Restauration de votre ordinateur

La restauration d'un disque système est une opération importante qu'il ne faut pas négliger. Avant de commencer, nous vous recommandons de lire les informations détaillées que vous trouverez dans les rubriques d'aide suivantes :

- [Tenter de déterminer la cause de la panne](#)
- [Préparation à la restauration](#)
- [Restauration de votre système sur le même disque](#)

Examinons deux cas distincts :

1. Windows ne fonctionne pas correctement, mais vous pouvez lancer Acronis True Image pour Kingston.
2. Windows ne peut pas démarrer (par exemple, vous mettez votre ordinateur en marche et voyez quelque chose d'inhabituel à l'écran).

Cas 1. Comment restaurer l'ordinateur si Windows ne fonctionne pas correctement

1. Démarrez Acronis True Image pour Kingston.
2. Dans l'encadré, cliquez sur **Sauvegarde**.
3. Dans la liste des sauvegardes, sélectionnez la sauvegarde qui contient votre disque système.
4. Dans le panneau de droite, cliquez sur **Restauration**.
5. Selon le type de sauvegarde, cliquez sur **Restaurer le PC** ou **Restaurer des disques**.
6. Dans la fenêtre qui s'affiche, sélectionnez la version de sauvegarde (état des données à une date et une heure spécifiques).
7. Sélectionnez la partition système et la partition réservée au système (le cas échéant) à restaurer.
8. Cliquez sur **Restaurer maintenant**.

Remarque

Pour terminer l'opération, Acronis True Image pour Kingston doit redémarrer votre système.

Cas 2. Comment restaurer l'ordinateur si Windows ne peut pas démarrer

1. Connectez un Support de démarrage Acronis à votre ordinateur, puis exécutez la version autonome de Acronis True Image pour Kingston.
Reportez-vous à [Étape 2. Création d'un Support de démarrage Acronis](#) et [Configuration de l'ordre de démarrage dans le BIOS](#) pour plus d'informations.
2. Dans l'écran d'accueil, sélectionnez **Mes disques** sous **Restaurer**.
3. Sélectionnez la sauvegarde de disque système à utiliser pour la restauration. Cliquez avec le bouton droit de la souris sur la sauvegarde, puis sélectionnez **Restaurer**.
Si la sauvegarde n'est pas affichée, cliquez sur **Parcourir** et indiquez le chemin d'accès à la sauvegarde.
4. À l'étape **Méthode de restauration**, sélectionnez **Restaurer les disques et partitions en entier**.
5. Sélectionnez la partition système (généralement C) sur l'écran **Quoi restaurer**. Veuillez noter que la partition système peut être repérée par les indicateurs Pri et Act. Sélectionnez également la partition réservée au système (le cas échéant).
6. Vous pouvez laisser tous les paramètres des partitions tels quels et cliquer sur **Terminer**.
7. Vérifiez le résumé des opérations, puis cliquez sur **Continuer**.
8. Une fois l'opération terminée, quittez la version autonome de Acronis True Image pour Kingston, retirez le support de démarrage (le cas échéant) et démarrez à partir de la partition système restaurée. Après vous être assuré que Windows a été restauré à l'état souhaité, restaurez l'ordre de démarrage d'origine.

Authentification à deux facteurs (2FA)

Lorsque l'authentification à deux facteurs est configurée, vous devez saisir votre mot de passe (le premier facteur) et un mot de passe à usage unique (le second facteur) pour vous connecter au tableau de bord en ligne. Le code à usage unique est généré par une application d'authentification qui doit être installée sur votre téléphone portable ou sur un autre appareil qui vous appartient. Même si une autre personne trouve votre nom d'utilisateur et votre mot de passe, elle ne pourra pas se connecter sans avoir accès à votre appareil gérant le second facteur.

Pré-requis

Avant d'activer l'authentification à deux facteurs (2FA), veillez à avoir installé une version compatible. L'authentification à deux facteurs est compatible avec les versions suivantes :

- Acronis True Image pour Kingston build 40561 et versions ultérieures.
Pour afficher le numéro de build :
Dans la barre latérale de gauche, cliquez sur **Aide**, puis sur l'option **À propos de**.
- Application Acronis Mobile pour Android version 6.2
- Application Acronis Mobile pour iOS version 6.2

Pour configurer l'authentification à deux facteurs pour votre compte

1. Ouvrez le tableau de bord en ligne sur : <https://cloud.acronis.com>.
2. Cliquez sur l'onglet **Compte**. La section **Authentification à deux facteurs (2FA)** s'affiche dans la fenêtre **Compte**.
3. Utilisez la bascule pour activer l'authentification à deux facteurs pour votre compte. La fenêtre **Configurer l'authentification à deux facteurs (2FA)** s'affiche.
4. Installez une application d'authentification sur votre appareil mobile.
Exemples d'applications d'authentification :
 - Twilio Authy
 - Microsoft Authenticator
 - Google Authenticator
5. Scannez le code QR à l'aide de votre application d'authentification, puis saisissez le code à 6 chiffres affiché sur l'application d'authentification dans la fenêtre **Configurer l'authentification à deux facteurs (2FA)**.
6. Cliquez sur **Suivant**. Les instructions de restauration de l'accès à votre compte sont affichées pour le cas où vous perdriez votre appareil d'authentification à deux facteurs (2FA) ou si vous venez à désinstaller l'application d'authentification.
7. Enregistrez ou imprimez le fichier PDF.

Remarque

Veillez à le conserver en lieu sûr ou à l'imprimer pour pouvoir vous y référer ultérieurement. C'est le meilleur moyen de rétablir votre accès.

Pour être sûr de pouvoir restaurer votre authentification à deux facteurs (2FA)

- Enregistrez ou imprimez le fichier PDF contenant un code alphanumérique utilisable pour remplacer le code QR.
- Faites une sauvegarde du compte de l'authentificateur si l'application mobile le permet.
- Utilisez une application mobile qui prend en charge les comptes.

Pour restaurer l'authentification à deux facteurs sur un nouvel appareil (2FA)

Si vous avez accès à l'application d'authentification mobile configurée précédemment :

1. Installez une application d'authentification sur votre appareil.
2. Utilisez le fichier PDF enregistré lorsque vous avez configuré l'authentification à deux facteurs (2FA) sur votre appareil. Ce fichier contient le code à 32 chiffres que vous devez saisir dans l'application d'authentification pour la relier à votre compte Acronis.

Important

Si le code est correct mais ne fonctionne pas, assurez-vous que l'heure de l'application mobile d'authentification est synchronisée avec votre appareil.

3. Si vous n'avez pas enregistré le fichier PDF lors de la configuration :
 - a. Cliquez sur **Réinitialiser l'authentification à deux facteurs (2FA)**, puis saisissez le mot de passe à usage unique indiqué dans l'application mobile d'authentification.
 - b. Suivez les instructions affichées à l'écran.

Si vous n'avez pas accès à l'application d'authentification mobile configurée précédemment :

Variante 1 : Utilisez le fichier PDF stocké pour relier un nouvel appareil. Le nom par défaut du fichier est cyberprotect-2fa-backupcode.pdf.

Variante 2 : Restaurez l'accès à votre compte à partir d'une sauvegarde. Assurez-vous que votre application mobile prend en charge les sauvegardes.

Variante 3 : Ouvrez l'application sous le même compte à partir d'un autre appareil mobile si l'application le permet.

Concepts de base

Ce chapitre fournit des informations générales sur les concepts de base qui peuvent être utiles pour comprendre la façon dont le programme fonctionne.

Remarque

Il se peut que certaines fonctionnalités ne soient pas disponibles dans l'édition que vous utilisez.

Sauvegarde et restauration

Sauvegarder signifie faire des copies de données afin d'utiliser celles-ci pour **restaurer** les données d'origine après une perte de données.

Les sauvegardes sont utiles essentiellement à deux fins :

- Pour restaurer un système d'exploitation lorsqu'il est corrompu ou ne peut pas démarrer (c'est ce que l'on appelle une reprise d'activité après sinistre). Reportez-vous à [Protection de votre système](#) pour plus d'informations sur la protection de votre ordinateur contre les sinistres.
- Pour restaurer des fichiers et des dossiers spécifiques s'ils ont été supprimés par inadvertance ou s'ils sont corrompus.

Acronis True Image pour Kingston effectue les deux opérations en créant respectivement des images de disque (ou de partition) et des sauvegardes de fichiers.

Versions des sauvegardes

Les versions des sauvegardes sont les fichiers créés pendant chaque opération de sauvegarde. Le nombre de versions créées est égal au nombre de fois que la sauvegarde a été exécutée. Ainsi, une version représente un point dans le temps auquel le système ou les données peuvent être restaurés.

Les versions des sauvegardes correspondent à des sauvegardes complètes, incrémentielles et différentielles - voir [Sauvegardes complètes, incrémentielles et différentielles](#).

Les versions des sauvegardes sont similaires aux versions des fichiers. Le concept de versions de fichiers est connu des personnes qui utilisent une fonctionnalité de Windows appelée « version précédente des fichiers ». Cette fonctionnalité vous permet de restaurer un fichier comme il existait à une date et une heure précises. Une version de sauvegarde vous permet de restaurer vos données d'une façon similaire.

Clonage de disque

Cette opération migre le contenu entier d'un lecteur de disque vers un autre. Cette migration peut s'avérer nécessaire notamment lorsque vous souhaitez cloner votre système d'exploitation, vos applications et vos données sur un nouveau disque doté d'une plus grande capacité. Vous avez le choix entre deux méthodes :

- Utiliser l'utilitaire de clonage de disque.
- Sauvegarder votre ancien lecteur de disque, puis le restaurer sur le nouveau.

Validation de la sauvegarde

La fonctionnalité de validation de sauvegarde vous permet de confirmer que vos données peuvent être restaurées. Le programme ajoute des sommes de contrôle aux blocs de données sauvegardés. Lors de la validation de la sauvegarde, Acronis True Image pour Kingston ouvre le fichier de sauvegarde, recalcule les sommes de contrôle et les compare aux données stockées. Si toutes les valeurs comparées correspondent, cela signifie que le fichier de sauvegarde n'est pas corrompu.

Planification

Pour que vos sauvegardes soient utiles, elles doivent être tenues à jour autant que possible. Planifiez des sauvegardes automatiques régulières.

Suppression de sauvegardes

Acronis True Image pour Kingston stocke les informations sur les sauvegardes dans une base de données d'informations de métadonnées. Par conséquent, la suppression de fichiers de sauvegarde inutiles dans l'explorateur de fichiers ne supprime pas les informations sur ces sauvegardes dans la base de données. Cela se traduira par des erreurs quand le programme essaiera d'exécuter des opérations sur les sauvegardes qui n'existent plus.

Différence entre des sauvegardes de fichiers et les images de disque/partition

Lorsque vous sauvegardez des fichiers et des dossiers, seuls les fichiers et l'arborescence des dossiers sont compressés et stockés.

Les sauvegardes de disques/partitions sont différentes des sauvegardes de fichiers et de dossiers. Acronis True Image pour Kingston stocke un instantané exact du disque ou de la partition. Cette procédure est appelée « création d'une image de disque » ou « création d'une sauvegarde de disque », et la sauvegarde qui en résulte est souvent désignée par le terme « image de disque/partition » ou « sauvegarde de disque/partition ».

Que contient une sauvegarde de disque/partition ?

Une sauvegarde de disque/partition contient toutes les données stockées sur le disque ou la partition :

1. Piste zéro du disque dur avec le secteur de démarrage principal (MBR) (applicable aux sauvegardes de disque MBR uniquement).
2. Une ou plusieurs partitions, y compris :
 - a. Code de démarrage.
 - b. Métadonnées du système de fichiers, y compris les fichiers de service, la table d'allocation des fichiers (FAT) et le secteur de démarrage de la partition.
 - c. Données du système de fichiers, y compris le système d'exploitation (fichiers système, registre, pilotes), les données de l'utilisateur et les applications logicielles.

3. Partition réservée au système, le cas échéant.
4. Partition système EFI, le cas échéant (applicable aux sauvegardes de disque GPT seulement).

Qu'est-ce qui est exclu des sauvegardes de disque ?

Par défaut et afin de réduire la taille de l'image et d'accélérer sa création, Acronis True Image pour Kingston stocke uniquement les secteurs du disque dur qui contiennent des données.

Acronis True Image pour Kingston exclut les fichiers suivants des sauvegardes de disque :

- pagefile.sys
- hiberfil.sys (fichier qui conserve le contenu de la RAM lorsque l'ordinateur se met en veille prolongée)

Vous pouvez modifier cette méthode par défaut en activant le mode secteur par secteur. Dans ce cas, Acronis True Image pour Kingston copie tous les secteurs du disque dur, pas seulement ceux qui contiennent des données.

Sauvegarde complète

Remarque

Les sauvegardes incrémentielles et différentielles ne sont pas disponibles dans cette édition du produit.

Le résultat d'une méthode complète d'opération de sauvegarde (connu aussi comme version de sauvegarde complète) contient toutes les données au moment de la création de la sauvegarde.

Exemple : Chaque jour, vous écrivez une page de votre document et vous le sauvegardez en utilisant la méthode complète. Acronis True Image pour Kingston enregistre le document en entier chaque fois que vous exécutez la sauvegarde.

1.tibx, 2.tibx, 3.tibx, 4.tibx — fichiers des versions de sauvegarde complète.

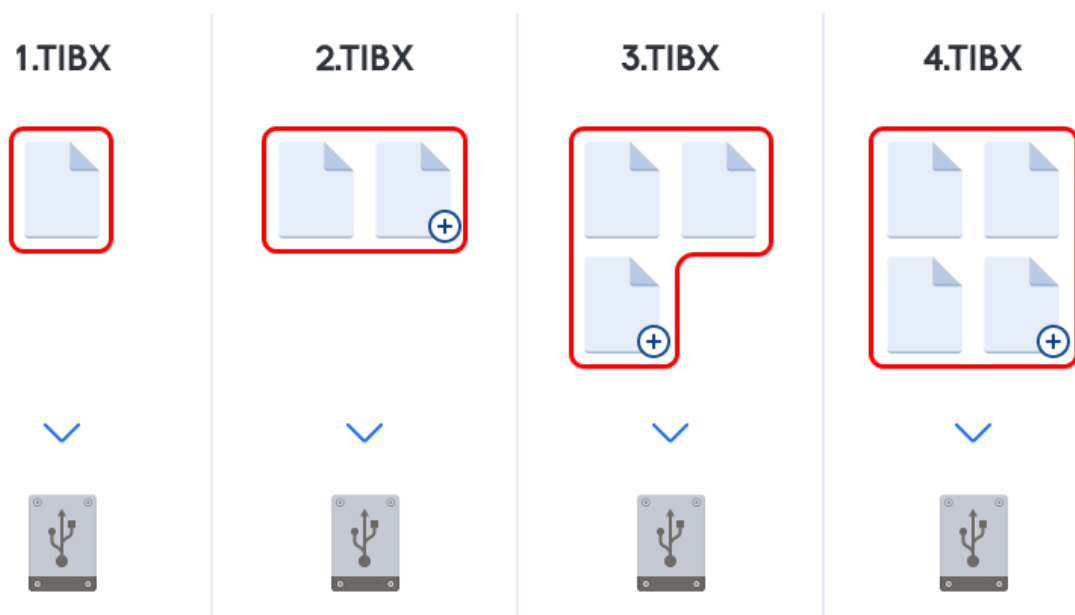

Informations supplémentaires

Une version de sauvegarde complète constitue la base des sauvegardes incrémentielles et différentielles suivantes. Elle peut également être utilisée comme sauvegarde autonome. Une sauvegarde complète autonome peut être une solution optimale si vous ramenez souvent le système dans son état initial ou si vous préférez ne pas gérer plusieurs versions de sauvegarde.

Restauration : Dans l'exemple ci-dessus, afin de restaurer l'intégralité du travail à partir du fichier 4.tibx, vous ne devez disposer que d'une version de sauvegarde — 4.tib.

Choix de l'emplacement de stockage de vos sauvegardes

Acronis True Image pour Kingston prend en charge plusieurs périphériques de stockage. Pour de plus amples informations, veuillez consulter "Supports de stockage pris en charge" (p. 9).

Préparation d'un nouveau disque pour la sauvegarde

Acronis True Image pour Kingston ne reconnaît pas nécessairement un nouveau disque dur, qu'il soit interne ou externe. Si c'est le cas, utilisez les outils du système d'exploitation pour modifier l'état du disque et le définir sur **En ligne**, puis pour initialiser le disque.

Pour modifier l'état du disque et le définir sur En ligne

1. Ouvrez la **gestion des disques**. Pour cela, accédez à **Panneau de configuration -> Système et sécurité -> Outils d'administration**, lancez la **gestion de l'ordinateur**, puis cliquez sur **Gestion des disques**.
2. Trouvez le disque marqué comme étant **Déconnecté**. Cliquez avec le bouton droit de la souris

sur le disque, puis cliquez sur **En ligne**.

3. L'état du disque est maintenant défini sur **En ligne**. À ce stade, vous pouvez initialiser le disque.

Pour initialiser un disque

1. Ouvrez la **gestion des disques**. Pour cela, accédez à **Panneau de configuration** -> **Systeme et sécurité** -> **Outils d'administration**, lancez la **gestion de l'ordinateur**, puis cliquez sur **Gestion des disques**.
2. Trouvez le disque marqué comme étant **Non initialisé**. Cliquez avec le bouton droit de la souris sur le disque, puis cliquez sur **Initialiser le disque**.
3. Sélectionnez une table de partition pour le disque (MBR ou GPT), puis cliquez sur **OK**.
4. [Facultatif] Pour créer un volume sur le disque, cliquez avec le bouton droit de la souris sur le disque, cliquez sur **Nouveau volume simple** et suivez les instructions de l'assistant pour configurer le nouveau volume. Pour créer un autre volume, répétez cette opération.

Connexion FTP

Acronis True Image pour Kingston vous permet de stocker vos sauvegardes sur des serveurs FTP.

Pour créer une connexion FTP, cliquez sur **Connexion FTP** lors de la sélection d'un stockage de sauvegarde et, dans la fenêtre qui s'affiche, fournissez les informations suivantes :

- Chemin d'accès au serveur FTP, par exemple : *mon.serveur.com*
- Port
- Nom d'utilisateur
- Mot de passe

Pour vérifier vos paramètres, cliquez sur le bouton **Test de connexion**. L'ordinateur essaiera de se connecter au serveur FTP spécifié. Si la connexion de test a été établie, cliquez sur le bouton **Connecter** pour ajouter la connexion FTP.

La connexion FTP créée apparaîtra dans l'arborescence des dossiers. Sélectionnez la connexion et recherchez l'emplacement de stockage des sauvegardes que vous voulez utiliser.

Remarque

La simple ouverture d'un dossier racine du serveur FTP ne vous amène pas à votre répertoire personnel.

Remarque

Pour les données à restaurer directement depuis un serveur FTP, la sauvegarde doit contenir des fichiers de taille inférieure à 2 Go chacun.

Remarque

C'est pour cette raison que Acronis True Image pour Kingston fractionne une sauvegarde en plusieurs fichiers de 2 Go lorsqu'il sauvegarde directement sur un serveur FTP. Si vous sauvegardez sur un disque dur dans le but de transférer ultérieurement la sauvegarde à un serveur FTP, vous pouvez fractionner la sauvegarde en fichiers de 2 Go en définissant la taille de fichier souhaitée dans les options de sauvegarde.

Remarque

Un serveur FTP doit permettre l'utilisation du mode passif pour le transfert de fichiers.

Remarque

Les paramètres du pare-feu doivent ouvrir les ports 20 et 21 pour que les protocoles TCP et UDP fonctionnent. Le **service de routage et d'accès à distance** de Windows doit être désactivé.

Paramètres d'authentification

Si vous vous connectez à un ordinateur en réseau, dans la plupart des cas, il sera nécessaire de fournir les informations d'identification nécessaires pour accéder au partage réseau. Par exemple, ce cas de figure est possible lorsque vous sélectionnez un stockage de sauvegarde. La fenêtre **Paramètres d'authentification** apparaît automatiquement lorsque vous sélectionnez le nom d'un ordinateur en réseau.

Si nécessaire, spécifiez le nom d'utilisateur et le mot de passe, puis cliquez sur **Test de connexion**. Une fois que le test a réussi, cliquez sur **Connecter**.

Dépannage

Lorsque vous créez un partage réseau que vous envisagez d'utiliser comme stockage de sauvegarde, assurez-vous qu'au moins une des conditions suivantes est remplie :

- Le compte Windows dispose d'un mot de passe sur l'ordinateur où réside le dossier partagé.
- Le partage protégé par un mot de passe est désactivé dans Windows.

Par exemple, dans Windows 7, vous trouverez ce paramètre dans **Panneau de configuration** —> **Réseau et Internet** —> **Centre Réseau et partage** —> **Paramètres de partage avancés** —> Désactivez le partage protégé par mot de passe.

Sinon, vous ne pourrez pas vous connecter au dossier partagé.

Nommage de fichier de sauvegarde

Un nom de fichier de sauvegarde TIB possède les attributs suivants :

- Nom de la sauvegarde
- Méthode de sauvegarde (complète, inc, diff : complète, incrémentielle, différentielle)

- Numéro de la chaîne de sauvegarde¹ (sous la forme de *b#*)
- Numéro de la version de sauvegarde² (sous la forme de *s#*).
- Numéro de volume (sous la forme de *v#*)

Par exemple, cet attribut change lorsque vous fractionnez une sauvegarde en plusieurs fichiers. Reportez-vous à [Fractionnement de la sauvegarde](#) pour plus de détails.

Par conséquent, une sauvegarde peut être nommée comme suit :

1. my_documents_full_b1_s1_v1.tib
2. my_documents_full_b2_s1_v1.tib
3. my_documents_inc_b2_s2_v1.tib
4. my_documents_inc_b2_s3_v1.tib

Si vous créez une nouvelle sauvegarde alors qu'il existe déjà un fichier avec le même nom, le programme ne supprime pas l'ancien fichier mais il ajoute au nouveau fichier le suffixe « -numéro », par exemple, my_documents_inc_b2_s2_v1-2.tib.

Assistants

Lors de l'utilisation des outils et utilitaires Acronis True Image pour Kingston, vous disposerez, dans la plupart des cas, d'assistants pour vous guider.

Par exemple, voir la capture d'écran ci-dessous.

¹Séquence d'au moins deux sauvegardes composée de la première version de sauvegarde complète et d'une ou plusieurs sauvegardes incrémentielles ou différentielles. La chaîne de sauvegarde se poursuit jusqu'à la version de sauvegarde complète suivante (s'il y en a une).

²Résultat d'une opération de sauvegarde unique. Physiquement, il s'agit d'un fichier ou d'un ensemble de fichiers contenant une copie des données sauvegardées à une date et une heure spécifiques. Les fichiers de versions de sauvegarde créés par Acronis True Image pour Kingston possèdent une extension .tibx. Les fichiers TIBX résultant d'une consolidation de sauvegardes sont également nommés sauvegardes.

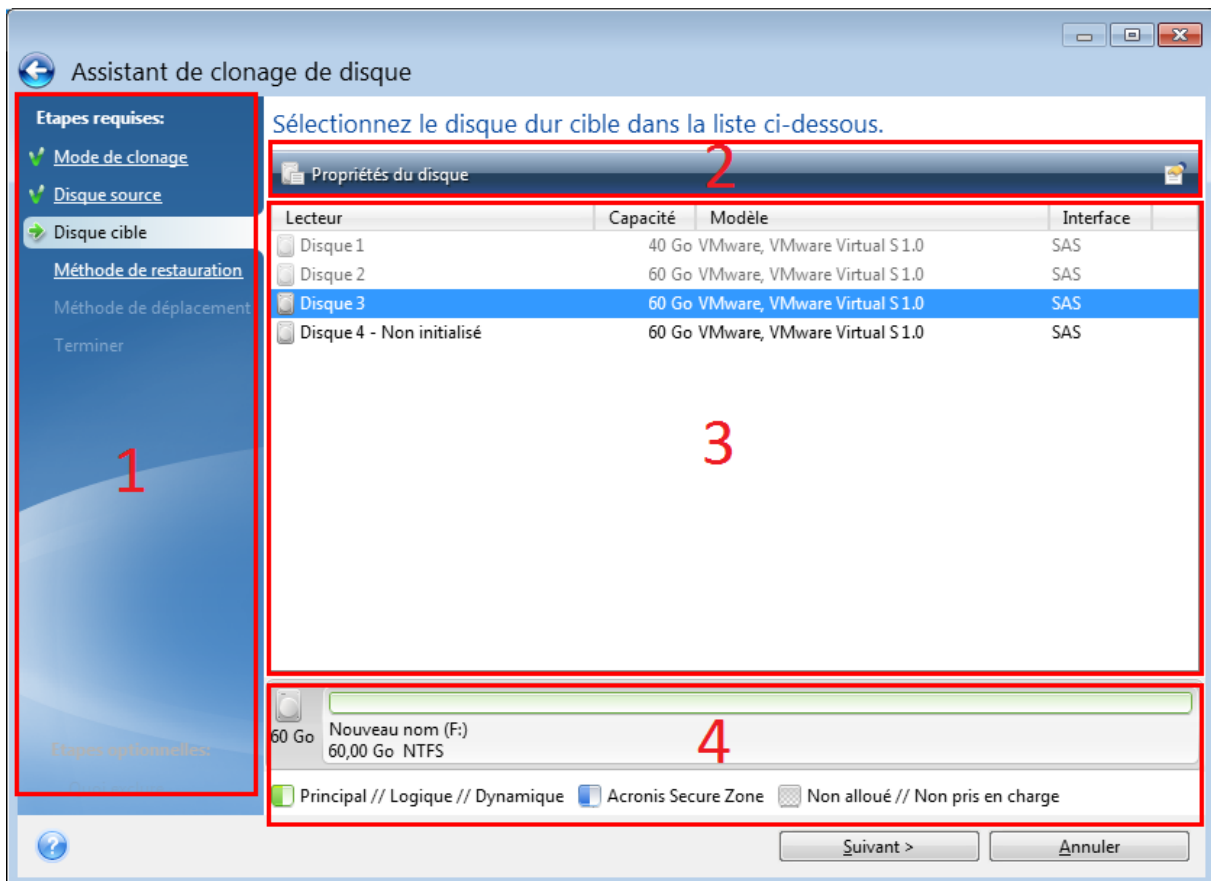

Une fenêtre de l'assistant est généralement constituée des zones suivantes :

- Voici la liste des étapes à suivre pour effectuer l'opération. Une coche verte apparaît à côté d'une étape achevée. La flèche verte indique l'étape actuelle. Lorsque toutes les étapes sont achevées, le programme affiche l'écran Résumé dans l'étape **Terminé**. Vérifiez le résumé et cliquez sur **Continuer** pour lancer l'opération.
- Cette barre d'outils comprend des boutons qui vous permettent de gérer les objets que vous avez sélectionnés dans la zone 3.
Par exemple :
 - Détails** - permet d'afficher une fenêtre fournissant des informations détaillées sur la sauvegarde sélectionnée.
 - Propriétés** - permet d'afficher la fenêtre de propriétés de l'élément sélectionné.
 - Créer une nouvelle partition** - permet d'afficher la fenêtre dans laquelle vous pouvez configurer les paramètres d'une nouvelle partition.
 - Colonnes** - vous permet de sélectionner les colonnes de tableau à afficher et leur ordre.
- Il s'agit de la zone principale où vous sélectionnez les éléments et modifiez les paramètres.
- Cette zone affiche des informations supplémentaires sur l'élément que vous sélectionnez dans la zone 3.

FAQ concernant la sauvegarde, la restauration et le clonage

- **J'ai une partition système de 150 Go, mais l'espace occupé sur cette partition n'est que de 80 Go. Qu'incluera Acronis True Image pour Kingston dans une sauvegarde ?**—Par défaut, Acronis True Image pour Kingston copie uniquement les secteurs du disque dur qui contiennent les données. Il n'inclura donc que 80 Go dans une sauvegarde. Vous pouvez également choisir le mode secteur par secteur. Veuillez noter que ce mode de sauvegarde n'est nécessaire que dans certains cas particuliers. Pour plus d'informations, voir la section [Mode de création d'image](#). Lorsque vous créez une sauvegarde secteur par secteur, le programme copie à la fois les secteurs utilisés et les secteurs non utilisés du disque dur, et la taille du fichier de sauvegarde est généralement considérablement plus élevée.
- **La sauvegarde d'un disque système inclut-elle les pilotes, les documents, les images, etc ?**—Oui, ce type de sauvegarde contient les pilotes, ainsi que le contenu du dossier "Mes documents" et de ses sous-dossiers, à condition que vous n'ayez pas modifié l'emplacement par défaut de ce dossier. Si votre PC ne comporte qu'un seul disque dur, la sauvegarde contient l'intégralité du système d'exploitation, ainsi que toutes les applications et données.
- **Mon ordinateur portable comporte un vieux disque dur qui ne dispose pratiquement plus d'espace libre. J'ai acheté un nouveau disque dur d'une plus grande capacité. Comment puis-je transférer Windows, mes programmes et mes données sur le nouveau disque ?**—Vous pouvez cloner l'ancien disque dur sur le nouveau ou sauvegarder l'ancien disque dur, puis en restaurer la sauvegarde sur le nouveau disque. La méthode optimale dépend généralement de la disposition des partitions de votre ancien disque dur.
- **Je souhaite migrer mon ancien disque dur système vers un SSD. Puis-je le faire avec Acronis True Image pour Kingston ?**—Oui, Acronis True Image pour Kingston offre une fonction de ce type. Pour connaître les détails de la procédure, voir [Migration de votre système d'un disque dur vers un SSD](#)
- **Quel est le meilleur moyen de migrer un système vers un nouveau disque : le cloner, ou le sauvegarder, puis le restaurer ?**—La méthode de sauvegarde et de restauration offre plus de flexibilité. Dans tous les cas, nous vous recommandons de créer une sauvegarde de votre ancien disque dur même si vous décidez d'avoir recours au clonage. Cela pourrait sauver vos données si le moindre problème se produit avec votre disque dur original pendant le clonage. Par exemple, dans certains cas, les utilisateurs ne choisissent pas le bon disque cible et effacent donc leur disque système. Qui plus est, vous pouvez créer plusieurs sauvegardes pour générer une redondance et améliorer la sécurité.
- **Que devrais-je sauvegarder : une partition ou l'intégralité du disque ?**—Dans la plupart des cas, il est préférable de sauvegarder l'intégralité du disque. Nous vous conseillons toutefois dans certains cas de ne sauvegarder qu'une partition. Par exemple, si votre ordinateur portable comporte un seul disque dur à deux partitions : une partition système (lecteur C) et une partition de données (lecteur D). Le dossier **Mes documents**, qui comporte des sous-dossiers, stocke les documents que vous utilisez. Vos vidéos, photos et fichiers de musique sont stockés sur la

partition de données. Si vous souhaitez uniquement sauvegarder la partition système, vous ne devez pas sauvegarder l'intégralité du disque. Dans ce cas, une sauvegarde de partition suffira. Par ailleurs, si vous souhaitez uniquement sauvegarder vos données (pas les fichiers système), vous pouvez créer une sauvegarde de fichiers. Nous vous recommandons cependant de créer également une sauvegarde du disque complet si vous disposez de suffisamment d'espace pour stocker votre sauvegarde.

- **Est-ce que Acronis True Image pour Kingston prend en charge RAID ?**—Acronis True Image pour Kingston prend en charge tous les types répandus de contrôleur RAID matériel. Les configurations RAID logicielles sur disques dynamiques sont également prises en charge. Le Support de démarrage Acronis prend en charge la plupart des contrôleurs RAID matériels populaires. Si le Support de démarrage Acronis standard ne « voit » pas le RAID en tant que volume unique, c'est que le support ne dispose pas des pilotes appropriés. Dans ce cas, vous pouvez créer un support WinPE et ajouter les pilotes requis à cet endroit (dans le mode avancé).

Sauvegarde des données

Sauvegarde de disques et partitions

Remarque

Il se peut que certaines fonctionnalités ne soient pas disponibles dans l'édition que vous utilisez.

Contrairement aux sauvegardes de fichiers, les sauvegardes de disques et de partitions contiennent toutes les données stockées sur le disque ou la partition. Ce type de sauvegarde est généralement utilisé pour créer une copie exacte d'une partition système de tout le disque système. Cette sauvegarde vous permet de restaurer votre ordinateur lorsque Windows ne fonctionne pas correctement ou ne peut pas démarrer.

Pour sauvegarder des partitions ou des disques

1. Démarrez Acronis True Image pour Kingston.
2. Dans l'encadré, cliquez sur **Sauvegarde**.
3. Cliquez sur **Ajouter une sauvegarde**.
4. [Facultatif] Pour renommer la sauvegarde, cliquez sur la flèche à côté du nom de celle-ci, cliquez sur **Renommer**, puis saisissez un nouveau nom.
5. Cliquez dans la zone **Source de la sauvegarde**, puis sélectionnez **Disques et partitions**.
6. Dans la fenêtre qui s'affiche, cochez les cases en regard des partitions et disques à sauvegarder, puis cliquez sur **OK**.
Pour afficher les partitions cachées, cliquez sur **Liste de toutes les partitions**.

Remarque

Pour sauvegarder des disques dynamiques, seul le mode partition peut être utilisé.

7. Cliquez dans la zone **Destination de la sauvegarde**, puis sélectionnez une destination pour la sauvegarde :
 - **Votre disque externe** : lorsqu'un disque externe est connecté à votre ordinateur, vous pouvez le sélectionner dans la liste.
 - **NAS** : sélectionnez un NAS dans la liste des périphériques NAS détectés. Si vous avez un seul NAS, Acronis True Image pour Kingston suggérera de l'utiliser comme destination de sauvegarde par défaut.
 - **Parcourir** : sélectionnez une destination dans l'arborescence des dossiers.

Remarque

Si possible, évitez de stocker vos sauvegardes de partition système sur des disques dynamiques parce que la partition système est restaurée dans l'environnement Linux. Linux et Windows fonctionnent différemment avec les disques dynamiques. Cela pourrait entraîner des problèmes pendant la restauration.

8. [étape facultative] Cliquez sur **Options** pour définir les options pour la sauvegarde. Pour plus d'informations, reportez-vous à la section [Options de sauvegarde](#).
9. [étape facultative] Cliquez sur l'icône **Ajouter un commentaire**, puis saisissez un commentaire sur la version de sauvegarde. Les commentaires sur la sauvegarde vous aideront à retrouver la sauvegarde dont vous avez besoin ultérieurement, lors de la récupération de vos données.
10. Effectuez l'une des opérations suivantes :
 - Pour exécuter la sauvegarde immédiatement, cliquez sur **Sauvegarder maintenant**.
 - Pour lancer la sauvegarde ultérieurement ou selon la planification, cliquez sur la flèche à droite du bouton **Sauvegarder maintenant**, puis sur **Plus tard**.

Options de sauvegarde

Lorsque vous créez une sauvegarde, vous pouvez modifier des options supplémentaires et ajuster le processus de sauvegarde. Pour ouvrir la fenêtre des options, sélectionnez une source et une destination pour la sauvegarde, puis cliquez sur **Options**.

Après que vous ayez installé l'application, toutes les options sont configurées à leurs valeurs initiales. Vous pouvez les modifier pour votre opération de sauvegarde uniquement ou pour toutes les sauvegardes qui seront créées à l'avenir. Cochez la case **Enregistrer les paramètres en tant que paramètres par défaut** pour appliquer les paramètres modifiés à toutes les autres opérations de sauvegarde par défaut.

Si vous voulez remettre toutes les options modifiées aux valeurs qui avaient été définies initialement après l'installation du produit, cliquez sur le bouton **Réinitialiser les paramètres**. Notez que cette action réinitialise uniquement les paramètres de la sauvegarde actuelle. Pour réinitialiser les paramètres de toutes les sauvegardes ultérieures, cliquez sur **Réinitialiser les paramètres par défaut**, cochez la case **Enregistrer les paramètres en tant que paramètres par défaut**, puis cliquez sur **OK**.

Vous pouvez également regarder les instructions vidéo en anglais, à l'adresse <https://goo.gl/bKZyaG>.

Modèles de sauvegarde

Remarque

Il se peut que certaines fonctionnalités ne soient pas disponibles dans l'édition que vous utilisez.

Emplacement : **Options > Modèle de sauvegarde**

Les modèles de sauvegarde ainsi que le planificateur vous aident à définir votre stratégie de sauvegarde. Les modèles vous permettent d'optimiser l'utilisation de l'espace de stockage, d'améliorer la fiabilité du stockage des données et de supprimer automatiquement les versions de sauvegarde obsolètes.

Le modèle de sauvegarde permet de définir les paramètres suivants :

- L'ordre des versions de sauvegarde créées à l'aide de différentes méthodes
- Les règles de nettoyage des versions

Acronis True Image pour Kingston vous permet de choisir un modèle de sauvegarde parmi les suivants :

- **Modèle de version unique** : sélectionnez ce modèle si vous souhaitez utiliser le plus petit espace de stockage de sauvegarde.
- **Modèle personnalisé** : sélectionnez cette option pour configurer un modèle de sauvegarde manuellement.

Vous pouvez facilement changer le modèle de sauvegarde pour une sauvegarde qui existe déjà. Cela n'aura aucun impact sur l'intégrité des chaînes de sauvegardes. Vous pourrez, par conséquent, restaurer vos données depuis n'importe quelle version de sauvegarde précédente.

Remarque

Le modèle de sauvegarde ne peut pas être modifié pour les sauvegardes sur support optique, tel que DVD/BD. Dans ce cas et par défaut, Acronis True Image pour Kingston utilise un modèle personnalisé avec des sauvegardes complètes uniquement. Cette différence est due au fait que le programme ne peut pas consolider les sauvegardes stockées sur un support optique.

Modèle de version unique

Le programme crée une version de sauvegarde complète et l'écrase à chaque fois que vous effectuez la sauvegarde manuellement. Dans ce processus, l'ancienne version est supprimée uniquement après la création d'une nouvelle version.

Remarque

Le tout premier fichier sera conservé à des fins auxiliaires, sans vos données. Ne le supprimez pas !

Résultat : vous obtenez une version de sauvegarde complète unique et à jour.

Espace de stockage requis : minimal.

Modèles personnalisés

Acronis True Image pour Kingston vous permet également de créer vos propres modèles de sauvegarde. Les modèles peuvent être basés sur les modèles de sauvegarde prédéfinis. Vous pouvez modifier un modèle prédéfini en l'adaptant à vos besoins, puis enregistrer le modèle modifié en tant que nouveau modèle.

Remarque

Vous ne pouvez pas remplacer les modèles de sauvegarde prédéfinis existants.

De plus, vous pouvez créer des modèles personnalisés depuis le début basés sur la méthode de sauvegarde complète. Pour ce faire, sous **Méthode de sauvegarde**, sélectionnez **Complète**.

Activer le nettoyage automatique

- **Règles de nettoyage des anciennes versions.** Pour supprimer automatiquement des versions de sauvegardes obsolètes vous pouvez définir l'une des règles de nettoyage suivantes :
 - **Supprimer les versions datant de plus de [n] jours** [disponible uniquement pour la méthode complète] : sélectionnez cette option pour limiter l'ancienneté des versions de sauvegarde. Toutes les versions antérieures à la période choisie seront automatiquement supprimées.
 - **Supprimer les chaînes de versions datant de plus de [n] jours** [disponible uniquement pour les méthodes incrémentielles et différentielles] : sélectionnez cette option pour limiter l'ancienneté des chaînes de versions de sauvegardes. La chaîne de versions la plus ancienne est supprimée uniquement lorsque la version de sauvegarde la plus récente de cette chaîne est antérieure à la période spécifiée.
 - **Ne pas stocker plus de [n] versions récentes** [disponible uniquement pour la méthode complète] : sélectionnez cette option pour limiter le nombre maximal de versions de sauvegardes. Lorsque le nombre de versions dépasse la valeur spécifiée, la version de sauvegarde la plus ancienne est automatiquement supprimée.
 - **Conserver la taille de la sauvegarde inférieure à [taille définie]** [non disponible pour les sauvegardes locales] : sélectionnez cette option pour limiter la taille maximale de la sauvegarde. Après avoir créé une nouvelle version de sauvegarde, le programme vérifie si la taille totale de la sauvegarde dépasse la valeur spécifiée. Si tel est le cas, la version de sauvegarde la plus ancienne est supprimée.
- **Ne pas supprimer la première version de la sauvegarde** : activez cette case pour conserver l'état initial des données. Le programme créera deux versions de sauvegardes initiales complètes. La première version sera exclue du nettoyage automatique et sera stockée jusqu'à ce que vous la supprimiez manuellement. Si vous sélectionnez la méthode incrémentielle ou différentielle, la première chaîne de sauvegardes débutera à partir de la deuxième version de sauvegarde complète. Et seule la troisième version de sauvegarde sera incrémentielle ou différentielle. Notez que lorsque la case est activée pour la méthode complète, la case à cocher **Ne pas stocker plus de [n] versions récentes** devient **Ne pas stocker plus de 1+[n] versions récentes**.

Gestion des modèles de sauvegarde personnalisés

Si vous effectuez une modification dans un modèle de sauvegarde existant, vous pouvez enregistrer le modèle modifié en tant que nouveau modèle. Dans ce cas, vous devez spécifier un nouveau nom pour ce modèle de sauvegarde.

- Vous pouvez écraser les modèles personnalisés existants.
- Vous ne pouvez pas remplacer les modèles de sauvegarde prédéfinis existants.
- Dans un nom de modèle, vous pouvez utiliser tout caractère autorisé par le système d'exploitation pour nommer les fichiers. La longueur maximale d'un nom de modèle de sauvegarde est 255 caractères.
- Vous ne pouvez pas créer plus de 16 modèles de sauvegarde personnalisés.

Après avoir créé un modèle de sauvegarde personnalisé, vous pouvez l'utiliser comme tout autre modèle de sauvegarde existant pendant la configuration d'une sauvegarde.

Vous pouvez également utiliser un modèle de sauvegarde personnalisé sans l'enregistrer. Dans ce cas, il ne sera disponible que pour la sauvegarde pour laquelle il a été créé et vous ne pourrez pas l'utiliser pour d'autres sauvegardes.

Si vous n'avez plus besoin d'un modèle de sauvegarde personnalisé, vous pouvez le supprimer. Pour supprimer le modèle, sélectionnez-le dans la liste des modèles de sauvegarde, cliquez sur **Supprimer**, puis confirmez dans la fenêtre **Supprimer le modèle**.

Remarque

Les modèles de sauvegarde prédéfinis ne peuvent pas être supprimés.

Notifications pour l'opération de sauvegarde

Emplacement : **Options** > **Notifications**

Parfois une procédure de sauvegarde ou de récupération peut prendre une heure ou plus. Acronis True Image pour Kingston peut vous notifier par courrier électronique lorsqu'il a terminé. Le programme peut aussi dupliquer les messages émis au cours de l'opération ou vous envoyer le journal des opérations complet une fois que l'opération est terminée.

Toutes les notifications sont désactivées par défaut.

Seuil d'espace disque libre

Il se peut que vous vouliez être notifié lorsque l'espace libre du stockage de sauvegarde devient inférieur à la valeur spécifiée. Si, après le démarrage d'une sauvegarde, Acronis True Image pour Kingston détecte que l'espace libre dans l'emplacement de sauvegarde sélectionné est déjà inférieur à la valeur spécifiée, le programme ne lance pas le processus de sauvegarde et vous informe immédiatement en affichant un message approprié. Le message vous donne trois options : d'ignorer et de lancer la sauvegarde, de parcourir le système pour trouver un autre emplacement pour la sauvegarde ou d'annuler la sauvegarde.

Si l'espace libre devient plus petit que la valeur spécifiée lorsque la sauvegarde est exécutée, le programme affichera le même message et vous devrez prendre les mêmes décisions.

Acronis True Image pour Kingston peut contrôler l'espace libre sur les périphériques de stockage suivants : disques durs locaux, cartes et lecteurs USB, et partages réseau (SMB). Il n'est pas possible d'activer cette option pour les serveurs FTP et les lecteurs de CD/DVD.

Pour définir la valeur de la limite d'espace libre du disque

1. Cochez la case **Afficher un message de notification lorsque l'espace disque libre est insuffisant**.
2. Entrez une valeur limite dans la case **M'avertir quand l'espace disque libre est inférieur à**.

Remarque

Le message ne s'affiche pas si la case **Ne pas afficher de messages et dialogues pendant le processus (mode silencieux)** est cochée dans les paramètres **Traitement des erreurs**.

Notification par courrier électronique

1. Activez la case **Envoyer des notifications par courrier électronique à propos de l'état de l'opération**.
2. Configurez les paramètres de courrier électronique :
 - Saisissez l'adresse de courrier électronique dans le champ **À**. Vous pouvez saisir plusieurs adresses séparées par des points-virgules.
 - Saisissez le nom du serveur de courrier sortant (SMTP) dans le champ **Paramètres du serveur**.
 - Définissez le port du serveur de messagerie pour courrier sortant. Par défaut, le port est défini sur 25.
 - Sélectionnez le chiffrement requis pour les courriers électroniques.
 - Si nécessaire, cochez la case **Authentification SMTP** et entrez le nom d'utilisateur et le mot de passe dans les champs correspondants.
3. Pour vérifier si vos paramètres sont corrects, cliquez sur le bouton **Envoyer un message de test**.

Si l'envoi du message de test échoue

1. Cliquez sur **Afficher les paramètres étendus**.
2. Configurez les paramètres de courrier électronique supplémentaires :
 - Saisissez l'adresse de courrier électronique de l'expéditeur dans le champ **De**. Si vous n'êtes pas sûr de l'adresse à spécifier, saisissez une adresse de votre choix dans un format standard, par exemple, *aaa@bbb.com*.
 - Modifiez l'objet du message dans le champ **Objet** si nécessaire.

Afin de simplifier la surveillance d'un état de sauvegarde, vous pouvez ajouter les informations les plus importantes dans l'objet des messages électroniques. Vous pouvez saisir les libellés de texte suivants :

 - %BACKUP_NAME% : nom de la sauvegarde
 - %COMPUTER_NAME% : nom de l'ordinateur sur lequel la sauvegarde a été lancée

- %OPERATION_STATUS% : résultat de la sauvegarde ou d'une autre opération
Par exemple, vous pouvez saisir : *État de la sauvegarde %BACKUP_NAME% : %OPERATION_STATUS% (%COMPUTER_NAME%)*
 - Activez la case **Connexion au serveur de courriel entrant** et, sous celle-ci, entrez le serveur de courriel entrant (POP3).
 - Définissez le port du serveur de messagerie pour courriel entrant. Par défaut, le port est défini sur 110.
3. Cliquez à nouveau sur le bouton **Envoyer un message de test**.

Paramètres de notification supplémentaires

- **Envoyer une notification une fois l'opération réussie** : activez cette case pour envoyer une notification relative à l'achèvement d'un processus.
- **Envoyer une notification lors de l'échec d'une opération** : activez cette case pour envoyer une notification relative à l'échec d'un processus.
- **Envoyer une notification quand l'intervention de l'utilisateur est requise** : activez cette case pour envoyer une notification avec des messages sur l'opération en cours.
- **Ajouter le journal complet à la notification** : activez cette case pour envoyer une notification avec un journal complet des opérations.

Remarque

Vous ne recevrez que des notifications par courrier électronique pour une sauvegarde particulière.

Mode de création d'image

Emplacement : **Options > Avancé > Mode de création d'image**

Vous pouvez utiliser ces paramètres pour créer une copie exacte de vos partitions ou disques durs entiers et pas uniquement des secteurs qui contiennent des données. Cette fonctionnalité peut s'avérer utile, par exemple, lorsque vous souhaitez sauvegarder une partition ou un disque qui contient un système d'exploitation que Acronis True Image pour Kingston ne prend pas en charge. Notez que ce mode augmente le temps de traitement et donne généralement un fichier image plus volumineux.

- Pour créer une image secteur par secteur, cochez la case **Sauvegarder secteur par secteur**.
- Pour inclure la totalité de l'espace disque non alloué dans la sauvegarde, cochez la case **Sauvegarder l'espace non alloué**.
Cette case à cocher est disponible uniquement lorsque la case **Sauvegarder secteur par secteur** est cochée.

Commandes pré/post pour la sauvegarde

Emplacement : **Options > Avancé > Commandes préalables/postérieures**

Vous pouvez spécifier des commandes (ou même des fichiers de commandes) qui seront exécutées automatiquement avant et après la procédure de sauvegarde.

Par exemple, il se peut que vous souhaitiez démarrer/arrêter certains processus Windows, ou vérifier vos données avant de commencer la sauvegarde.

Pour spécifier les commandes (fichiers de commandes)

- Sélectionnez la case à cocher **Utiliser des commandes personnalisées**.
- Sélectionnez une commande à exécuter avant le démarrage du processus de sauvegarde dans le champ **Commande pré**. Pour créer une nouvelle commande ou sélectionner un nouveau fichier de commandes cliquez sur le bouton **Modifier**.
- Sélectionnez une commande à exécuter après l'achèvement du processus de sauvegarde dans le champ **Commande post**. Pour créer une nouvelle commande ou sélectionner un nouveau fichier de commandes cliquez sur le bouton **Modifier**.

N'essayez pas d'exécuter des commandes interactives, c'est-à-dire des commandes pour lesquelles une saisie de l'utilisateur est requise (par exemple la commande **pause**). Celles-ci ne sont pas prises en charge.

Modifier la commande utilisateur pour la sauvegarde

Vous pouvez spécifier des commandes utilisateur à exécuter avant ou après la procédure de sauvegarde :

- Dans le champ **Commande**, saisissez une commande ou sélectionnez-en une dans la liste. Cliquez sur ... pour sélectionner un fichier de commandes.
- Dans le champ **Répertoire de travail**, saisissez un chemin pour l'exécution de la commande ou sélectionnez-le à partir de la liste des chemins saisis précédemment.
- Dans le champ **Arguments**, saisissez ou sélectionnez les arguments d'exécution de la commande à partir de la liste.

Désactiver le paramètre **Ne pas exécuter d'opérations jusqu'à ce que l'exécution de la commande soit terminée** (activé par défaut pour la commande pré) permet au processus de sauvegarde de fonctionner en même temps que l'exécution de votre commande.

Le paramètre **Abandonner l'opération si la commande de l'utilisateur n'est pas exécutée correctement** (activé par défaut) permet d'annuler l'opération en cas d'erreur d'exécution de la commande.

Vous pouvez tester une commande que vous avez saisie en cliquant sur le bouton **Tester la commande**.

Fractionnement de la sauvegarde

Emplacement : **Options > Avancé > Fractionnement de la sauvegarde**

Remarque

Acronis True Image pour Kingston ne peut pas fractionner des sauvegardes déjà existantes. Les sauvegardes peuvent être fractionnées seulement lorsqu'elles sont créées.

Les sauvegardes volumineuses peuvent être fractionnées en plusieurs fichiers qui forment ensemble la sauvegarde d'origine. Une sauvegarde peut également être fractionnée pour être gravée sur un support amovible.

Le paramètre par défaut - **Automatique**. Avec ce paramètre, Acronis True Image pour Kingston agira comme suit :

Lors d'une sauvegarde sur un disque dur :

- Si le disque sélectionné a suffisamment d'espace et que son système de fichiers autorise la taille estimée du fichier, le programme créera un seul fichier de sauvegarde.
- Si le disque de stockage a suffisamment d'espace, mais que son système de fichiers n'autorise pas la taille estimée du fichier, le programme fera automatiquement le fractionnement de l'image en plusieurs fichiers.
- Si vous n'avez pas suffisamment d'espace sur votre disque dur pour stocker l'image, le programme vous alertera et attendra que vous décidiez comment régler le problème. Vous pouvez essayer de libérer de l'espace supplémentaire et continuer ou sélectionner un autre disque.

Lors d'une sauvegarde sur CD-R/RW, DVD-R/RW, DVD+R/RW, BD-R/RE :

- Acronis True Image pour Kingston vous demandera d'insérer un nouveau disque quand le précédent sera plein.

Vous pouvez également sélectionner la taille de fichier voulue à partir du menu déroulant. La sauvegarde sera ensuite divisée en plusieurs fichiers de la taille spécifiée. Cela est utile lorsque vous stockez une sauvegarde sur un disque dur afin de la graver sur un CD-R/RW, DVD-R/RW, DVD+R/RW ou BD-R/RE plus tard.

Remarque

Créer des images directement sur le CD-R/RW, DVD-R/RW, DVD+R/RW, BD-R/RE peut prendre beaucoup plus de temps que créer des images directement sur le disque dur.

Option de validation de la sauvegarde

Emplacement : **Options > Avancé > Validation**

Vous pouvez définir les paramètres suivants :

- **Valider la sauvegarde chaque fois qu'elle est terminée** : sélectionnez cette option pour vérifier l'intégrité de la version de sauvegarde immédiatement après la sauvegarde. Nous vous recommandons d'activer cette option lorsque vous sauvegardez des données importantes ou un disque système.
 - **Valider uniquement la version de sauvegarde la plus récente** : une validation rapide de la dernière tranche de sauvegarde.
 - **Valider toute la sauvegarde**

- **Valider la sauvegarde sur planification** : vous pouvez également planifier une validation de vos sauvegardes pour vous assurer de leur intégrité.
 - **La version de sauvegarde la plus récente lorsqu'elle est terminée**
 - **La sauvegarde complète lorsqu'elle est terminée**

Les paramètres par défaut sont les suivants :

- **Fréquence** : une fois par mois.
- **Jour** : date à laquelle la sauvegarde a démarré.
- **Heure** : heure de démarrage de la sauvegarde, plus 15 minutes.

Vous pouvez également configurer le démarrage de la validation manuellement à partir du menu contextuel de sauvegarde.

Pour ce faire, cliquez avec le bouton droit sur la sauvegarde et choisissez :

- **Valider toutes les versions**
- **Valider la version la plus récente**

Copie de réserve de la sauvegarde

Emplacement : **Options > Avancé > Copie de réserve de la sauvegarde**

La copie de réserve de la sauvegarde est une version de sauvegarde complète et indépendante, créée immédiatement après une sauvegarde normale. Même lorsque vous créez une version de sauvegarde incrémentielle ou différentielle ne contenant que les modifications apportées aux données, la copie de réserve contient toutes les données sélectionnées pour une sauvegarde normale. Vous pouvez enregistrer des copies de réserve de vos sauvegardes sur le système de fichiers, un lecteur réseau ou un lecteur flash USB.

Remarque

Les CD/DVD ne sont pas pris en charge comme emplacement pour les copies de réserve.

Pour réaliser une copie de réserve

1. Cochez la case **Créer une copie de réserve de mes sauvegardes**.
2. Spécifiez un emplacement pour les copies de sauvegarde.
3. Sélectionnez le format de la copie de réserve. Vous pouvez créer une nouvelle sauvegarde Acronis (fichiers .tibx) ou simplement copier les fichiers source à l'emplacement sélectionné, sans modification.
4. [Étape facultative] Protégez la copie de réserve avec un mot de passe.
Toutes les autres options de sauvegarde sont héritées de la sauvegarde source.

Gestion des erreurs

Lorsque Acronis True Image pour Kingston rencontre une erreur pendant l'exécution de la sauvegarde, il arrête le processus de sauvegarde et affiche un message en attendant une réponse pour savoir comment traiter l'erreur. Vous pouvez configurer une politique de gestion des erreurs, de sorte que Acronis True Image pour Kingston n'arrête pas le processus de sauvegarde, mais traite l'erreur en fonction des règles que vous définissez et continue de travailler.

Remarque

Cette rubrique s'applique aux sauvegardes qui utilisent des destinations de sauvegarde locales ou sur le réseau.

Pour configurer la politique de gestion des erreurs

1. Tableau de bord Sauvegarde > **Options** > **Avancé** > **Traitement des erreurs**
2. Définissez la politique de gestion des erreurs :
 - **Ne pas afficher de messages et dialogues pendant le processus (mode silencieux)** - Vous pouvez activer ce paramètre pour ignorer les erreurs durant les opérations de sauvegarde. Cela s'avère particulièrement utile lorsque vous n'êtes pas en mesure de contrôler le processus de sauvegarde.
 - **Ignorer les secteurs défectueux** - Cette option est disponible uniquement pour les sauvegardes de disques et de partitions. Elle vous permet d'effectuer une sauvegarde même en présence de secteurs défectueux sur le disque dur.
Nous vous recommandons de cocher cette case en cas de défaillance du disque dur, notamment si :
 - Le disque dur fait des clics ou des grincements pendant l'opération.
 - Le système S.M.A.R.T a détecté des problèmes avec le disque dur et vous recommande de sauvegarder le disque aussi rapidement que possible.Si vous ne cochez pas cette case, la sauvegarde risque d'échouer en raison de la présence éventuelle de secteurs défectueux sur le disque.
 - **Renouveler la tentative si une sauvegarde échoue** - Cette option vous permet de renouveler automatiquement une tentative de sauvegarde si la sauvegarde échoue pour une raison ou une autre. Vous pouvez définir le nombre de tentatives et l'intervalle entre ces tentatives. Notez cependant que si l'erreur interrompant la sauvegarde persiste, la sauvegarde n'est pas créée.
3. Cliquez sur **OK**.

Arrêt de l'ordinateur

Emplacement : **Options** > **Avancé** > **Arrêt de l'ordinateur**

Vous pouvez configurer les options suivantes :

- **Arrêter toutes les opérations actuelles à l'arrêt de l'ordinateur** : lorsque vous éteignez votre ordinateur alors que Acronis True Image pour Kingston exécute une opération longue, par exemple une sauvegarde du disque, cette opération empêche l'ordinateur de s'arrêter. Lorsque cette case est cochée, Acronis True Image pour Kingston interrompt automatiquement toutes les opérations en cours avant l'arrêt. Cela peut prendre deux minutes environ. Au prochain redémarrage, Acronis True Image pour Kingston reprendra les sauvegardes interrompues.
- **Éteindre l'ordinateur après l'achèvement de la sauvegarde** : sélectionnez cette option si la sauvegarde que vous êtes en train de configurer risque de prendre longtemps. Ainsi, vous n'aurez pas à attendre la fin de l'opération. Le programme exécutera la sauvegarde et éteindra automatiquement votre ordinateur.

Cette option s'avère également utile lorsque vous planifiez vos sauvegardes. Par exemple, il se peut que vous souhaitiez exécuter des sauvegardes tous les jours de la semaine en soirée pour sauvegarder tout votre travail. Planifiez la sauvegarde et cochez la case. Une fois cette case cochée, vous pouvez laisser votre ordinateur en marche lorsque vous avez terminé votre travail en sachant que les données critiques seront sauvegardées et que l'ordinateur sera éteint.

Performances de l'opération de sauvegarde

Emplacement pour les sauvegardes vers des destinations locales : **Options > Avancé >**

Performance

Taux de compression

Vous pouvez choisir le niveau de compression d'une sauvegarde :

- **Aucun** : les données seront copiées sans être compressées, ce qui peut faire augmenter sensiblement la taille du fichier de sauvegarde
- **Normal** : le niveau de compression des données tel qu'il est recommandé (défini par défaut).
- **Élevé** : niveau plus élevé de compression de fichier de sauvegarde ; la sauvegarde prend alors plus de temps.
- **Maximal** : compression maximale de la sauvegarde, mais la création d'une sauvegarde prend beaucoup de temps.

Remarque

Le niveau de compression optimal dépend du type des fichiers stockés dans la sauvegarde. Par exemple, même le niveau de compression maximal ne permet pas de réduire de façon significative la taille de la sauvegarde si celle-ci contient essentiellement des fichiers compressés tels que des fichiers .jpg, .pdf ou .mp3.

Remarque

Vous ne pouvez pas définir ou changer le niveau de compression pour une sauvegarde qui existe déjà.

Priorité de l'opération

Modifier le niveau de priorité d'un processus de sauvegarde ou de restauration peut le faire s'exécuter plus rapidement ou plus lentement (selon que vous augmentez ou si vous diminuez le niveau de priorité), mais cela peut aussi affecter défavorablement la performance des autres programmes en cours d'exécution. Le degré de priorité des processus exécutés dans un système détermine le niveau d'utilisation du CPU et la quantité de ressources système qui leur sont allouées. Réduire le niveau de priorité d'une opération libèrera davantage de ressources pour d'autres tâches du processeur. Augmenter le niveau de priorité de sauvegarde ou de restauration peut accélérer le processus de sauvegarde en prenant les ressources allouées à d'autres processus actuellement en cours. Les effets dépendront de l'utilisation totale du CPU ainsi que d'autres facteurs.

Vous pouvez configurer le niveau de priorité de l'opération :

- **Bas** activé par défaut) : le processus de sauvegarde ou de restauration sera exécuté lentement, mais les performances des autres programmes seront augmentées.
- **Normal** : le processus de sauvegarde ou de restauration a le même niveau de priorité que les autres processus.
- **Élevé** : le processus de sauvegarde ou de restauration est exécuté plus rapidement, mais les performances des autres programmes sont réduites. Veuillez noter que sélectionner cette option peut résulter en une utilisation du CPU à 100 % par Acronis True Image pour Kingston.

Taux de transfert des connexions réseau

Lorsque vous sauvegardez des données sur des lecteurs réseau ou FTP, vous pouvez modifier la vitesse de connexion utilisée par Acronis True Image pour Kingston. Définissez la vitesse de connexion qui vous permettra d'utiliser les ressources d'Internet et de réseau sans ralentissements ennuyeux.

Pour sélectionner la vitesse de connexion, sélectionnez l'une des options suivantes :

- **Maximum**
La vitesse de transfert des données est maximale au sein de la configuration du système.
- **Limiter la vitesse de téléchargement à**
Vous pouvez spécifier une valeur maximale pour la vitesse de téléchargement des données.

Instantané pour la sauvegarde

Avertissement !

Cette option est destinée aux utilisateurs avancés uniquement. Ne modifiez pas le paramètre par défaut si vous hésitez sur l'option à sélectionner.

Lors du processus de sauvegarde du disque ou de la partition, qui prend généralement du temps, certains fichiers sauvegardés peuvent être en cours d'utilisation, verrouillés ou en cours de modification d'une manière ou d'une autre. Par exemple, vous pouvez travailler sur un document et

l'enregistrer de temps en temps. Si Acronis True Image pour Kingston a sauvegardé les fichiers un par un, le fichier ouvert devrait avoir évolué depuis le début de la sauvegarde et être enregistré dans la sauvegarde à un autre moment temporel. Par conséquent, les données de la sauvegarde ne seraient pas cohérentes. Pour résoudre ce problème, Acronis True Image pour Kingston crée un instantané qui fixe les données à sauvegarder à un moment temporel particulier. Cette opération est réalisée avant le début de la sauvegarde et garantit la cohérence des données.

Sélectionnez une option dans la liste **Instantané pour sauvegarde** :

- **Aucun instantané** : l'instantané ne sera pas créé. Les fichiers seront sauvegardés un par un dans le cadre d'une opération de copie ordinaire.
- **VSS** : cette option est définie par défaut pour les sauvegardes à l'échelle du disque et de l'intégralité du PC. Elle garantit également la cohérence des données dans la sauvegarde.

Avertissement !

Il s'agit de la seule option recommandée pour la sauvegarde de votre système. Votre système peut ne pas démarrer après la restauration d'une sauvegarde créée avec un type d'instantané différent.

- **Instantané Acronis** : un instantané sera créé avec le pilote Acronis utilisé dans les versions précédentes de Acronis True Image pour Kingston.
- **VSS sans enregistreurs** : cette option est définie par défaut pour les sauvegardes de niveau fichier. Les enregistreurs VSS sont des composants VSS spéciaux de notification aux applications qu'un instantané est en cours de création, afin que ces dernières préparent les données pour l'instantané. Les enregistreurs sont indispensables aux applications qui exécutent de nombreuses opérations de fichiers et requièrent la cohérence des données, notamment des bases de données. Comme ces applications ne sont pas installées sur les ordinateurs domestiques, les enregistreurs ne sont pas nécessaires. Cela réduit, en outre, le temps requis pour réaliser les sauvegardes de niveau fichier.

Paramètres d'alimentation de l'ordinateur portable

Emplacement : **Paramètres > Économie de batterie**

Remarque

Ce paramètre n'est disponible que sur les ordinateurs dotés d'une batterie (ordinateurs portables ou raccordés à un onduleur).

Les sauvegardes à long terme peuvent épuiser la batterie très rapidement. Lorsque vous travaillez sur votre ordinateur portable sans possibilité d'utiliser une prise secteur ou que votre ordinateur portable est passé sur onduleur après coupure de courant, veillez à économiser la charge de la batterie.

Pour préserver la charge de la batterie

- Dans la barre latérale, cliquez sur **Paramètres > Économie de batterie**, puis sélectionnez la case **Ne pas effectuer de sauvegarde lorsque le niveau de batterie est inférieur à** et utilisez le curseur pour définir le niveau exact de batterie à partir duquel l'économie de charge doit s'activer.

Lorsque ce paramètre est activé, si vous débranchez l'adaptateur d'alimentation de votre ordinateur portable ou utilisez un onduleur après une coupure de courant et que le niveau de charge de la batterie est égal ou inférieur à celui défini avec le curseur, toutes les sauvegardes en cours sont interrompues et les sauvegardes planifiées ne sont pas exécutées. Lorsque vous rebranchez l'adaptateur secteur ou lorsque l'alimentation secteur est rétablie, les sauvegardes suspendues reprennent. Les sauvegardes planifiées non exécutées du fait de l'activation de ce paramètre démarrent également.

Ce paramètre ne bloque pas complètement la fonction de sauvegarde. Vous pouvez toujours lancer une sauvegarde manuellement.

Opérations avec des sauvegardes

Menu d'opérations de sauvegarde

Le menu d'opérations de sauvegarde vous permet d'accéder rapidement à d'autres opérations que vous pouvez effectuer sur la sauvegarde sélectionnée.

Le menu d'opérations de sauvegarde contient les options suivantes :

- **Renommer** (non disponible pour les sauvegardes sur Acronis Cloud) : permet de définir un nouveau nom pour une sauvegarde de la liste. Les fichiers de sauvegarde ne seront pas renommés.
- **Reconfigurer** (pour les sauvegardes ajoutées manuellement à la liste des sauvegardes) : permet de configurer les paramètres d'une sauvegarde créée par une version antérieure. Cette option peut également apparaître pour les sauvegardes créées sur un autre ordinateur et ajoutées à la liste des sauvegardes sans importer leurs paramètres.
Sans paramètres de sauvegarde, vous ne pouvez pas actualiser la sauvegarde en cliquant sur **Sauvegarder maintenant**. Vous ne pouvez pas non plus modifier et cloner les paramètres de la sauvegarde.
- **Valider la version la plus récente** : lance une validation rapide de la tranche de sauvegarde la plus récente.
- **Valider toutes les versions** : lance la validation de toutes les tranches de sauvegarde.
- **Nettoyer les versions** : permet de supprimer des versions de sauvegarde dont vous n'avez plus besoin.
- **Cloner les paramètres** : permet de créer une boîte de sauvegarde vide avec les paramètres de la sauvegarde initiale. Le nom de cette boîte est **(1) [nom de la sauvegarde initiale]**. Modifiez les paramètres, enregistrez-les, puis cliquez sur **Sauvegarder maintenant** dans la boîte de sauvegarde clonée.

- **Déplacer** : permet de déplacer tous les fichiers de sauvegarde vers un autre emplacement. Les versions ultérieures de la sauvegarde seront enregistrées dans le nouvel emplacement. Si vous modifiez la destination de la sauvegarde en modifiant les paramètres de cette dernière, seules les nouvelles versions de la sauvegarde seront enregistrées dans le nouvel emplacement. Les versions précédentes de la sauvegarde demeureront dans l'ancien emplacement.
- **Supprimer** : selon le type de sauvegarde, vous pouvez supprimer complètement la sauvegarde de son emplacement ou choisir entre supprimer la sauvegarde complète ou la boîte de sauvegarde uniquement. Lorsque vous supprimez une boîte de sauvegarde, les fichiers de sauvegarde restent dans l'emplacement et vous pourrez ajouter la sauvegarde à la liste ultérieurement. Notez que lorsque vous supprimez complètement une sauvegarde, cette suppression ne peut pas être annulée.
- **Ouvrir l'emplacement** : ouvre le dossier contenant les fichiers de sauvegarde.
- **Recherche de fichiers** : permet de rechercher un fichier ou un dossier dans une sauvegarde en saisissant le nom de celui-ci dans le champ de recherche.
- **Convertir en VHD** (pour les sauvegardes disque) : permet de convertir une version de sauvegarde Acronis (fichier .tibx) sélectionnée en disques durs virtuels (fichiers .vhd(x)). La version de sauvegarde initiale ne sera pas modifiée.

Activité de sauvegarde et statistiques

Dans les onglets **Activité** et **Sauvegarde**, vous pouvez afficher des informations supplémentaires sur une sauvegarde, comme son historique et le type de fichiers qu'elle contient. L'onglet **Activité** contient une liste d'opérations exécutées sur la sauvegarde sélectionnée en commençant par sa création, les statuts d'utilisation et les statistiques. Cela s'avère pratique lorsque vous devez déterminer le fonctionnement de la sauvegarde en arrière-plan, comme le nombre et le statut des opérations de sauvegarde planifiées, la taille des données sauvegardées, le résultat de la validation de la sauvegarde, etc.

Lorsque vous créez la première version d'une sauvegarde, l'onglet **Sauvegarde** affiche une représentation graphique de son contenu par type de fichier.

Onglet Activité

Pour consulter l'activité d'une sauvegarde

1. Dans l'encadré, cliquez sur **Sauvegarde**.
2. Dans la liste des sauvegardes, sélectionnez la sauvegarde, puis l'historique à consulter.
3. Dans le volet de droite, cliquez sur **Activité**.

 Sauvegarde réalisée avec succès aujourd'hui à 18:12				
Sauvegardé	Vitesse	Temps écoulé	Données à récupérer	Méthode
1,7 Go	148,9 Mbits/s	2 minutes 14 secondes	1,7 Go	Complète

Ce que vous pouvez consulter et analyser :

- Les opérations de sauvegarde et leurs statuts (réussite, échec, annulation, interruption, etc.)
- Opérations exécutées sur la sauvegarde et statuts correspondants
- Messages d'erreur
- Commentaires de la sauvegarde
- Détails des opérations de sauvegarde, y compris :
 - **Données sauvegardées** : taille des données que la dernière version de la sauvegarde contient.
 Pour les sauvegardes de niveau fichier, Acronis True Image pour Kingston calcule la taille des fichiers à sauvegarder. La valeur de ce paramètre équivaut à la valeur des données à récupérer pour les versions de sauvegarde complètes. Concernant les versions différentielles et incrémentielles, elle est généralement inférieure aux données à récupérer car dans ce cas Acronis True Image pour Kingston utilise également les données provenant des versions antérieures pour procéder à la restauration.
 Pour les sauvegardes de niveau disque, Acronis True Image pour Kingston calcule la taille des secteurs du disque dur qui contiennent les données à sauvegarder. Comme les secteurs peuvent contenir des liens directs vers les fichiers, y compris pour les versions de sauvegarde de niveau disque complètes, la valeur de ce paramètre peut être inférieure à la valeur des données à restaurer.
 - **Vitesse** : vitesse de l'opération de sauvegarde.
 - **Temps écoulé** : durée de l'opération de sauvegarde.
 - **Données à récupérer** : taille des données récupérables à partir de la dernière version de la sauvegarde.
 - **Méthode** : méthode de l'opération de sauvegarde (totale, incrémentielle ou différentielle).

Pour plus d'informations, reportez-vous à l'article de la Base de connaissances :

<https://kb.acronis.com/content/60104>.

Onglet Sauvegarde

Lorsqu'une sauvegarde est créée, vous pouvez afficher les statistiques sur les types de fichiers sauvegardés que contient la dernière version de la sauvegarde :

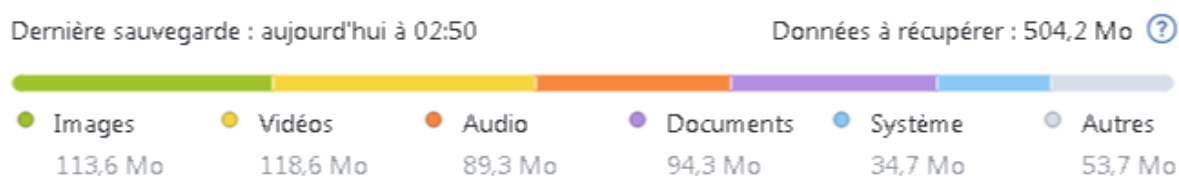

Pointez un segment de couleur pour afficher le nombre de fichiers et la taille totale de chaque catégorie de données :

- Images
- Fichiers vidéo

- Fichiers audio
- Documents
- Fichiers système
- Autres types de fichiers, y compris les fichiers système masqués

Données à récupérer affiche la taille des données d'origine sélectionnées pour la sauvegarde.

Tri des sauvegardes dans la liste

Par défaut, les sauvegardes sont triées par date de création, de la plus récente à la plus ancienne. Pour changer cet ordre, sélectionnez le type de tri approprié dans la partie supérieure de la liste des sauvegardes. Vous disposez des options suivantes :

Commande		Description
Trier par	Nom	Cette commande trie toutes les sauvegardes par ordre alphabétique. Pour inverser l'ordre, sélectionnez Z → A .
	Date de création	Cette commande trie toutes les sauvegardes de la plus récente à la plus ancienne. Pour inverser l'ordre, sélectionnez La plus ancienne en premier .
	Date de mise à jour	Cette commande trie toutes les sauvegardes en fonction de la date de la dernière version. Plus la dernière version de sauvegarde est récente, plus la sauvegarde se trouvera en haut de la liste. Pour inverser l'ordre, sélectionnez La moins récente en premier .
	Taille	Cette commande trie toutes les sauvegardes par taille, de la plus volumineuse à la moins volumineuse. Pour inverser l'ordre, sélectionnez La plus petite en premier .
	Type de la source	Cette commande trie toutes les sauvegardes par type de source.
	Type de destination	Cette commande trie toutes les sauvegardes par type de destination.

Validation des sauvegardes

La procédure de validation permet de vérifier si vous serez ou non en mesure de restaurer les données à partir d'une sauvegarde.

Par exemple, la validation de la sauvegarde est importante avant de restaurer votre système. Si vous lancez la restauration à partir d'une sauvegarde corrompue, la procédure échouera et vous ne pourrez peut-être pas redémarrer votre ordinateur. Nous vous recommandons de valider les sauvegardes de partition de votre système sur un support d'amorçage. D'autres sauvegardes

peuvent être validées dans Windows. Voir également [Préparation pour la restauration](#) et [Concepts de base](#).

Pour valider une sauvegarde entière sous Windows

1. Lancez Acronis True Image pour Kingston et cliquez sur l'onglet **Sauvegarde** dans l'encadré.
2. Dans la liste des sauvegardes, cliquez sur la flèche bas en regard de la sauvegarde à valider, puis cliquez sur **Valider**.

Pour valider une version de sauvegarde spécifique ou une sauvegarde entière dans une version autonome de Acronis True Image pour Kingston (support de démarrage) :

1. Dans l'onglet **Restauration**, trouvez la sauvegarde qui contient la version que vous voulez valider. Si la sauvegarde n'est pas répertoriée, cliquez sur **Recherche de sauvegarde**, puis spécifiez le chemin d'accès à la sauvegarde. Acronis True Image pour Kingston ajoute cette sauvegarde à la liste.
2. Cliquez avec le bouton droit de la souris sur la sauvegarde ou une version spécifique, puis cliquez sur **Valider l'archive**. Cela lance **l'Assistant de validation**.
3. Cliquez sur **Continuer**.

Sauvegarde vers différents emplacements

Vous pouvez sauvegarder des versions de sauvegarde vers d'autres emplacements de destination en modifiant l'emplacement de destination de la sauvegarde lorsque vous modifiez les paramètres de sauvegarde. Par exemple, après avoir enregistré la sauvegarde complète initiale vers un disque dur USB externe, vous pouvez modifier l'emplacement de destination de la sauvegarde vers une clé USB en modifiant les paramètres de la sauvegarde.

Remarque

Vous ne pourrez plus sauvegarder sur un disque optique.

Fractionnement des sauvegardes à la volée

Lorsque l'espace disponible sur le stockage de destination (CD-R/RW ou DVD-R/RW) est insuffisant pour exécuter l'opération de sauvegarde en cours, le programme affiche un message d'avertissement.

Pour terminer la sauvegarde, effectuez l'une des opérations suivantes

- Libérez de l'espace sur le disque et cliquez sur **Réessayer**.
- Cliquez sur **Parcourir** et sélectionnez un autre périphérique de stockage.
- Cliquez sur **Formater** pour supprimer toutes les données se trouvant sur le disque et effectuez la sauvegarde.

Si les versions d'une sauvegarde sont stockées à différents emplacements, vous devrez peut-être spécifier ces emplacements lors de la restauration.

Ajout d'une sauvegarde existante à la liste

Il se peut que vous ayez des sauvegardes Acronis True Image pour Kingston créées avec une version antérieure du produit ou copiées à partir d'un autre ordinateur.

Si vous avez des sauvegardes qui ne figurent pas dans la liste, vous pouvez les ajouter manuellement.

Pour ajouter manuellement des sauvegardes

1. Dans la section **Sauvegarde**, cliquez en bas de la liste de sauvegarde, puis sur l'icône de flèche et enfin sur **Ajouter une sauvegarde existante**. Le programme ouvre une fenêtre où vous pouvez rechercher les sauvegardes sur votre ordinateur.
2. Sélectionnez une version de sauvegarde (fichier .tibx), puis cliquez sur **Ajouter**.
La sauvegarde entière est ajoutée à la liste.

Suppression de sauvegardes

Pour supprimer des sauvegardes et des versions de sauvegarde dont vous n'avez plus besoin, utilisez les outils fournis par Acronis True Image pour Kingston.

Acronis True Image pour Kingston stocke les informations sur les sauvegardes dans une base de données d'informations de métadonnées. Par conséquent, la suppression de fichiers de sauvegarde inutiles dans l'explorateur de fichiers ne supprime pas les informations sur ces sauvegardes dans la base de données. Cela se traduira par des erreurs quand le programme essaiera d'exécuter des opérations sur les sauvegardes qui n'existent plus.

Pour supprimer une sauvegarde entière dans Acronis True Image pour Kingston

Dans la section **Sauvegarde**, cliquez sur la flèche bas en regard de la sauvegarde à supprimer, puis cliquez sur **Supprimer**.

En fonction du type de sauvegarde, cette commande supprime complètement la sauvegarde de son emplacement ou vous permet de choisir entre supprimer les fichiers de sauvegarde complètement ou seulement supprimer le nom de la sauvegarde de Acronis True Image pour Kingston. Notez que si vous supprimez complètement une sauvegarde, la suppression ne peut pas être annulée.

Lorsque vous retirez le nom de la sauvegarde de Acronis True Image pour Kingston, les fichiers de sauvegarde restent dans l'emplacement actuel et vous pourrez ajouter la sauvegarde existante à Acronis True Image pour Kingston ultérieurement.

Si un emplacement de sauvegarde n'est plus disponible, les fichiers de sauvegarde ne peuvent pas être supprimés à cet endroit, mais vous pouvez supprimer le nom de cette sauvegarde de Acronis True Image pour Kingston. Si vous souhaitez supprimer des fichiers de sauvegarde que vous voyez localement, mais pas dans Acronis True Image pour Kingston, essayez d'ajouter cette sauvegarde existante à Acronis True Image pour Kingston. Ensuite, vous pouvez supprimer complètement cette sauvegarde et ses fichiers à l'aide de Acronis True Image pour Kingston.

Pour supprimer une sauvegarde entière en utilisant Acronis Cloud

1. Dans l'onglet **Sauvegardes**, cliquez sur la taille de la sauvegarde à supprimer. La vue détaillée s'affiche.
2. Cliquez sur **Supprimer** dans la vue détaillée.

Remarque

La sauvegarde sera supprimée de Acronis Cloud, mais tous ses paramètres et sa planification resteront dans l'application Acronis True Image pour Kingston.

Voir aussi

"Nettoyage des sauvegardes et des versions de sauvegarde" (p. 53)

Nettoyage des sauvegardes et des versions de sauvegarde

Nettoyage manuel de sauvegardes

Lorsque vous souhaitez supprimer des versions de sauvegarde dont vous n'avez plus besoin, utilisez les outils fournis dans l'application. Si vous supprimez des fichiers de version de sauvegarde en dehors de Acronis True Image pour Kingston, par exemple dans l'Explorateur de fichiers, des erreurs peuvent apparaître lors de l'exécution d'opérations avec les sauvegardes.

Vous ne pouvez pas supprimer manuellement les versions des sauvegardes suivantes :

- Sauvegardes enregistrées sur un CD, un DVD, dans une BD ou dans Acronis Secure Zone.
- Sauvegardes ininterrompues

Pour nettoyer des versions de sauvegarde localement dans Acronis True Image pour Kingston

1. Dans la section **Sauvegarde**, cliquez sur la flèche bas en regard de la sauvegarde à nettoyer, puis cliquez sur **Nettoyer les versions**.
La fenêtre **Nettoyer les versions de sauvegarde** apparaît.
2. Sélectionnez les versions voulues et cliquez sur **Supprimer**.
3. Cliquez sur **Supprimer** en réponse à la demande de confirmation.

Attendez la fin de l'opération de nettoyage. Après le nettoyage, il se peut que certains fichiers auxiliaires restent dans l'espace de stockage. Ne les supprimez pas.

Les versions de nettoyage possédant des versions dépendantes

Selon le type et le modèle de sauvegarde, une version de sauvegarde peut faire partie d'une chaîne de versions de sauvegarde¹. C'est pourquoi la suppression de cette version de sauvegarde affecte l'ensemble de la chaîne. Les versions dépendantes affectées sont également sélectionnées pour suppression, car la récupération de données à partir de ces versions devient impossible.

¹Séquence d'au moins deux sauvegardes composée de la première version de sauvegarde complète et d'une ou plusieurs sauvegardes incrémentielles ou différentielles. La chaîne de sauvegarde se poursuit jusqu'à la version de sauvegarde complète suivante (s'il y en a une).

- Lorsque vous sélectionnez une version complète¹ - le programme sélectionne également toutes les versions incrémentielles et différentielles dépendantes jusqu'à la prochaine version complète. En d'autres termes, l'intégralité de la chaîne de sauvegarde sera supprimée. En revanche, si la chaîne n'est constituée que de versions complètes, chacune peut être supprimée indépendamment.
- Lorsque vous sélectionnez une version différentielle - elle peut être supprimée indépendamment.
- Lorsque vous sélectionnez une version incrémentielle - le programme sélectionne également toutes les versions incrémentielles dépendantes dans la chaîne de versions de sauvegarde².

Voir aussi

[Sauvegardes complètes, incrémentielles et différentielles](#)

"Suppression de sauvegardes" (p. 52)

¹Une sauvegarde autonome contenant toutes les données choisies pour la sauvegarde. Vous n'avez pas besoin d'accéder à une autre sauvegarde pour récupérer les données à partir d'une version de sauvegarde complète.

²Séquence d'au moins deux sauvegardes composée de la première version de sauvegarde complète et d'une ou plusieurs sauvegardes incrémentielles ou différentielles. La chaîne de sauvegarde se poursuit jusqu'à la version de sauvegarde complète suivante (s'il y en a une).

Récupération des données

Restauration de disques et partitions

Restauration de votre système après une panne

Lorsque votre ordinateur ne démarre pas, il est conseillé d'essayer de trouver d'abord la cause en utilisant les suggestions indiquées dans [Détermination de la cause de la panne](#). Si la panne provient d'un système d'exploitation endommagé, utilisez une sauvegarde pour restaurer votre système. Effectuez les préparations décrites dans [Préparation à la restauration](#) puis poursuivez la restauration de votre système.

Tenter de déterminer la cause de la panne

Une panne de système peut être due à deux facteurs de base :

- **Défaillance matérielle**

Dans ce scénario, il est préférable de laisser votre SAV s'occuper des réparations. Vous pouvez cependant effectuer quelques tests de routine. Vérifiez les câbles, les connecteurs, l'alimentation des périphériques externes, etc. puis redémarrez l'ordinateur. En présence d'un problème matériel, l'auto-test au démarrage (POST) vous informe de la défaillance.

Si l'autotest de mise sous tension ne détecte pas de défaillance matérielle, accédez au BIOS et vérifiez qu'il reconnaît le disque dur de votre système. Pour accéder au BIOS, appuyez sur la combinaison des touches requise (**Suppr.**, **F1**, **Ctrl+Alt+ECHAP**, **Ctrl+ECHAP**, ou une autre, dépendamment de votre BIOS) lors de l'exécution de la séquence de l'autotest de mise sous tension. Habituellement le message avec la combinaison de touches requise est affiché lors du test de démarrage. Appuyer sur cette combinaison vous emmène au menu de configuration. Allez à la page d'auto-détection des disques durs qui se trouve habituellement sous « Configuration CMOS standard » ou « Configuration CMOS avancée ». Si l'utilitaire ne détecte pas le disque dur, il est en panne et vous devez le remplacer.

- **Corruption du système d'exploitation (Windows ne peut pas démarrer)**

Si le POST détecte correctement le lecteur de disque dur système, la panne est probablement le fait d'un virus, d'un logiciel malveillant ou de la corruption d'un système de fichiers nécessaire au démarrage. Dans ce cas, restaurez le système à l'aide d'une sauvegarde de votre disque système ou de votre partition système. Reportez-vous à [Restauration de votre système](#) pour plus d'informations.

Préparation à la restauration

Nous vous recommandons d'effectuer les actions suivantes avant la restauration :

- Analysez l'ordinateur pour la présence de virus si vous soupçonnez que la panne a été causée par une attaque de virus ou de logiciel malveillant.

- À partir d'un support de démarrage, effectuez une restauration d'essai sur un disque dur de rechange, si vous en avez un.
- Validez l'image depuis le support de démarrage. Une sauvegarde qui peut être lue au cours de la validation sous Windows **n'est pas nécessairement lisible dans un environnement Linux**.

Il y a deux façons de valider une sauvegarde en utilisant un support de démarrage :

- Pour valider une sauvegarde manuellement, cliquez avec le bouton droit de la souris sur une sauvegarde dans l'onglet **Restauration** et sélectionnez **Valider l'archive**.
- Pour valider une sauvegarde automatiquement avant la restauration, sélectionnez la case **Valider l'archive de sauvegarde avant la restauration** à l'étape **Options de l'assistant de restauration**.

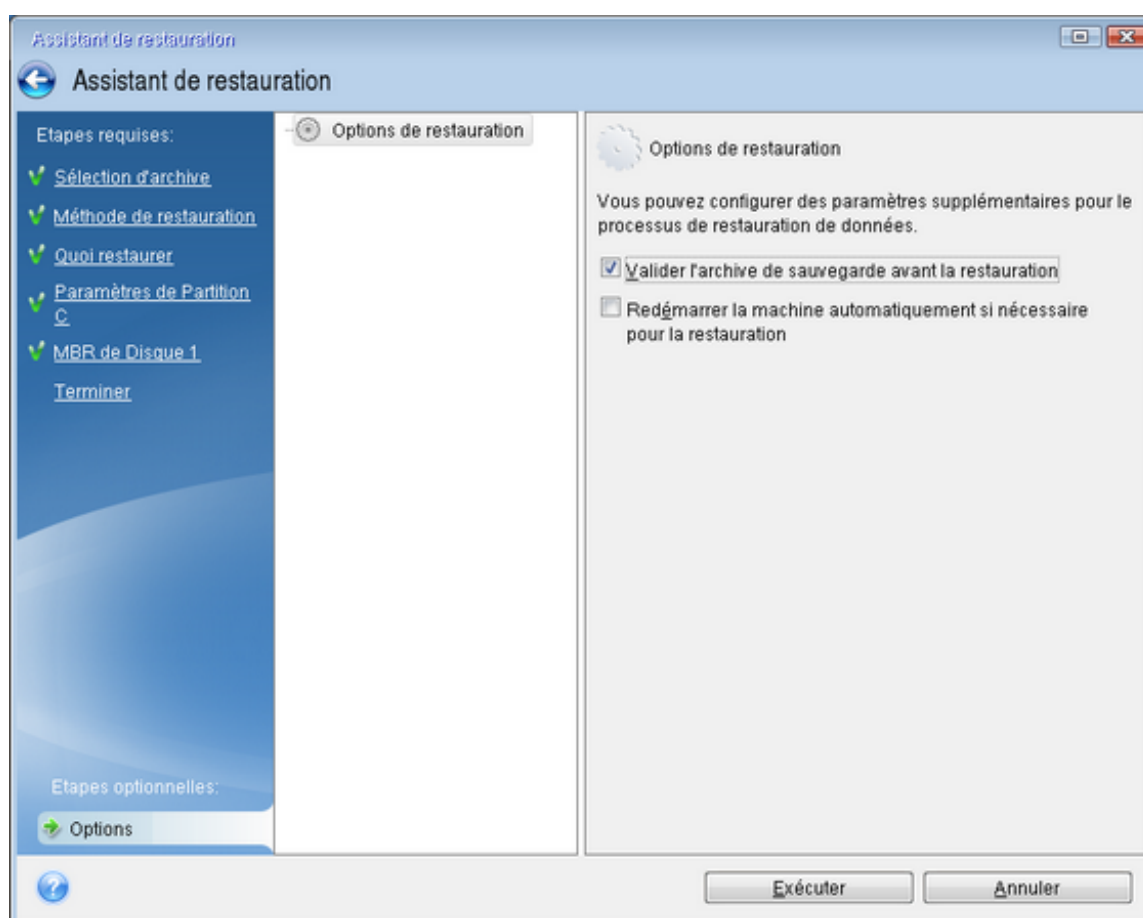

- Attribuez des noms (libellés) uniques à toutes les partitions de vos disques durs. Cela facilitera la recherche du disque contenant vos sauvegardes.

Lorsque vous utilisez le support de démarrage, ce dernier crée des lettres de lecteurs de disque qui peuvent différer de la façon dont Windows identifie les lecteurs. Par exemple, le lecteur D: identifié sur le support de démarrage peut correspondre au lecteur E: sous Windows.

Restauration de votre système sur le même disque

Avant de commencer, nous vous recommandons de suivre les procédures décrites dans [Préparation à la restauration](#).

Pour restaurer votre système

1. Branchez le disque dur externe s'il contient la sauvegarde devant être utilisée pour la restauration et assurez-vous que le lecteur est sous tension.
2. Organisez l'ordre de démarrage dans le BIOS afin que votre Support de démarrage Acronis (CD, DVD ou clé USB) devienne le premier périphérique de démarrage. Consultez la section [Définition de l'ordre de démarrage dans la configuration du BIOS ou UEFI BIOS](#).

Si vous utilisez un ordinateur UEFI, tenez compte du mode de démarrage du support de démarrage dans l'UEFI BIOS. Il est recommandé que le mode de démarrage corresponde au type du système dans la sauvegarde. Si la sauvegarde contient un système BIOS, démarrez le support de démarrage en mode BIOS. Avec un système UEFI, vérifiez que le mode UEFI est configuré.

3. Démarrez à partir du Support de démarrage Acronis et sélectionnez **Acronis True Image pour Kingston**.
4. Dans l'écran **Accueil**, sélectionnez **Mes disques** au-dessous de **Restaurer**.
5. Sélectionnez le disque système ou la sauvegarde de partition à utiliser pour la restauration. Si la sauvegarde n'est pas affichée, cliquez sur **Parcourir** et indiquez le chemin vers la sauvegarde manuellement.

Remarque

Si la sauvegarde est située sur un disque USB et que ce dernier n'est pas correctement reconnu, vérifiez la version du port USB. S'il s'agit d'un port USB 3.0 ou USB 3.1, essayez de connecter le disque à un port USB 2.0.

6. Sélectionnez **Restaurer des disques et des partitions en entier** à l'étape **Méthode de restauration**.

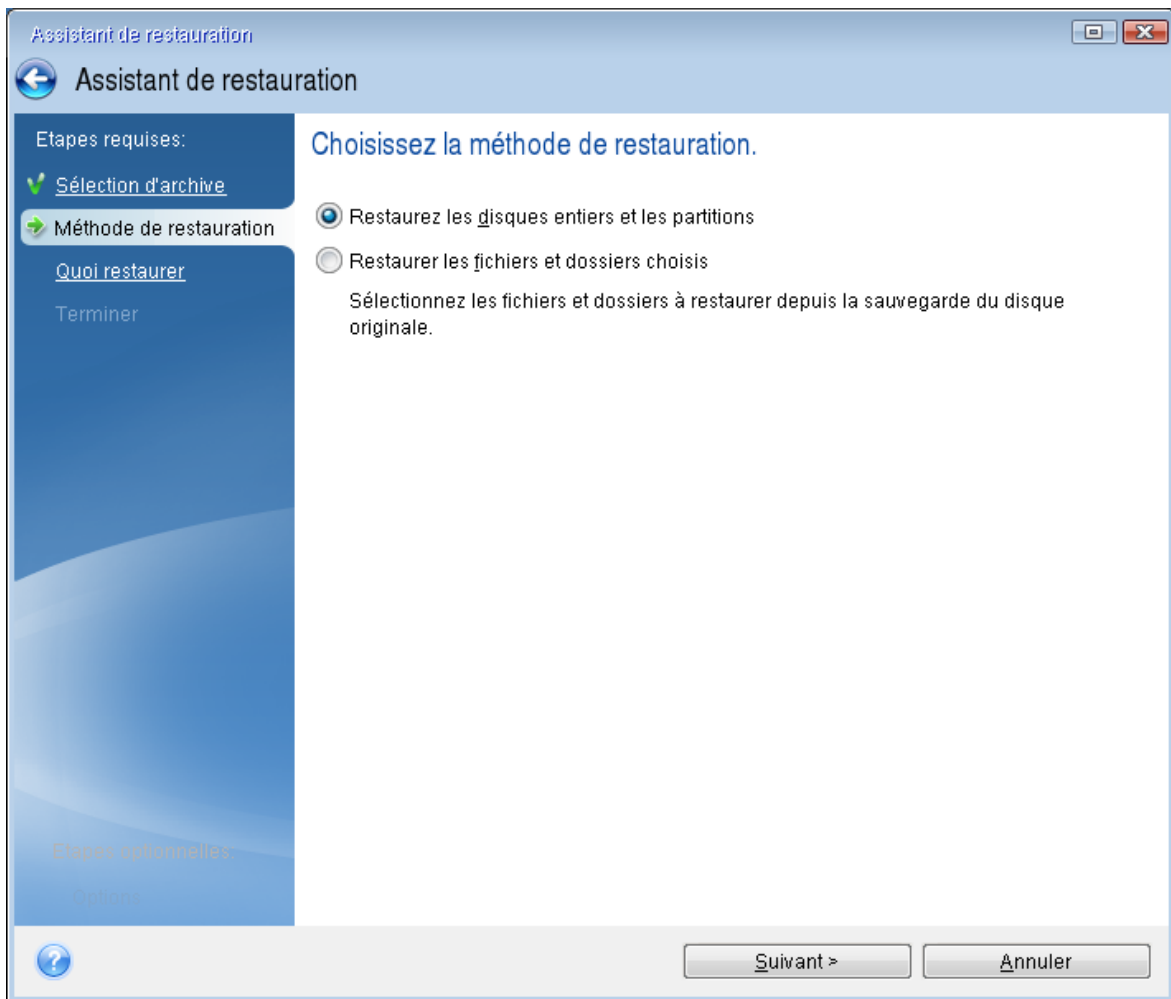

7. [Facultatif] Dans l'étape **Point de récupération**, sélectionnez la date et l'heure auxquelles le système sera restauré.
8. Sélectionnez la partition système (généralement C) sur l'écran **Quoi restaurer**. Si la partition système a une lettre différente, sélectionnez la partition en utilisant la colonne **Indicateurs**. Elle doit contenir les Indicateurs **Pri, Act**. Si vous disposez de la partition réservée au système, sélectionnez-la également.

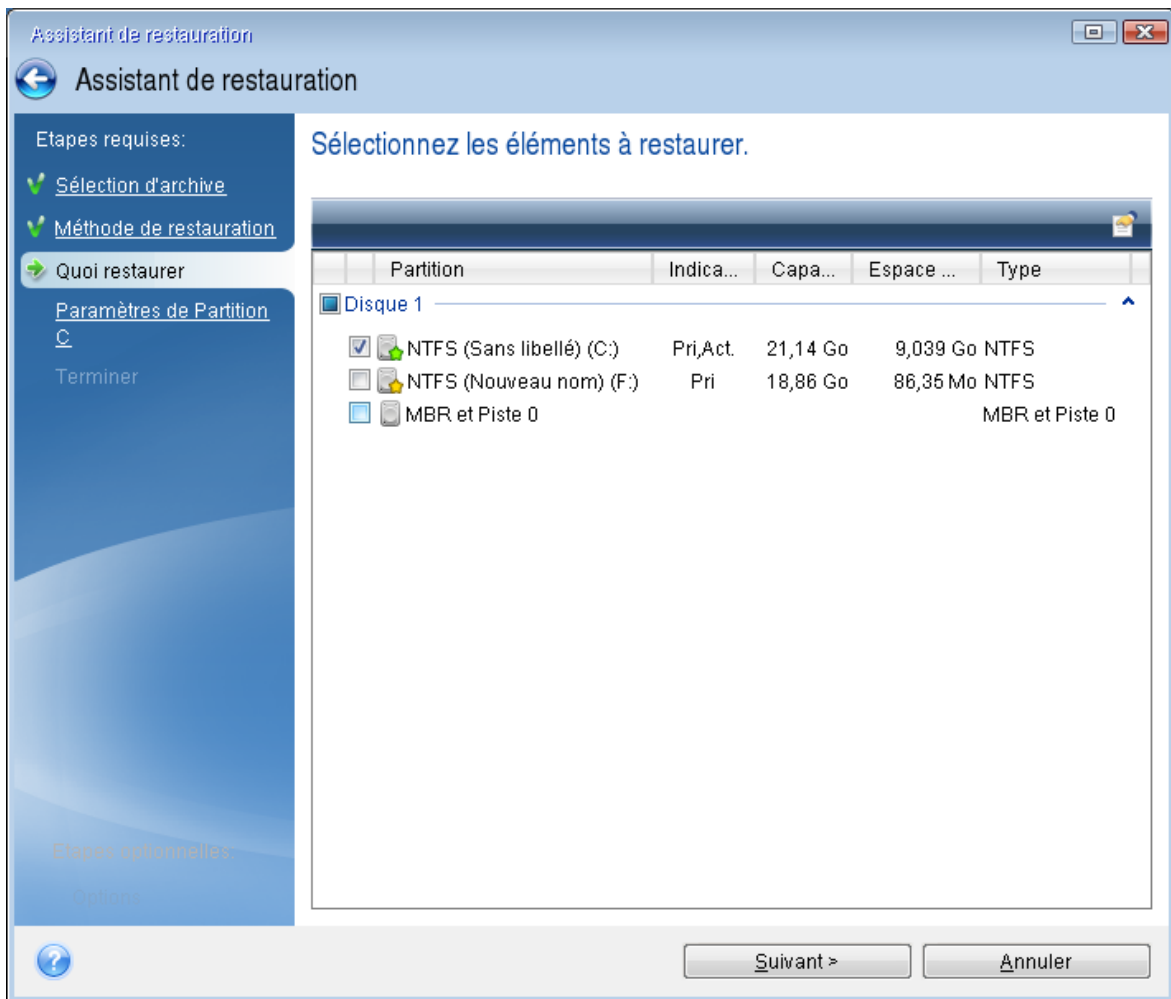

9. À l'étape **Paramètres de la partition C** (ou la lettre de la partition système, si elle est différente) vérifiez les paramètres par défaut et cliquez sur **Suivant** s'ils sont corrects. Autrement, modifiez les paramètres requis avant de cliquer sur **Suivant**. Changer les paramètres sera nécessaire lors de la restauration vers un nouveau disque dur de différente capacité.
10. Lisez attentivement le résumé des opérations à l'étape **Terminer**. Si vous n'avez pas redimensionné la partition, les tailles affichées dans **Suppression de partition** et **Restauration de partition** doivent correspondre. Après avoir vérifié le résumé, cliquez sur **Poursuivre**.

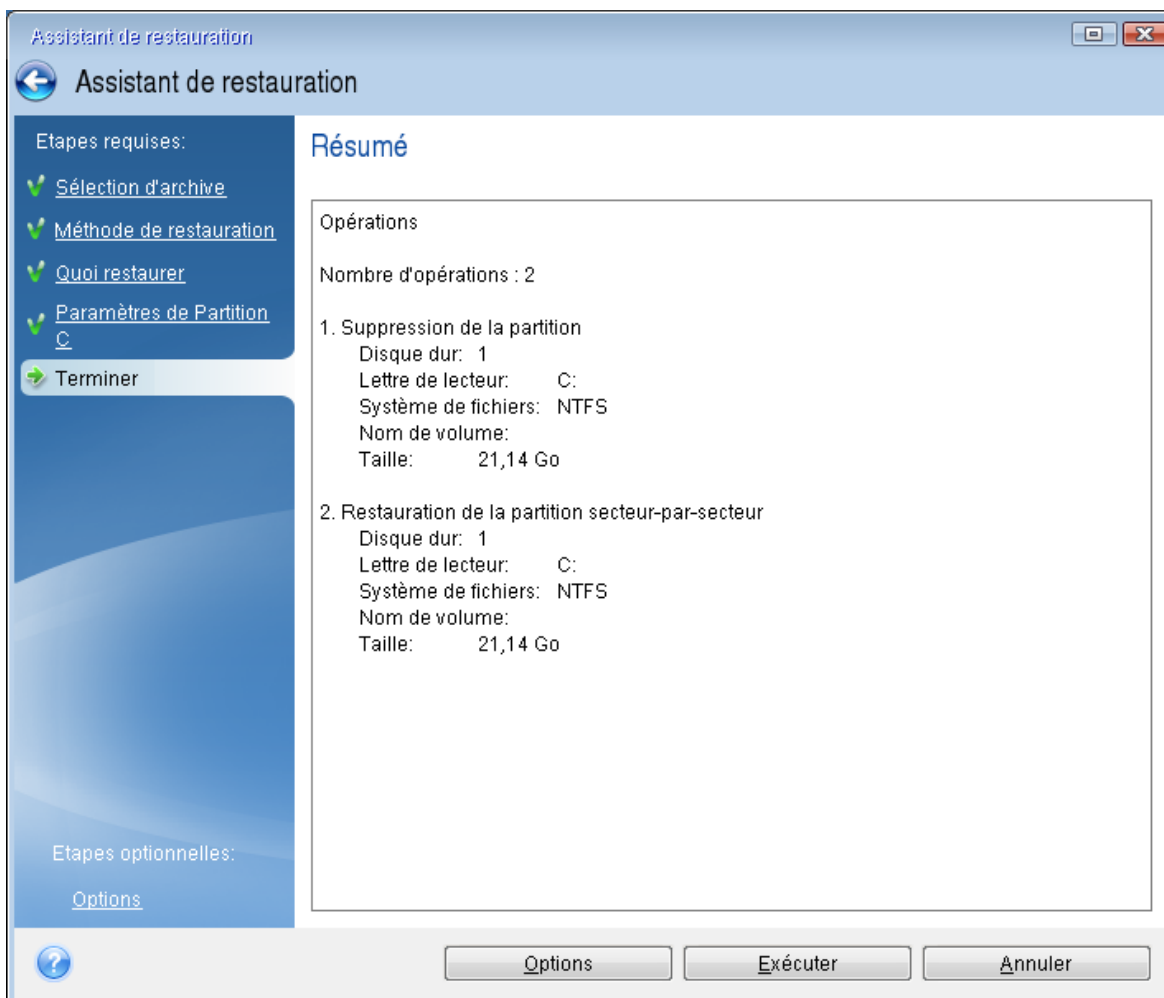

11. Une fois l'opération terminée, quittez la version autonome de Acronis True Image pour Kingston, retirez le Support de démarrage Acronis et démarrez à partir de la partition système restaurée. Après vous être assuré que Windows a été restauré à l'état souhaité, restaurez l'ordre de démarrage d'origine.

Restauration de votre système sur un nouveau disque à partir d'un support de démarrage

Avant de commencer, nous vous recommandons de suivre les instructions de préparation décrites dans [Préparation à la restauration](#). Vous n'avez pas à formater le nouveau disque, car cela sera effectué dans le processus de restauration.

Remarque

Il est recommandé que votre ancien et votre nouveau disque dur utilisent le même mode de contrôleur. Sinon, votre ordinateur pourrait ne pas démarrer à partir du nouveau disque dur.

Pour restaurer votre système sur un nouveau disque

1. Installez le nouveau disque dur au même endroit dans l'ordinateur et utilisez le câble et le connecteur du disque d'origine. Si cela n'est pas possible, installez le nouveau disque là où il sera

utilisé.

2. Branchez le disque dur externe s'il contient la sauvegarde devant être utilisée pour la restauration et assurez-vous que le lecteur est sous tension.
3. Organisez l'ordre de démarrage dans le BIOS afin que votre support de démarrage (CD, DVD ou clé USB) devienne le premier périphérique de démarrage. Consultez la section [Définition de l'ordre de démarrage dans la configuration du BIOS ou UEFI BIOS](#).

Si vous utilisez un ordinateur UEFI, tenez compte du mode de démarrage du support de démarrage dans l'UEFI BIOS. Il est recommandé que le mode de démarrage corresponde au type du système dans la sauvegarde. Si la sauvegarde contient un système BIOS, démarrez le support de démarrage en mode BIOS. Avec un système UEFI, vérifiez que le mode UEFI est configuré.

4. Démarrez à partir du support de démarrage et sélectionnez **Acronis True Image pour Kingston**.
5. Dans l'écran **Accueil**, sélectionnez **Mes disques** au-dessous de **Restaurer**.
6. Sélectionnez le disque système ou la sauvegarde de partition à utiliser pour la restauration. Si la sauvegarde n'est pas affichée, cliquez sur **Parcourir** et indiquez le chemin vers la sauvegarde manuellement.

Remarque

Si la sauvegarde est située sur un disque USB et que ce dernier n'est pas correctement reconnu, vérifiez la version du port USB. S'il s'agit d'un port USB 3.0 ou USB 3.1, essayez de connecter le disque à un port USB 2.0.

7. Dans le cas d'une partition cachée (par exemple, la partition réservée au système ou une partition créée par le fabricant du PC), cliquez sur **Détails** dans la barre d'outils de l'assistant. Prenez note de l'emplacement et de la taille de la partition cachée, car ces paramètres doivent être identiques sur le nouveau disque.

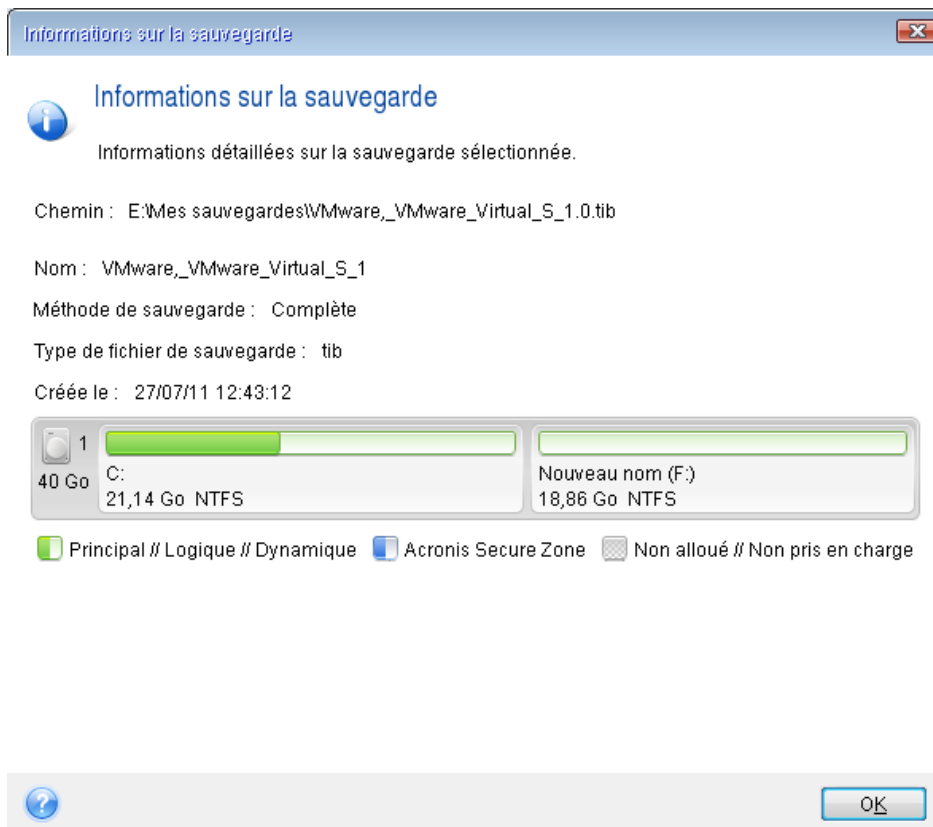

8. Sélectionnez **Restaurer des disques et des partitions en entier** à l'étape **Méthode de restauration**.
9. À l'étape **Quoi restaurer**, cochez les cases des partitions à restaurer.
Si vous sélectionnez un disque entier, le MBR et la piste 0 du disque sont également récupérés.

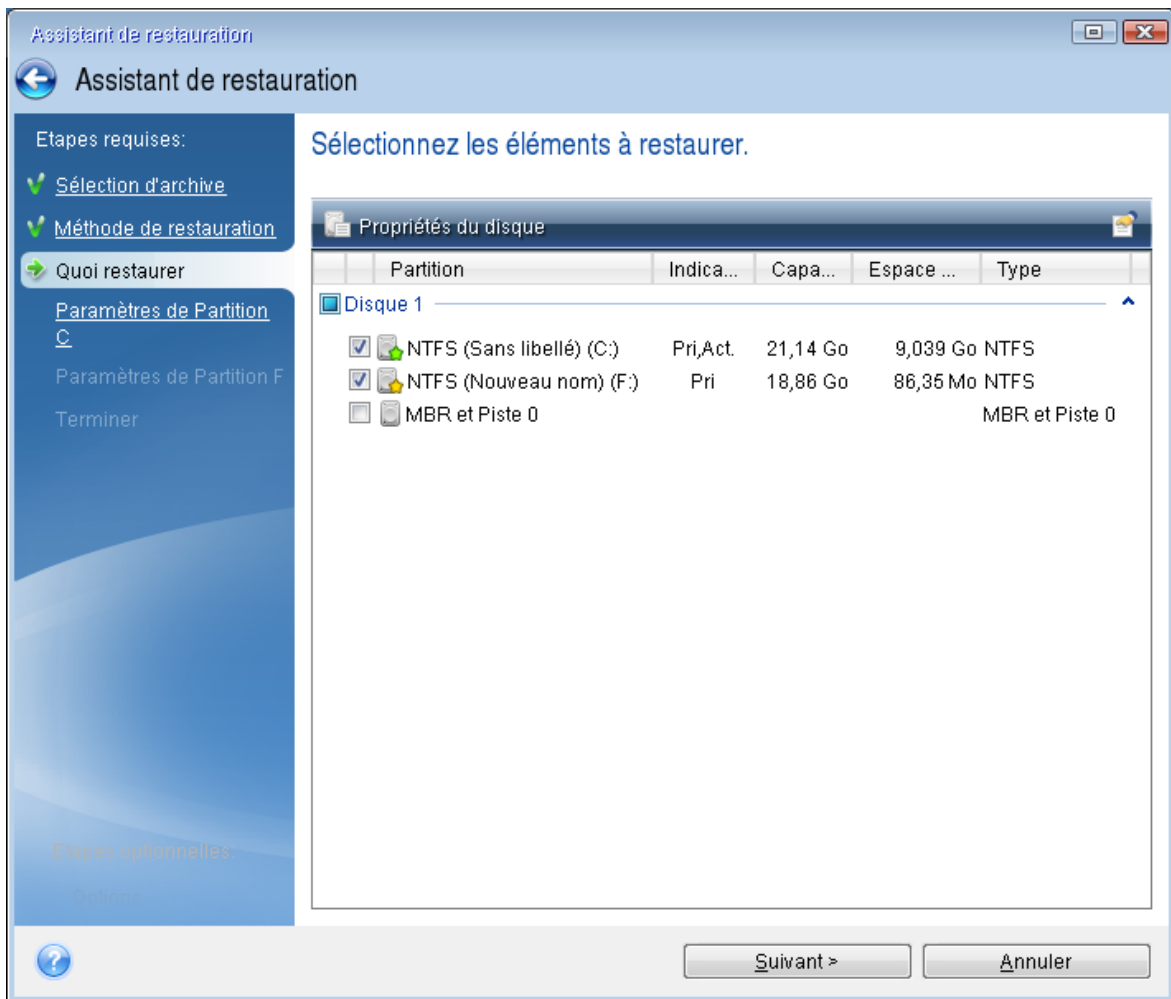

La sélection des partitions permet l'affichage des étapes correspondantes **Paramètres de la partition**. Notez que ces étapes commencent par les partitions sans lettre de disque (comme c'est généralement le cas avec les partitions cachées). Les partitions s'affichent ensuite par ordre alphabétique selon leur lettre de partition de disque. Cet ordre ne peut pas être modifié. L'ordre peut être différent de l'ordre physique des partitions sur le disque dur.

10. À l'étape de paramétrage de la partition cachée (généralement appelée Paramètres de la partition 1-1), définissez les paramètres suivants :
 - **Emplacement** : cliquez sur **Nouvel emplacement**, sélectionnez le nouveau disque en fonction du nom qui lui a été affecté ou de sa capacité, puis cliquez sur **Accepter**.

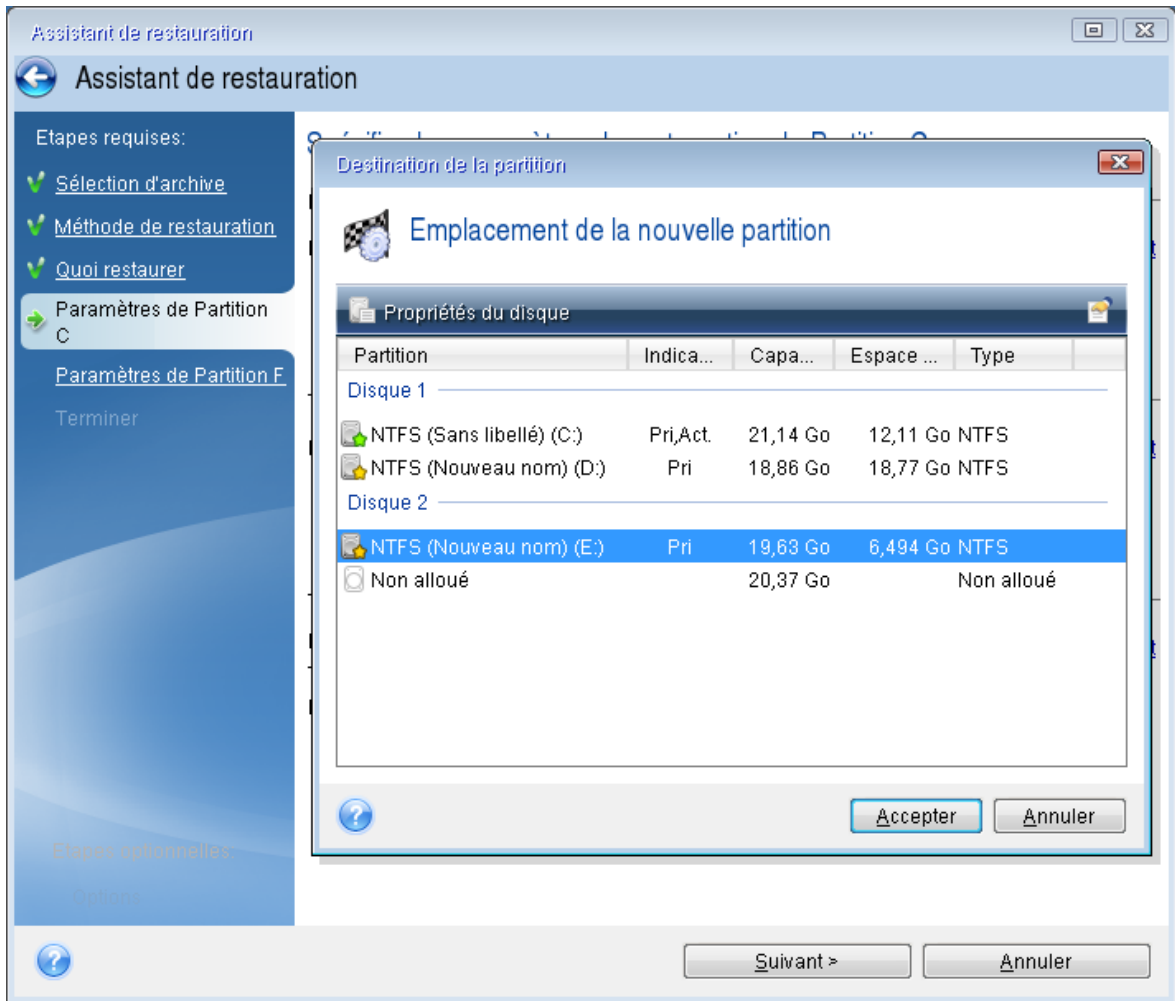

- **Type** : vérifiez le type de partition et modifiez-le si nécessaire. Assurez-vous que la partition réservée au système (le cas échéant) est la partition principale et qu'elle est marquée comme étant active.
- **Taille** : dans la zone Taille de la partition, cliquez sur **Modifier la partition par défaut**. Par défaut, la partition occupe l'intégralité de l'espace du nouveau disque. Saisissez la taille correcte dans le champ Taille de la partition (cette valeur vous est indiquée à l'étape **Quoi restaurer**). Ensuite et si nécessaire, faites glisser la partition jusqu'à l'emplacement qui vous a été indiqué dans la fenêtre d'informations sur la sauvegarde. Cliquez sur **Accepter**.

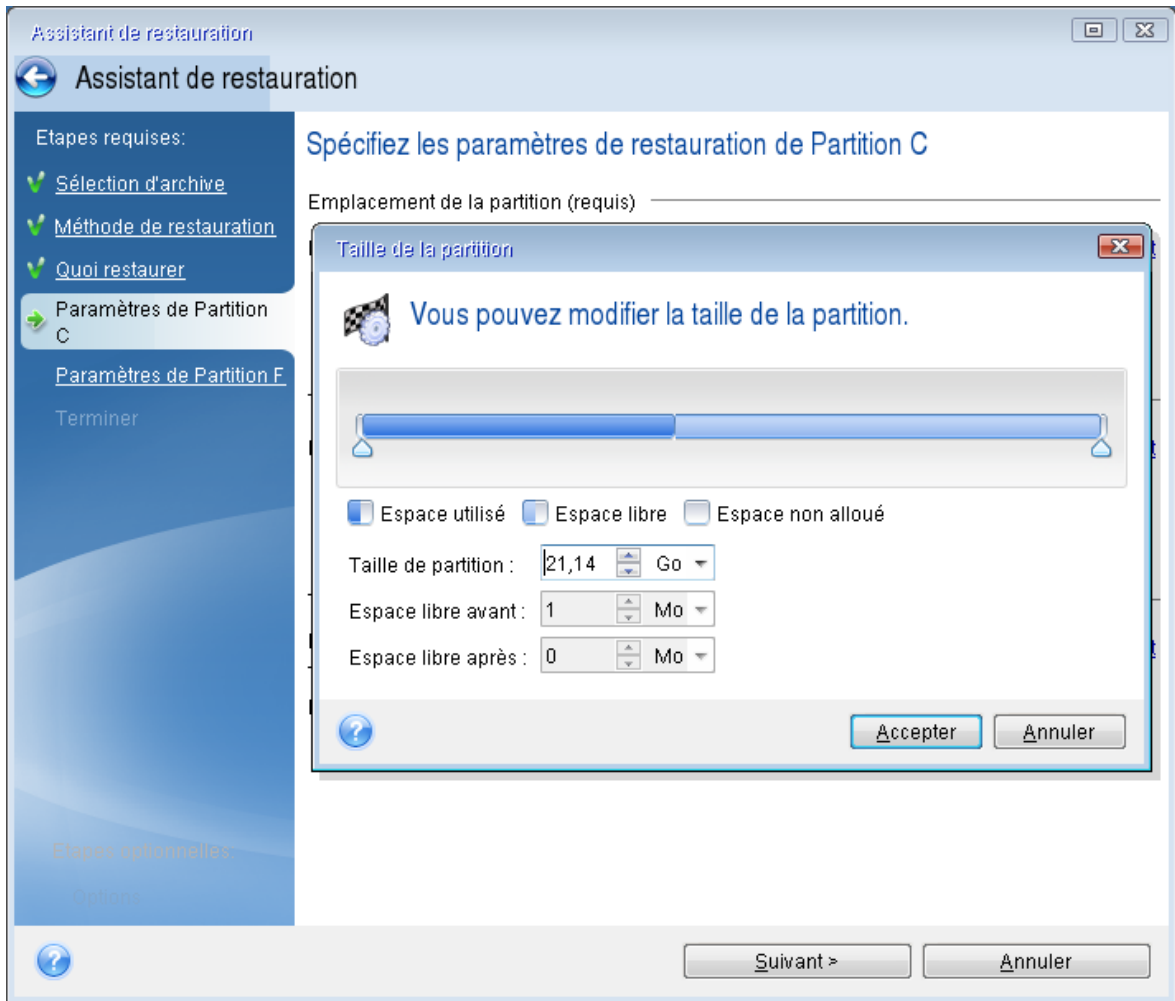

11. À l'étape **Paramètres de la partition C**, définissez les paramètres de la seconde partition, en l'occurrence la partition système.
 - Cliquez sur **Nouvel emplacement**, puis sélectionnez l'espace non alloué sur le disque de destination sur lequel la partition doit être restaurée.

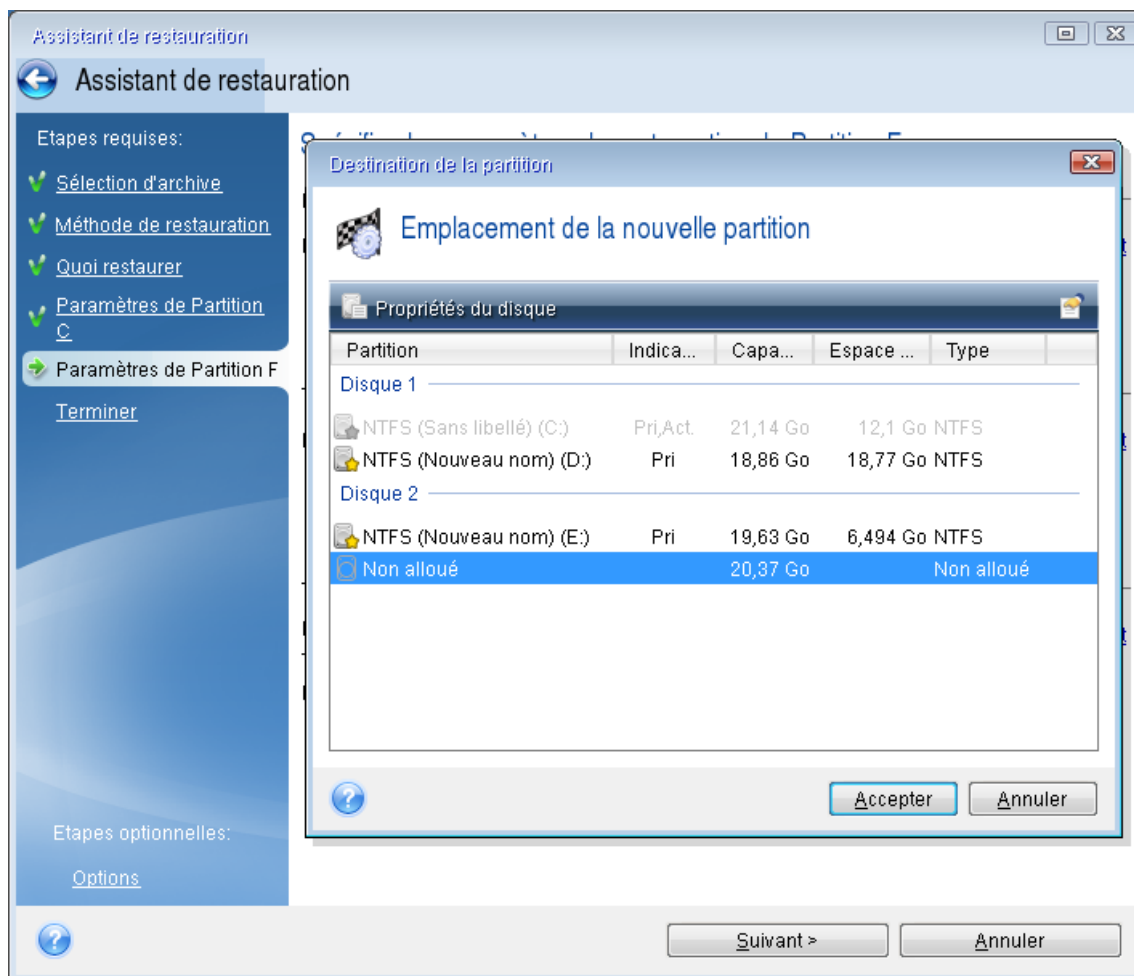

- Si nécessaire, modifiez le type de partition. La partition système doit être la partition principale.
- Spécifiez la taille de la partition qui, par défaut, est identique à la taille d'origine. Il n'y a généralement pas d'espace libre après la partition. Par conséquent, allouez la totalité de l'espace non alloué du nouveau disque à la seconde partition. Cliquez sur **Accepter**, puis sur **Suivant**.

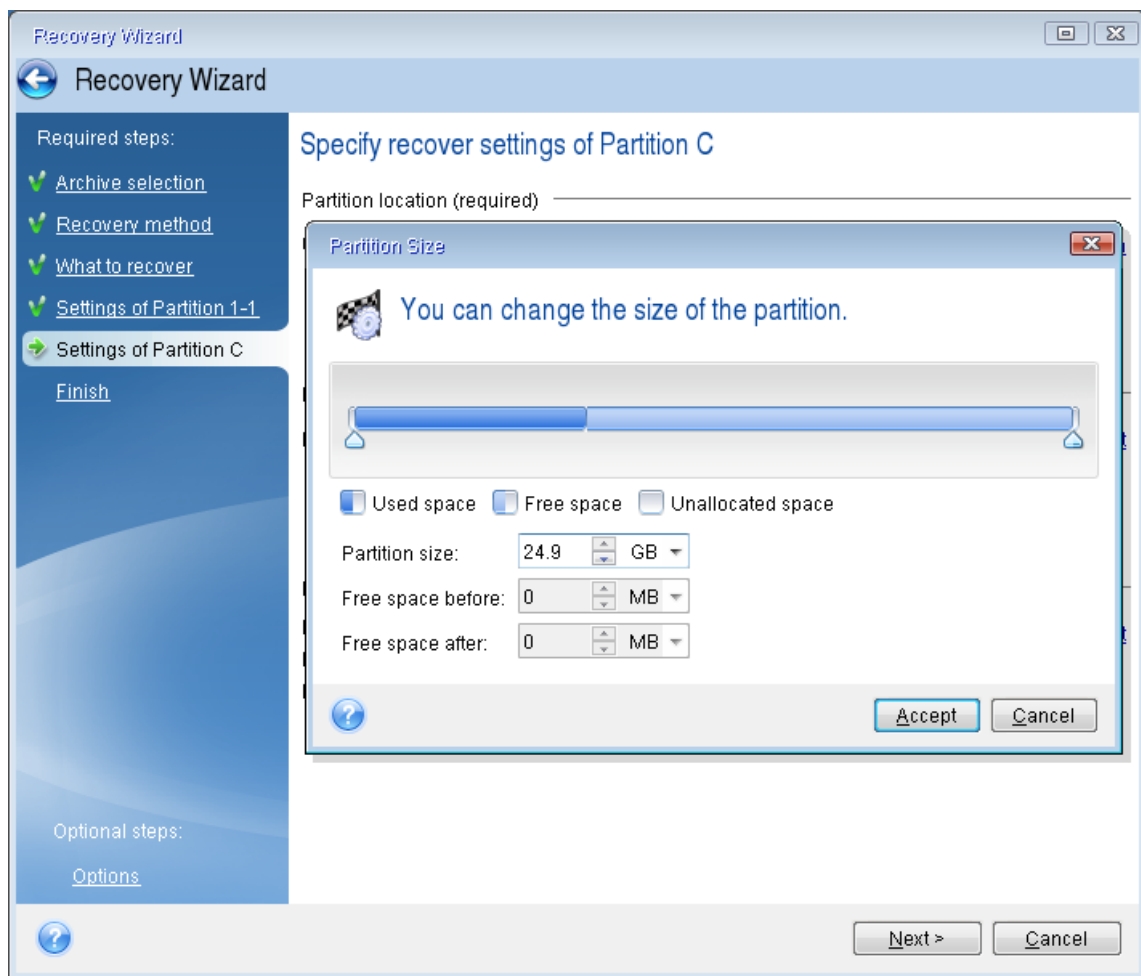

12. Lisez attentivement le résumé des opérations à effectuer, puis cliquez sur **Continuer**.

Après la restauration

Avant de démarrer l'ordinateur, déconnectez l'ancien disque (le cas échéant). Si Windows « voit » à la fois le nouveau disque et l'ancien lors du démarrage, cela entraîne des problèmes de démarrage de Windows. Si vous remplacez l'ancien disque par un disque de plus grande capacité, déconnectez l'ancien disque avant le premier démarrage.

Retirez le support de démarrage et démarrez l'ordinateur sous Windows. Il se peut que Windows détecte un nouveau matériel (disque dur) et qu'un redémarrage soit nécessaire. Après vous être assuré du fonctionnement normal du système, restaurez l'ordre de démarrage d'origine.

Restauration de partitions et disques

Pour restaurer des partitions ou des disques

1. Démarrez Acronis True Image pour Kingston.
2. Dans la section **Sauvegarde**, sélectionnez la sauvegarde qui contient les partitions ou disques à récupérer, ouvrez l'onglet **Récupération** et cliquez sur **Récupérer les disques**.

3. Dans la liste **Versión de sauvegarde**, sélectionnez la version de sauvegarde à restaurer en fonction de ses date et heure de sauvegarde.
4. Sélectionnez l'onglet **Disques** pour récupérer les disques ou **Partitions** pour restaurer des partitions spécifiques. Sélectionnez les objets que vous devez restaurer.
5. Dans le champ de destination de la restauration sous le nom de la partition, sélectionnez la partition de destination. Les partitions inadéquates sont marquées par une bordure rouge. Notez que toutes les données de la partition de destination seront perdues, car elles seront remplacées par les données restaurées et le système de fichiers.

Remarque

Afin de pouvoir restaurer la partition d'origine, au moins 5 % de l'espace de partition doivent être libres. Sinon, le bouton **Restaurer maintenant** ne sera pas disponible.

6. [Facultatif] Pour configurer des paramètres supplémentaires pour le processus de restauration de disques, cliquez sur **Options de récupération**.
7. Après avoir terminé vos sélections, cliquez sur **Restaurer maintenant** pour démarrer la restauration.

Propriétés des partitions

Lorsque vous restaurez des partitions sur un disque de base, vous pouvez modifier les propriétés de ces partitions. Pour ouvrir la fenêtre **Propriétés des partitions**, cliquez sur **Propriétés** à côté de la partition cible sélectionnée.

Gérer la partition ✕

Lettre	Nom	Type
<input type="text" value=""/>	<input type="text" value="New Volume"/>	<input type="text" value="Primaire"/>
<div style="display: flex; align-items: center;"> <div style="width: 50%; border: 1px solid #ccc; background-color: #eee; margin-bottom: 2px;"></div> <input style="width: 40%; border: 1px solid #ccc;" type="text"/> </div>		
Utilisés : 1.2 Go	Taille de la partition :	<input type="text" value="9,0"/> <input type="button" value="Go"/>
Espace non alloué		<input type="text" value="7,0"/> <input type="button" value="Go"/>
	<input type="text" value="Placer après la partition"/>	<input type="text" value="7,0"/> <input type="button" value="Go"/>

i Vous pouvez créer des partitions sur l'espace non alloué avec Acronis Disk Director.
[En savoir plus à propos d'Acronis Disk Director](#)

Vous pouvez modifier les propriétés des partitions suivantes :

- **Lettre**
- **Nom**
- **Type**

Vous pouvez rendre la partition primaire, primaire active ou logique.

- **Taille**

Vous pouvez redimensionner la partition en faisant glisser le bord droit avec le curseur de votre souris sur la barre horizontale dans l'écran. Pour attribuer à la partition une taille spécifique, entrez le nombre souhaité dans le champ **Taille de la partition**. Vous pouvez aussi choisir la position de l'espace non alloué, avant ou après la partition.

À propos de la restauration de disques et volumes dynamiques/GPT

Restauration de volumes dynamiques

Vous pouvez restaurer des volumes dynamiques vers les emplacements suivants sur les disques durs locaux :

- **Un volume dynamique.**

Remarque

Le redimensionnement manuel des volumes dynamiques lors de la restauration vers des disques dynamiques n'est pas pris en charge. Si vous devez redimensionner un volume dynamique lors de la restauration, celui-ci doit être restauré vers un disque de base.

- **L'emplacement d'origine (sur le même volume dynamique).**

Le type du volume cible ne change pas.

- **Un autre disque ou volume dynamique.**

Le type du volume cible ne change pas. Par exemple, lors de la restauration d'un volume dynamique agrégé par bandes sur un volume dynamique fractionné, le volume cible reste agrégé par bandes.

- **L'espace non alloué du groupe dynamique.**

Le type du volume restauré sera le même que celui de la sauvegarde.

- **Un volume ou disque de base.**

Le volume cible reste de base.

- **Restauration complète (Bare-metal recovery)**

Lors de l'exécution d'une « restauration complète » de volumes dynamiques vers un nouveau disque non formaté, les volumes restaurés deviennent des volumes de base. Si vous voulez que les volumes restaurés demeurent dynamiques, les disques cibles doivent être préparés comme des disques dynamiques (partitionnés et formatés). Cela peut être fait en utilisant un outil tiers tel que Windows Disk Management snap-in par exemple.

Restauration de volumes et disques de base

- Lors de la restauration d'un volume basique sur un espace non alloué du groupe dynamique, le volume restauré devient dynamique.
- Lors de la restauration un disque basique sur un disque dynamique d'un groupe dynamique composé de deux disques, le disque restauré reste basique. Le disque dynamique sur lequel la restauration est effectuée "disparaît" et un volume dynamique fractionné/agrégé par bandes sur le deuxième disque devient « défaillant ».

Style de partition après la restauration

Le style de partition des disques cibles dépend selon si votre ordinateur prend en charge UEFI et si votre système est démarré par le BIOS ou UEFI. Voir le tableau ci-dessous :

	Mon système est démarré par le BIOS (Windows ou Support de démarrage Acronis)	Mon système est démarré par l'UEFI (Windows ou Support de démarrage Acronis)
Mon disque source est	L'opération n'affectera ni la structure de partition, ni la capacité de démarrage du	Une fois l'opération terminée, le type de partition sera converti en GPT mais le

	Mon système est démarré par le BIOS (Windows ou Support de démarrage Acronis)	Mon système est démarré par l'UEFI (Windows ou Support de démarrage Acronis)
MBR et mon SE ne prend pas en charge UEFI	disque : Le type de partition restera MBR, le disque cible sera démarrable sous BIOS.	système d'exploitation ne pourra pas démarrer par le UEFI car votre système d'exploitation ne le prend pas en charge.
Mon disque source est MBR et mon SE prend en charge UEFI	L'opération n'affectera ni la structure de partition, ni la capacité de démarrage du disque : Le type de partition restera MBR, le disque cible sera démarrable sous BIOS.	La partition cible sera convertie en type GPT, ce qui rendra le disque cible démarrable sous UEFI. Voir Exemple de restauration vers un système UEFI .
Mon disque source est GPT et mon SE prend en charge UEFI	Lorsque l'opération sera terminée, le type de partition restera GPT et le système ne pourra pas démarrer à partir du BIOS car votre système d'exploitation ne prend pas en charge le démarrage à partir de GPT dans le BIOS.	Lorsque l'opération sera terminée, le type de partition restera GPT et le système d'exploitation sera démarrable sous UEFI.

Exemple de restauration vers un système UEFI

Voici un exemple de transfert d'un système avec les conditions suivantes :

- Le disque source est MBR et le système d'exploitation prend en charge UEFI
- Le système cible est démarré sous UEFI.
- Votre ancien et votre nouveau disque dur utilisent le même mode de contrôleur.

Avant de commencer la procédure, vérifiez que vous disposez des éléments suivants :

- **Support de démarrage Acronis.**
Reportez-vous à [Création d'un Support de démarrage Acronis](#) pour plus de détails.
- **Sauvegarde de votre disque système créée en mode disque.**
Pour créer cette sauvegarde, passez en mode disque, puis sélectionnez le disque dur qui contient votre partition système. Reportez-vous à [Sauvegarde de disques et partitions](#) pour plus de détails.

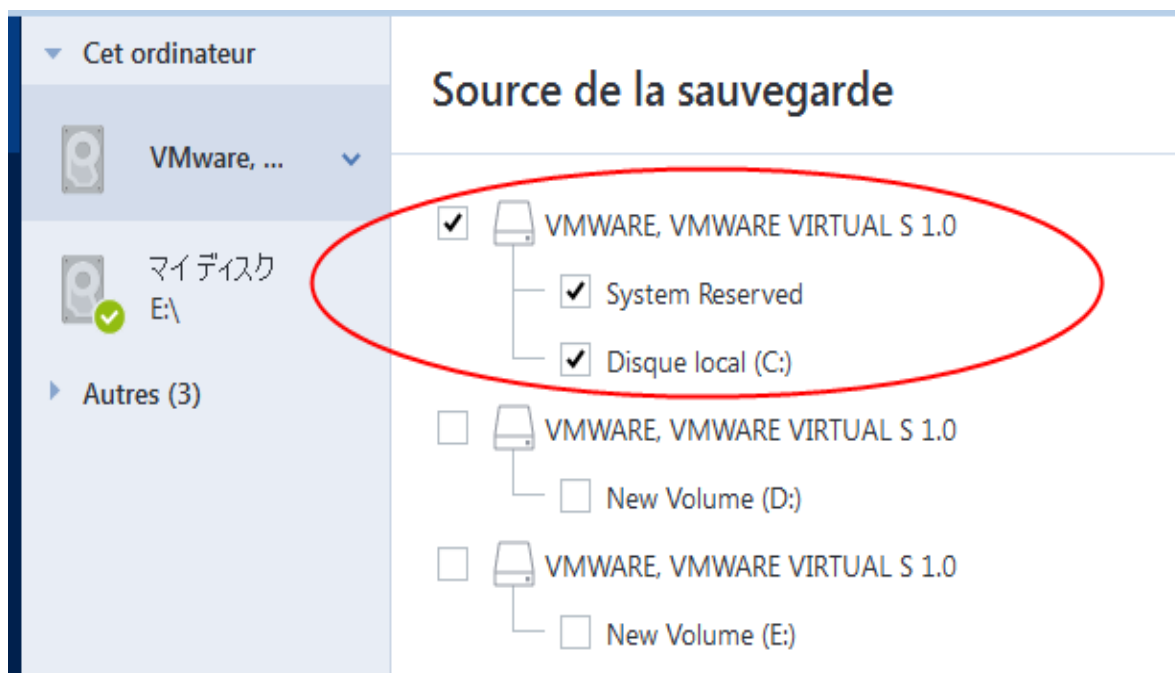

Pour transférer votre système à partir d'un disque MBR vers un ordinateur démarré sous UEFI

1. Démarrez à partir du Support de démarrage Acronis en mode UEFI et sélectionnez Acronis True Image pour Kingston.
2. Lancez **l'assistant de restauration** et suivez les instructions décrites dans [Restauration de votre système](#).
3. À l'étape **Quoi restaurer**, sélectionnez la case à cocher située à côté du nom du disque pour sélectionner l'intégralité du disque système.

Dans l'exemple ci-dessous, vous devez sélectionner la case à cocher **Disque 1** :

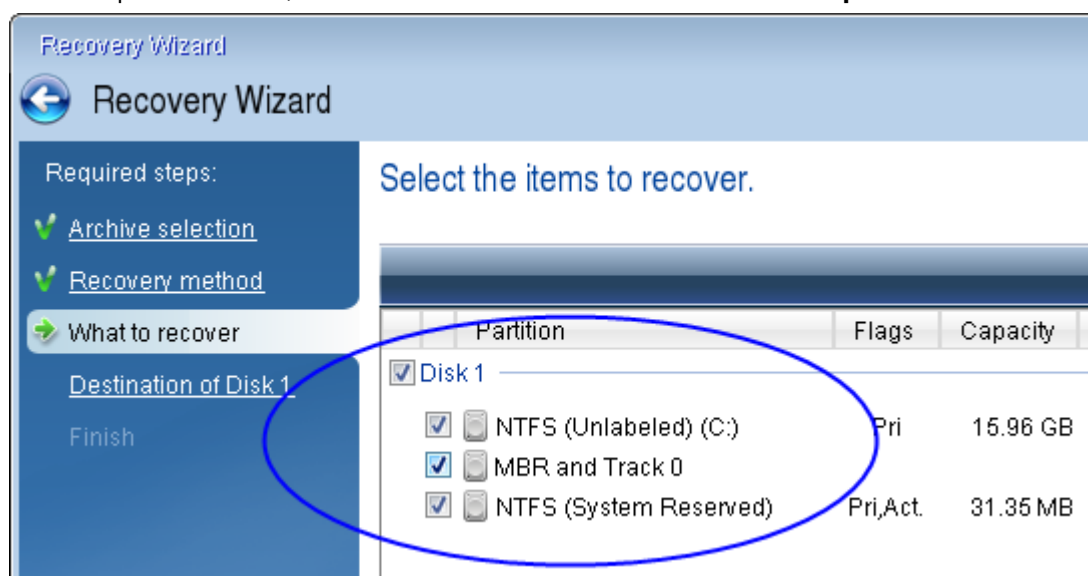

4. À l'étape **Terminer**, cliquez sur **Continuer**.

Une fois l'opération terminée, le disque de destination est converti en GPT pour qu'il soit démarrable sous UEFI.

Après la restauration, démarrez votre ordinateur en mode UEFI. Vous devrez peut-être modifier le mode de démarrage de votre disque système dans l'interface utilisateur du gestionnaire de démarrage UEFI.

Définition de l'ordre de démarrage dans la configuration du BIOS ou UEFI BIOS

Pour démarrer votre ordinateur à partir du Support de démarrage Acronis, vous devez définir l'ordre de démarrage de manière à ce que le support soit le premier périphérique à démarrer. L'ordre de démarrage est modifié dans le BIOS ou l'UEFI BIOS, en fonction de l'interface du microprogramme de l'ordinateur. Dans les deux cas, la procédure est similaire.

Pour démarrer à partir du Support de démarrage Acronis

1. Si vous utilisez un lecteur flash USB ou un disque externe comme support de démarrage, connectez-le au port USB.
2. Mettez votre ordinateur en marche. Pendant l'auto-test au démarrage (POST), vous pouvez voir la combinaison de touches que vous devez utiliser pour accéder au BIOS ou à l'UEFI BIOS.
3. Appuyez sur les touches de la combinaison (par exemple, **Suppr, F1, Ctrl+Alt+Échap, Ctrl+Échap**). L'utilitaire de configuration du BIOS ou de l'UEFI BIOS s'ouvre. Veuillez noter que l'aspect, les ensembles d'éléments, les noms, etc. des utilitaires peuvent varier.

Remarque

Certaines cartes mères possèdent un menu de démarrage activé accessible en appuyant une touche ou une combinaison de touches, par exemple, **F12**. Le menu de démarrage permet la sélection du périphérique de démarrage à partir d'une liste de périphériques de démarrage sans avoir à modifier la configuration du BIOS ou de l'UEFI BIOS.

4. Si vous utilisez un CD ou un DVD comme support de démarrage, insérez-le dans le lecteur de CD ou de DVD.
5. Faites de votre support de démarrage (CD, DVD ou lecteur USB) le premier périphérique de démarrage :
 - a. Accédez au paramètre d'ordre de démarrage à l'aide des touches fléchées de votre clavier.
 - b. Placez le pointeur sur le périphérique de votre support de démarrage pour le placer en première position de la liste. En règle générale, vous pouvez utiliser les signes Plus et Moins

pour modifier l'ordre.

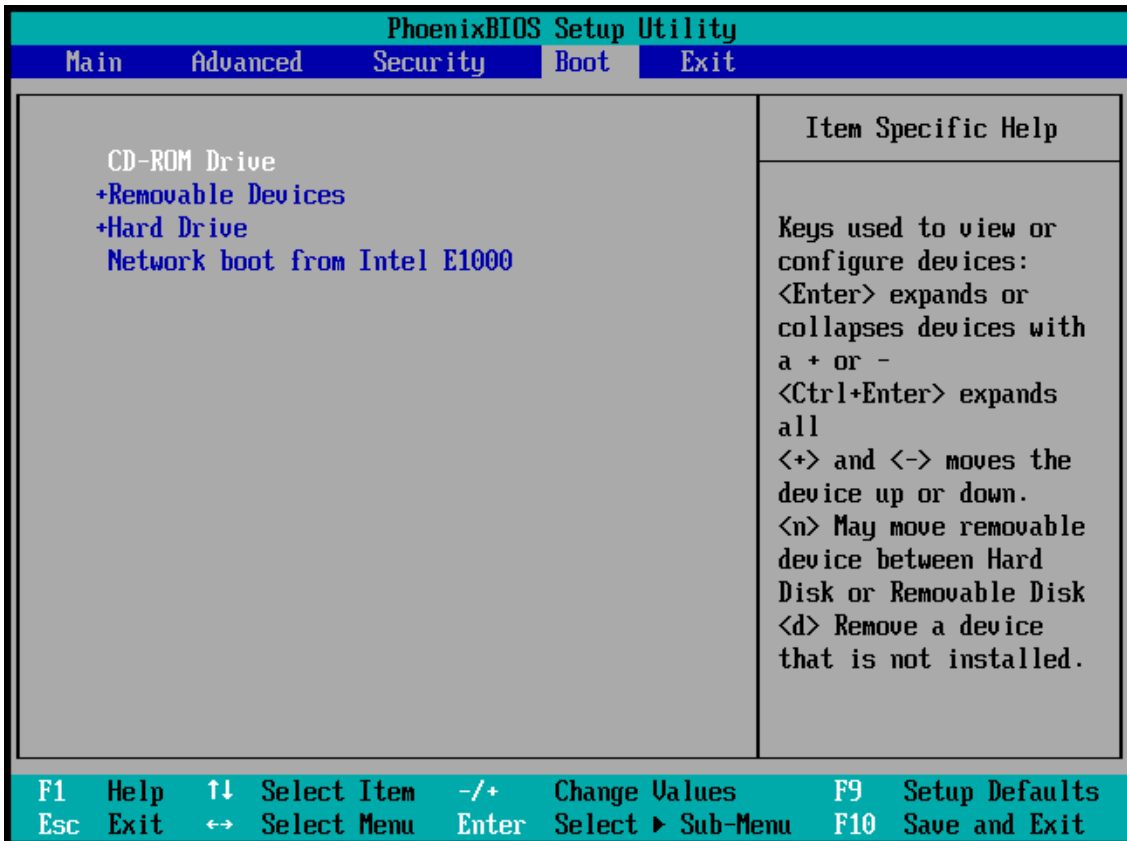

6. Quittez le BIOS ou l'UEFI BIOS et enregistrez les modifications que vous avez effectuées. L'ordinateur redémarre à partir du Support de démarrage Acronis.

Remarque

Si l'ordinateur ne peut pas redémarrer à partir du premier périphérique, il essaie de redémarrer à partir du second périphérique de la liste, et ainsi de suite.

Restauration de fichiers et de dossiers

Vous pouvez restaurer des fichiers et des dossiers à partir de sauvegardes de fichiers ou de disques.

Pour restaurer des données dans Acronis True Image pour Kingston

1. Dans l'encadré, cliquez sur **Sauvegarde**.
2. Dans la liste des sauvegardes, sélectionnez la sauvegarde qui contient les fichiers et les dossiers à restaurer et ouvrez l'onglet **Récupération**.
3. [Facultatif] Dans la barre d'outils, dans la liste déroulante **Version**, sélectionnez la date et l'heure de la sauvegarde. Par défaut, c'est la sauvegarde la plus récente qui est restaurée.
4. Sélectionnez la case correspondant aux fichiers ou dossiers que vous souhaitez restaurer et cliquez sur **Suivant**.

5. [Facultatif] Par défaut, les données sont restaurées dans l'emplacement d'origine. Pour changer cela, cliquez sur **Parcourir** dans la barre d'outils, puis sélectionnez le dossier de destination voulu.
6. [Facultatif] Définissez les options de restauration (priorité du processus de restauration, paramètres de sécurité de niveau fichier, etc.). Pour définir les options, cliquez sur **Options de récupération**. Les options que vous configurez ici seront appliquées uniquement à la tâche de restauration actuelle.
7. Cliquez sur le bouton **Restaurer maintenant** pour lancer la procédure de restauration. La version de fichier sélectionnée est téléchargée vers la destination spécifiée. Vous pouvez arrêter la restauration en cliquant sur le bouton **Annuler**. Gardez à l'esprit que la restauration abandonnée peut toujours causer des modifications dans le dossier cible.

Pour restaurer des données dans l'Explorateur de fichiers

1. Double-cliquez sur le fichier .tibx correspondant, puis accédez au fichier ou au dossier à restaurer.
2. Copiez le fichier ou le dossier sur un disque dur.

Remarque

les fichiers copiés perdent les attributs « Compressé » et « Chiffré ». Si vous devez conserver ces attributs, il est recommandé de récupérer la sauvegarde.

Remarque

Si vous avez sélectionné plusieurs fichiers et dossiers, ils seront mis dans une archive zip.

Recherche dans le contenu d'une sauvegarde

Lorsque vous restaurez des données à partir de sauvegardes locales, vous pouvez rechercher des fichiers et dossiers spécifiques stockés dans la sauvegarde sélectionnée.

Pour rechercher des fichiers et des dossiers

1. Commencez à restaurer des données de la manière décrite sous [Restauration de partitions et de disque](#) ou [Restauration de fichiers et de dossiers](#).
2. Lorsque vous sélectionnez des fichiers et dossiers à restaurer, entrez le nom du fichier ou du dossier dans le champ **Rechercher**. Le programme affiche les résultats. Vous pouvez aussi utiliser les caractères génériques habituels de Windows. * et ?. Par exemple, pour rechercher tous les fichiers ayant une extension **.exe**, entrez ***.exe**. Pour trouver tous les fichiers .exe dont le nom est composé de cinq symboles et commence par « mon », saisissez **mon???.exe**.
3. Par défaut, Acronis True Image pour Kingston effectue la recherche dans le dossier sélectionné à l'étape précédente. Pour inclure la sauvegarde entière dans la recherche, cliquez sur la flèche vers le bas, puis sur **dans la sauvegarde entière**.

Pour retourner à l'étape précédente, effacez le texte de recherche, puis cliquez sur l'icône en forme de croix.

4. Lorsque la recherche est terminée, sélectionnez les fichiers à restaurer, puis cliquez sur **Suivant**.

Remarque

Prêtez attention à la colonne Version. Les fichiers et dossiers qui appartiennent à différentes versions de la sauvegarde ne peuvent pas être restaurés en même temps.

Options de restauration

Vous pouvez configurer les options relatives aux processus de restauration de disque/partition et de fichiers. Après que vous ayez installé l'application, toutes les options sont configurées à leurs valeurs initiales. Vous pouvez les modifier pour votre opération de restauration actuelle ou également pour toutes les opérations de restauration futures. Activez la case **Enregistrer les paramètres comme défaut** pour appliquer les paramètres modifiés à toutes les opérations de restauration futures par défaut.

Veillez noter que les options de restauration de disque et les options de restauration de fichiers sont complètement indépendantes, et que vous devez les configurer séparément.

Si vous souhaitez réinitialiser toutes les options modifiées à leurs valeurs initiales définies après l'installation du produit, cliquez sur le bouton **Réinitialiser aux paramètres par défaut**.

Mode Restauration de disque

Emplacement : **Options de récupération > Avancé > Mode Restauration de disque**

Grâce à cette option, vous pouvez sélectionner le mode de restauration de disque pour les images de sauvegarde.

- **Restauration secteur par secteur** - sélectionnez cette option si vous souhaitez restaurer les secteurs utilisés et non utilisés des disques ou des partitions. Cette option apparaîtra uniquement lorsque vous choisirez de restaurer une sauvegarde secteur par secteur.

Commandes Avant/Après pour la restauration

Emplacement : **Options de restauration > Avancé > Commandes préalables/postérieures**

Vous pouvez spécifier des commandes (ou même des fichiers de commandes) qui seront exécutés automatiquement avant et après la procédure de restauration.

Par exemple, vous pouvez souhaiter démarrer/arrêter certains processus Windows ou vérifier que vos données ne contiennent pas de virus avant la restauration.

Pour spécifier les commandes (fichiers de commandes) :

- Sélectionnez une commande à exécuter avant le démarrage du processus de restauration dans le champ **Commande pré**. Pour créer une nouvelle commande ou sélectionner un nouveau fichier

de commandes cliquez sur le bouton **Modifier**.

- Sélectionnez une commande à exécuter après l'achèvement du processus de restauration dans le champ **Commande post**. Pour créer une nouvelle commande ou sélectionner un nouveau fichier de commandes cliquez sur le bouton **Modifier**.

N'essayez pas d'exécuter des commandes interactives, c'est-à-dire des commandes pour lesquelles une saisie de l'utilisateur est requise (par exemple la commande « pause »). Celles-ci ne sont pas prises en charge.

Modifier la commande utilisateur pour la restauration

Vous pouvez spécifier des commandes utilisateur à exécuter avant ou après la restauration :

- Dans le champ **Commande**, saisissez une commande ou sélectionnez-en une dans la liste. Cliquez sur ... pour sélectionner un fichier de commandes.
- Dans le champ **Répertoire de travail**, saisissez un chemin pour l'exécution de la commande ou sélectionnez-le dans la liste des chemins saisis précédemment.
- Dans le champ **Arguments**, saisissez ou sélectionnez les arguments d'exécution de la commande à partir de la liste.

Désactiver le paramètre **Ne pas lancer d'opération tant que l'exécution des commandes n'est pas terminée** (activé par défaut), permettra au processus de restauration de fonctionner en même temps que l'exécution de vos commandes.

Le paramètre **Abandonner l'opération si la commande de l'utilisateur n'est pas exécutée correctement** (activé par défaut) permet d'annuler l'opération en cas d'erreur d'exécution de la commande.

Vous pouvez tester la commande que vous avez saisie en cliquant sur le bouton **Test de la commande**.

Option de validation

Emplacement : **Options de restauration > Avancé > Validation**

- **Valider la sauvegarde avant la restauration** : activez cette option pour vérifier l'intégrité de la sauvegarde avant la restauration.
- **Vérifier le système de fichiers après la restauration** : activez cette option pour vérifier l'intégrité du système de fichiers sur la partition restaurée.

Remarque

Vous ne pouvez vérifier que les systèmes de fichiers FAT16/32 et NTFS.

Remarque

Le système de fichiers n'est pas vérifié si un redémarrage est nécessaire pendant la restauration, comme c'est le cas, par exemple, lors de la restauration de la partition système vers son emplacement d'origine.

Redémarrage de l'ordinateur

Emplacement : **Options de récupération > Avancé > Redémarrage de l'ordinateur**

Si vous voulez que l'ordinateur redémarre automatiquement lorsque cela est nécessaire pour la restauration, cochez la case **Redémarrer l'ordinateur automatiquement si nécessaire pour la restauration**. Cette option peut être utilisée lorsqu'une partition verrouillée par le système d'exploitation doit être restaurée.

Options de récupération de fichier

Emplacement : **Options de récupération > Avancé > Options de récupération de fichier**

Vous pouvez sélectionner les options de restauration de fichiers suivantes :

- **Restaurer les fichiers avec leurs paramètres de sécurité d'origine** : si les paramètres de sécurité ont été préservés pendant la sauvegarde, vous pouvez choisir de les restaurer ou de laisser les fichiers hériter des paramètres de sécurité du dossier dans lequel ils seront restaurés. Cette option est utile uniquement lors de la restauration de fichiers à partir de sauvegardes de fichiers/dossiers.
- **Définir la date et l'heure actuelles pour les fichiers restaurés** - vous pouvez choisir de restaurer la date et l'heure des fichiers à partir de la sauvegarde ou assigner aux fichiers la date et l'heure actuelles. Par défaut la date et l'heure à de la sauvegarde seront attribuées.

Options d'écrasement des fichiers

Emplacement : **Options de récupération > Avancé > Options d'écrasement des fichiers**

Choisissez quoi faire si le programme trouve un fichier dans le dossier cible ayant le même nom qu'un fichier dans la sauvegarde.

Remarque

Cet option est disponible pendant la restauration des fichiers et des dossiers uniquement (non disponible pour les disques et partitions).

Sélectionnez la case **Ecraser les fichiers existants** si vous souhaitez remplacer les fichiers de votre disque dur par les fichiers de la sauvegarde. Si la case n'est pas sélectionnée, les fichiers et dossiers les plus récents seront conservés sur le disque.

Si vous n'avez pas à écraser certains fichier :

- Activez **Fichiers et dossiers cachés** pour désactiver l'écrasement de tous fichiers et dossiers cachés. Cette option est disponible pour les sauvegardes de niveau fichier vers des destinations locales et les partages réseau.
- Activez **Fichiers et dossiers système** pour désactiver l'écrasement de tous fichiers et dossiers système. Cette option est disponible pour les sauvegardes de niveau fichier vers des destinations locales et les partages réseau.

- Activez **Fichiers et dossiers plus récents** pour désactiver l'écrasement des fichiers et dossiers plus récents.
- Cliquez sur **Ajouter des fichiers et des dossiers spécifiques** pour gérer la liste des fichiers et dossiers personnalisés que vous ne voulez pas écraser. Cette option est disponible pour les sauvegardes de niveau fichier vers des destinations locales et les partages réseau.
 - Pour désactiver l'écrasement de fichiers spécifiques, cliquez sur le signe plus pour créer un critère d'exclusion.
 - Lors de la spécification de critères, vous pouvez utiliser les caractères génériques de Windows. Par exemple, pour préserver tous les fichiers ayant une extension **.exe**, vous pouvez ajouter ***.exe**. Ajouter **Mon??.exe** préservera tous les fichiers .exe dont le nom est composé de cinq symboles et commence par « Mon ».

Pour supprimer un critère, sélectionnez-le dans la liste, puis cliquez sur le signe moins.

Performances de l'opération de restauration

Emplacement : **Options de restauration > Avancé > Performance**

Vous pouvez configurer les configurations suivantes :

Priorité de l'opération

Modifier le niveau de priorité d'un processus de sauvegarde ou de restauration peut le faire s'exécuter plus rapidement ou plus lentement (selon que vous augmentez ou si vous diminuez le niveau de priorité), mais cela peut aussi affecter défavorablement la performance des autres programmes en cours d'exécution. Le degré de priorité des processus exécutés dans un système détermine le niveau d'utilisation du CPU et la quantité de ressources système qui leur sont allouées. Réduire le niveau de priorité d'une opération libèrera davantage de ressources pour d'autres tâches du processeur. Augmenter le niveau de priorité de sauvegarde ou de restauration peut accélérer le processus de sauvegarde en prenant les ressources allouées à d'autres processus actuellement en cours. Les effets dépendront de l'utilisation totale du CPU ainsi que d'autres facteurs.

Vous pouvez configurer le niveau de priorité de l'opération :

- **Bas** activé par défaut) : le processus de sauvegarde ou de restauration sera exécuté lentement, mais les performances des autres programmes seront augmentées.
- **Normal** : le processus de sauvegarde ou de restauration a le même niveau de priorité que les autres processus.
- **Élevé** : le processus de sauvegarde ou de restauration est exécuté plus rapidement, mais les performances des autres programmes sont réduites. Veuillez noter que sélectionner cette option peut résulter en une utilisation du CPU à 100 % par Acronis True Image pour Kingston.

Notifications pour l'opération de restauration

Emplacement : **Options de récupération > Notifications**

Parfois une procédure de sauvegarde ou de récupération peut prendre une heure ou plus. Acronis True Image pour Kingston peut vous notifier par courrier électronique lorsqu'il a terminé. Le programme peut aussi dupliquer les messages émis au cours de l'opération ou vous envoyer le journal des opérations complet une fois que l'opération est terminée.

Toutes les notifications sont désactivées par défaut.

Seuil d'espace disque libre

Il se peut que vous vouliez être notifié lorsque l'espace libre du stockage de restauration devient inférieur à la valeur spécifiée. Si, après le démarrage d'une sauvegarde, Acronis True Image pour Kingston détecte que l'espace libre dans l'emplacement de sauvegarde sélectionné est déjà inférieur à la valeur spécifiée, le programme ne lance pas le processus de restauration et vous informe immédiatement en affichant un message approprié. Le message vous donne trois options : d'ignorer et de lancer la restauration, de parcourir le système pour trouver un autre emplacement pour la restauration ou d'annuler la restauration.

Si l'espace libre devient plus petit que la valeur spécifiée lorsque la restauration est exécutée, le programme affichera le même message et vous devrez prendre les mêmes décisions.

Pour définir la valeur de la limite d'espace libre du disque

- Cochez la case **Afficher un message de notification lorsque l'espace disque libre est insuffisant**.
- Dans la case **Taille**, saisissez ou sélectionnez une valeur limite et sélectionnez une unité de mesure.

Acronis True Image pour Kingston peut contrôler l'espace libre sur les périphériques de stockage suivants :

- Disques durs locaux
- Cartes et lecteurs USB
- Partages réseau (SMB)

Remarque

Le message ne s'affiche pas si la case **Ne pas afficher de messages et dialogues pendant le processus (mode silencieux)** est cochée dans les paramètres **Traitement des erreurs**.

Remarque

Il n'est pas possible d'activer cette option pour les lecteurs de CD/DVD.

Notification par courrier électronique

1. Activez la case **Envoyer des notifications par courrier électronique à propos de l'état de l'opération**.
2. Configurez les paramètres de courrier électronique :

- Saisissez l'adresse de courrier électronique dans le champ **À**. Vous pouvez saisir plusieurs adresses de courrier électronique séparées par des points-virgules.
 - Saisissez le nom du serveur de courrier sortant (SMTP) dans le champ **Paramètres du serveur**.
 - Définissez le port du serveur de messagerie pour courrier sortant. Le port est configuré par défaut sur 25.
 - Si nécessaire, cochez la case **Authentification SMTP** et entrez le nom d'utilisateur et le mot de passe dans les champs correspondants.
3. Pour vérifier si vos paramètres sont corrects, cliquez sur le bouton **Envoyer un message de test**.

Si l'envoi du message de test échoue

1. Cliquez sur **Afficher les paramètres étendus**.
2. Configurez les paramètres de courrier électronique supplémentaires :
 - Saisissez l'adresse de courrier électronique de l'expéditeur dans le champ **De**. Si vous n'êtes pas sûr de l'adresse à spécifier, saisissez une adresse de votre choix dans un format standard, par exemple, *aaa@bbb.com*.
 - Modifiez l'objet du message dans le champ **Objet** si nécessaire.
 - Cochez la case **Connexion au serveur de courriel entrant**.
 - Saisissez le nom du serveur de messagerie pour courrier entrant (POP3) dans le champ **Serveur POP3**.
 - Définissez le port du serveur de messagerie pour courrier entrant. Le port est configuré par défaut sur 110.
3. Cliquez à nouveau sur le bouton **Envoyer un message de test**.

Paramètres de notification supplémentaires

- Pour envoyer une notification relative à l'achèvement du processus, activez la case **Envoyer une notification une fois l'opération réussie**
- Pour envoyer une notification concernant l'échec de la procédure, activez la case **Envoyer une notification en cas d'échec de l'opération**.
- Pour envoyer une notification avec des messages sur l'opération en cours, activez la case **Envoyer une notification quand l'intervention de l'utilisateur est requise**.
- Pour envoyer une notification avec un journal complet des opérations, activez la case **Ajouter le journal complet à la notification**.

Protection

Remarque

Vous pouvez activer ou désactiver la protection uniquement dans l'interface utilisateur de Acronis True Image pour Kingston. Vous ne pouvez pas arrêter le processus manuellement via le Gestionnaire de tâches ou tout autre outil externe.

Le tableau de bord de Protection

Pour accéder au tableau de bord de Protection, cliquez sur **Protection** dans la barre latérale de Acronis True Image pour Kingston.

Dans l'onglet **Présentation** du tableau de bord, vous pouvez effectuer les opérations suivantes :

- Afficher des statistiques sur l'état de protection actif.
- Voir le nombre de problèmes détectés et d'éléments mis en quarantaine et exclus de la protection.
- Arrêter la protection complète pendant une période de temps prédéfinie (30 minutes, 1 heure, 4 heures, jusqu'au redémarrage). Pour ce faire, cliquez sur **Désactiver la protection** et choisissez la durée voulue.

Remarque

En désactivant la protection, vous désactivez Active Protection.

Dans l'onglet **Activité** du tableau de bord, vous pouvez consulter un journal des modifications que vous avez apportées à votre état de protection et aux paramètres correspondants.

Active Protection

Pour protéger votre ordinateur contre les logiciels malveillants en temps réel, Acronis True Image pour Kingston exploite la technologie Acronis Active Protection.

Active Protection vérifie constamment votre ordinateur pendant que vous continuez à travailler comme d'habitude. Parallèlement à vos fichiers, Acronis Active Protection protège les fichiers d'application Acronis True Image pour Kingston, vos sauvegardes et la zone d'amorce maître ou « Master Boot Record » (MBR) de vos disques durs.

Protection contre les logiciels de demande de rançon

Un logiciel de rançon chiffre les fichiers et demande une rançon en échange de la clé de chiffrement. Les logiciels de minage de cryptomonnaie ou cryptominage effectuent des calculs mathématiques en arrière-plan, subtilisant ainsi une partie de la puissance de calcul et du trafic réseau de votre machine.

Lorsque le service **Protection contre les logiciels de demande de rançon** est activé, il surveille en temps réel les processus s'exécutant sur votre ordinateur. Lorsqu'il détecte qu'un processus tiers tente de chiffrer vos fichiers ou de miner de la cryptomonnaie, il vous en informe et vous demande si vous souhaitez autoriser le processus à continuer ou au contraire le bloquer.

Pour autoriser le processus à continuer son activité, cliquez sur **Faire confiance**. Si vous avez un doute sur la sécurité et l'authenticité du processus, nous vous recommandons de cliquer sur **Mettre en quarantaine**. Le processus est alors mis en **Quarantaine** et empêcher d'effectuer une quelconque activité.

Après avoir bloqué un processus, nous vous recommandons de vérifier si vos fichiers ont été chiffrés ou corrompus d'une façon ou d'une autre. Le cas échéant, cliquez sur **Récupérer les fichiers modifiés**. Acronis True Image pour Kingston cherchera aux emplacements suivants les versions les plus récentes des fichiers à restaurer.

- À partir des copies temporaires créées précédemment au cours de la vérification du processus.
- Sauvegardes locale

Si Acronis True Image pour Kingston trouve une bonne copie temporaire, le fichier est restauré à partir de cette copie.

Remarque

Acronis True Image pour Kingston ne prend pas en charge la restauration de fichiers à partir de sauvegardes protégées par mot de passe.

Pour configurer Acronis True Image pour Kingston de manière à restaurer automatiquement les fichiers après avoir bloqué un processus, cochez la case **Restaurer automatiquement les fichiers après blocage d'un processus** dans les paramètres d'Active Protection. Voir [Configuration d'Active Protection](#).

Configuration d'Active Protection

Pour accéder aux paramètres d'Active Protection

1. Cliquez sur **Protection** dans la barre latérale, puis cliquez sur **Paramètres** et accédez à l'onglet **Active Protection**.

Pour configurer la protection contre les logiciels de demande de rançon

1. Activez l'option **Protection contre les logiciels de demande de rançon** pour activer cette protection.
Lorsqu'elle est activée, cette option protège votre ordinateur contre les applications et processus potentiellement dangereux qui s'exécutent en arrière-plan.
2. Sélectionnez les options à activer.
 - **Restaurer automatiquement les fichiers après blocage d'un processus** : même lorsqu'un processus a été bloqué, il n'est pas impossible que vos fichiers aient été modifiés. Si cette case est cochée, Acronis True Image pour Kingston récupère les fichiers comme suit.

Acronis True Image pour Kingston cherche aux emplacements suivants les versions les plus récentes des fichiers à restaurer.

- À partir des copies temporaires créées précédemment au cours de la vérification du processus.
- Sauvegardes locale

Si Acronis True Image pour Kingston trouve une bonne copie temporaire, le fichier est restauré à partir de cette copie. Si les copies temporaires des fichiers ne conviennent pas à la restauration, Acronis True Image pour Kingston recherche des copies de sauvegarde localement, compare les dates de création des copies trouvées aux deux endroits et restaure votre fichier à partir de la copie non modifiée disponible la plus récente.

Remarque

Acronis True Image pour Kingston ne prend pas en charge la restauration de fichiers à partir de sauvegardes protégées par mot de passe.

- **Protéger les fichiers de sauvegarde contre les logiciels de demande de rançon** : Acronis True Image pour Kingston protège ses propres processus ainsi que vos sauvegardes et archives contre les logiciels de demande de rançon.
- **Protéger les partages réseau et le NAS** : Acronis True Image pour Kingston surveillera et protégera les partages réseau et les périphériques NAS auxquels vous avez accès. Vous pouvez également spécifier l'emplacement de récupération des fichiers affectés par une attaque par logiciel de demande de rançon.
- **Protéger votre ordinateur contre le cryptominage illicite** : sélectionnez cette case pour défendre votre ordinateur contre les logiciels malveillants de cryptominage.

3. Cliquez sur **OK**.

Gestion des fichiers en quarantaine

En fonction de vos paramètres, Active Protection peut mettre en quarantaine les fichiers bloqués. La quarantaine est un stockage spécial utilisé pour isoler les fichiers infectés et suspects de votre ordinateur et de vos données. Lorsque vous placez un fichier d'application en quarantaine, le risque d'actions potentiellement dangereuses de l'application bloquée est réduit au minimum.

Par défaut, les fichiers sont conservés pendant 30 jours en quarantaine, puis supprimés de votre PC. Vous pouvez examiner les dossiers en quarantaine et décider de les conserver ou de les supprimer avant l'expiration de cette période. Vous pouvez également modifier la période par défaut de conservation des dossiers en quarantaine.

Pour restaurer ou supprimer des fichiers en quarantaine :

1. Dans le tableau de bord **Protection**, cliquez sur **Quarantaine**.
2. Dans la liste Quarantaine, sélectionnez un élément.

- Pour remettre l'objet à son emplacement d'origine, cliquez **Restaurer**.
 - Pour supprimer un élément, cliquez sur **Supprimer du PC**.
3. Cliquez sur **Fermer**.

Pour définir la période de suppression automatique des fichiers en quarantaine :

1. Dans le tableau de bord **Protection**, cliquez sur **Paramètres**, puis sur l'onglet **Avancé**.
2. Dans la section **Quarantaine**, sélectionnez le nombre de jours de conservation des éléments en quarantaine.
3. Cliquez sur **OK**.

Configuration des éléments exclus de la protection

Les analyses Active protection et Antivirus utilisent les définitions de la base de données de Protection pour déterminer les menaces potentielles. Si vous considérez certains dossiers et fichiers exécutables comme fiables, vous pouvez les ajouter à la liste des éléments exclus de la protection pour que Acronis True Image pour Kingston les ignore lors de l'analyse.

Pour ajouter un fichier ou un dossier à la liste des éléments exclus de la protection

1. Dans le tableau de bord **Protection**, cliquez sur **Éléments exclus de la protection**.
2. Dans le menu **Ajouter une exclusion**, sélectionnez ce que vous souhaitez exclure.
 - **Ajouter un fichier** : pour exclure de l'analyse et d'Active Protection un fichier exécutable ou un autre fichier.
3. Localisez l'élément que vous souhaitez exclure et cliquez sur **Ouvrir**.
4. Ajoutez un autre élément à exclure ou cliquez sur **Enregistrer** pour actualiser la liste.

Pour retirer des fichiers ou des dossiers de la liste des éléments exclus de la protection

1. Dans le tableau de bord **Protection**, cliquez sur **Éléments exclus de la protection**.
2. Dans la liste des éléments exclus de la protection, cochez les cases correspondant aux éléments que vous souhaitez supprimer et cliquez sur **Supprimer**.
3. Cliquez sur **Enregistrer** pour actualiser la liste.

Outils

Remarque

Il se peut que certaines fonctionnalités ne soient pas disponibles dans l'édition que vous utilisez.

Outils de protection

- "Acronis Media Builder" (p. 86)

Clonage de disque

- "Utilitaire de clonage de disques" (p. 109)

Montage d'images

- "Monter une image de sauvegarde" (p. 106)
- "Démonter une image" (p. 107)

Acronis Media Builder

Acronis Media Builder vous permet de rendre un lecteur flash USB, un disque externe ou un CD/DVD vierge démarrable. Si Windows ne peut pas démarrer, utilisez ce support de démarrage pour exécuter une version autonome de Acronis True Image pour Kingston et restaurer votre ordinateur.

Vous pouvez créer plusieurs types de support de démarrage :

- **Support de démarrage Acronis**

Ce type est recommandé pour la plupart des utilisateurs.

Notes

- Nous vous recommandons de créer un support de démarrage après chaque mise à jour de Acronis True Image pour Kingston.
- Si vous utilisez un support autre qu'un support optique, celui-ci doit intégrer le système de fichiers FAT16 ou FAT32.
- Si Acronis Media Builder ne reconnaît pas votre clé USB, vous pouvez essayer de recourir à la procédure décrite dans l'article de la base de connaissances d'Acronis à l'adresse <https://kb.acronis.com/content/1526>.
- Lors du démarrage à partir du support de démarrage, vous ne pouvez pas effectuer de sauvegarde sur des disques ou partitions avec des systèmes de fichiers Ext2/Ext3/Ext4, ReiserFS et Linux SWAP.
- Lorsque vous démarrez depuis le support de démarrage et que vous utilisez une version autonome de Acronis True Image pour Kingston, vous ne pouvez pas restaurer les fichiers et les dossiers chiffrés en utilisant le chiffrement disponible dans Windows XP et les versions de système d'exploitation suivantes. En revanche, vous pouvez restaurer les sauvegardes chiffrées avec la fonctionnalité de chiffrement de Acronis True Image pour Kingston.

Création d'un Support de démarrage Acronis

1. Connectez une clé USB ou un lecteur externe (HDD/SSD) ou insérez un CD ou un DVD vierge.
2. Démarrez Acronis True Image pour Kingston.
3. Dans la section **Outils**, cliquez sur **Bootable Rescue Media Builder**.
4. Choisissez une méthode de création.
5. Sélectionnez une destination pour le support :

- **CD**
- **DVD**
- **Disque externe**
- **Lecteur flash USB**

Si le système de fichiers de votre lecteur n'est pas pris en charge, Acronis True Image pour Kingston vous suggère de lui donner le format FAT.

Avertissement !

Le formatage supprime définitivement toutes les données du disque.

- **Fichier image ISO**

Vous devez indiquer le nom du fichier .iso et le dossier de destination.

Une fois le fichier .iso créé, vous pouvez le graver sur un CD ou un DVD. Par exemple, sous Windows 7 et les versions plus récentes, vous pouvez utiliser l'outil intégré de gravure à cet effet. Dans l'explorateur de fichiers, double-cliquez sur le fichier image ISO créé, puis cliquez sur **Graver**.

6. Cliquez sur **Continuer**.

Paramètres de démarrage du Support de démarrage Acronis

Vous pouvez définir ici les paramètres de démarrage du Support de démarrage Acronis de façon à configurer les options de démarrage de ce support pour une meilleure compatibilité avec les différents matériels. Plusieurs options sont disponibles (nousb, nomouse, noapic, etc.). Ces paramètres sont fournis pour les utilisateurs expérimentés. Si vous rencontrez un problème de compatibilité matérielle lors du test de démarrage depuis le support, il est préférable de contacter l'équipe de support technique.

Pour ajouter des paramètres de démarrage

1. Saisissez une commande dans le champ **Paramètres**. Vous pouvez taper plusieurs commandes, séparées par des espaces.
2. Cliquez sur **Suivant** pour continuer.

Paramètres supplémentaires qui peuvent être appliqués avant le démarrage du noyau Linux

Description

Les paramètres suivants peuvent être utilisés pour charger le noyau Linux dans un mode spécial :

- **acpi=off**

Désactive [ACPI](#) et peut aider pour une configuration matérielle particulière.

- **noapic**

Désactive ACPI (Advanced Programmable Interrupt Controller) et peut aider pour une configuration matérielle particulière.

- **nousb**

Désactive le chargement des modules USB.

- **nousb2**

Désactive la prise en charge USB 2.0. Cette option n'affecte pas le fonctionnement des périphériques USB 1.1. Elle permet d'utiliser certains lecteurs USB en mode USB 1.1 s'ils ne fonctionnent pas en mode USB 2.0.

- **quiet**

Ce paramètre activé par défaut désactive l'affichage des messages de démarrage. Si vous le supprimez, les messages de démarrage seront affichés lors du chargement du noyau Linux et la commande [shell](#) sera proposée avant l'exécution du programme Acronis True Image pour Kingston.

- **nodma**

Désactive DMA pour tous les lecteurs de disques IDE. Empêche le noyau de se figer pour certains matériels.

- **nofw**

Désactive la prise en charge de FireWire (IEEE1394).

- **nopcmcia**

Désactive la détection du matériel PCMCIA.

- **nomouse**

Désactive la prise en charge de la souris.

- **[module name]=off**

Désactive le module (p. ex. **sata_sis=off**).

- **pci=bios**

Force l'utilisation du BIOS PCI au lieu d'accéder directement au périphérique matériel. Vous pouvez utiliser ce paramètre par exemple si la machine possède un pont d'hôte PCI non standard.

- **pci=nobios**

Désactive l'utilisation du BIOS PCI. Seules les méthodes d'accès direct au matériel seront autorisées. Vous pouvez utiliser ce paramètre par exemple si vous rencontrez des problèmes de panne au démarrage dues au BIOS.

- **pci=biosirq**

Utilise des appels BIOS PCI pour obtenir la table de routage d'interruptions. Ces appels sont connus pour être bogués sur plusieurs machines et ils bloquent la machine lorsqu'ils sont utilisés, mais sur d'autres ordinateurs, c'est le seul moyen d'obtenir la table de routage des interruptions. Tentez cette option si le noyau ne parvient pas à allouer les IRQ ou à découvrir les bus PCI secondaires sur la carte-mère.

- **vga=ask**

Obtient la liste des modes vidéo disponibles pour votre carte vidéo et permet de sélectionner le mode vidéo le plus adapté à la carte vidéo et au moniteur. Tentez cette option si le mode vidéo sélectionné automatiquement n'est pas compatible avec votre matériel.

Vérification de la disponibilité du support de démarrage

Afin d'augmenter les chances de succès de la restauration de votre ordinateur, vous devez tester le démarrage à partir du support de démarrage. De plus, vous devez vérifier que le support de démarrage reconnaît tous les périphériques de votre ordinateur tels que les disques durs, la souris, le clavier et l'adaptateur réseau.

Pour tester le support de démarrage

Remarque

Si vous utilisez des lecteurs externes pour stocker vos sauvegardes, vous devez connecter les lecteurs avant le démarrage à partir du CD de démarrage. Sinon, le programme risque de ne pas les détecter.

1. Configurez votre ordinateur de façon à activer le démarrage à partir du support de démarrage. Ensuite, faites de votre périphérique de support de démarrage (lecteur CD-ROM/DVD-ROM ou USB) le premier périphérique de démarrage. Reportez-vous à [Configuration de l'ordre de démarrage dans le BIOS](#) pour plus d'informations.
2. Si vous avez un CD de démarrage, appuyez sur n'importe quelle touche afin de lancer le démarrage à partir du CD, lorsque vous voyez le message « Appuyez sur n'importe quelle touche afin de démarrer à partir du CD ». Si vous n'appuyez pas sur une touche dans les cinq secondes, vous devrez redémarrer l'ordinateur.
3. Une fois que le menu de démarrage apparaît, sélectionnez **Acronis True Image pour Kingston**.

Remarque

Si votre souris sans fil ne fonctionne pas, essayez de la remplacer par une autre avec un fil. La même recommandation vaut pour le clavier.

4. Lorsque le programme démarre, nous vous recommandons d'essayer de restaurer certains fichiers à partir de votre sauvegarde. Un test de restauration vous permet de vous assurer que votre CD de démarrage peut être utilisé pour la restauration. En outre, vous pouvez vérifier que le programme détecte tous les disques durs de votre système.

Remarque

Si vous avez un disque dur de rechange, nous vous conseillons fortement de tenter une restauration test de votre partition système sur ce disque dur.

Tester la restauration et vérifier les lecteurs et l'adaptateur réseau

1. Lancez l'Assistant de restauration en cliquant sur **Restauration** -> **Restauration de disque** sur la barre d'outils.
2. Sélectionnez une sauvegarde à l'étape **Emplacement de l'archive**, puis cliquez sur **Suivant**.

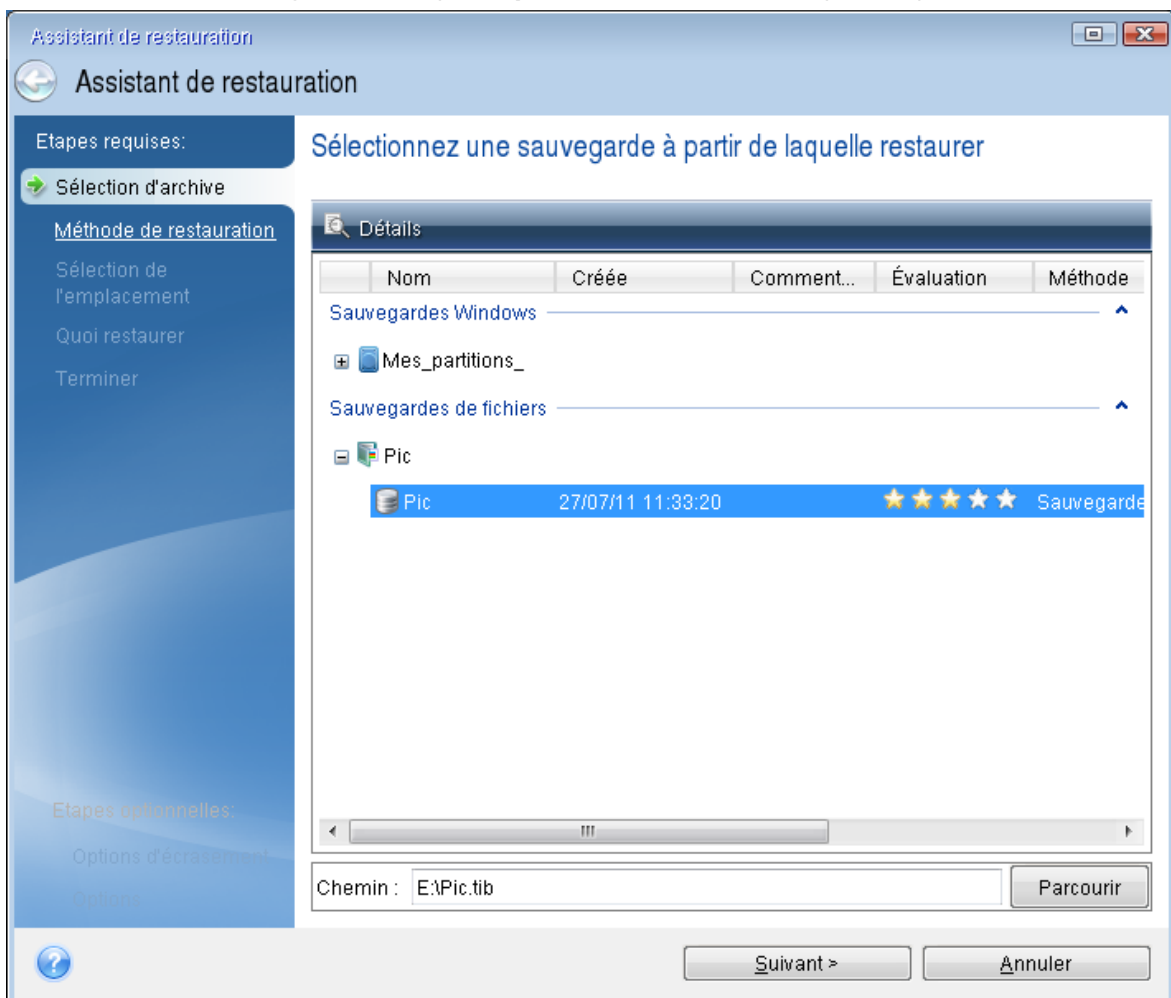

3. Lorsque vous restaurez des fichiers avec votre CD de démarrage, vous pouvez sélectionner seulement un nouvel emplacement pour les fichiers à restaurer. Cliquez donc simplement sur **Suivant** à l'étape **Sélection de l'emplacement**.
4. Lorsque la fenêtre **Emplacement de destination** est ouverte, vérifiez que tous vos lecteurs apparaissent sous **Mon ordinateur**.

Remarque

Si vous stockez vos sauvegardes sur le réseau, vérifiez que vous pouvez accéder au réseau.

Remarque

Si aucun ordinateur n'est visible sur le réseau, mais que l'icône **Ordinateurs proches** se trouve sous **Mon ordinateur**, spécifiez les paramètres de réseau manuellement. Pour cela, ouvrez la fenêtre disponible à **Outils et utilitaires > Options > Adaptateurs réseau**.

Remarque

Si l'icône **Ordinateurs proches** n'apparaît pas sous **Poste de travail**, il se peut qu'il y ait des problèmes avec votre carte réseau ou avec le pilote de la carte fourni avec Acronis True Image pour Kingston.

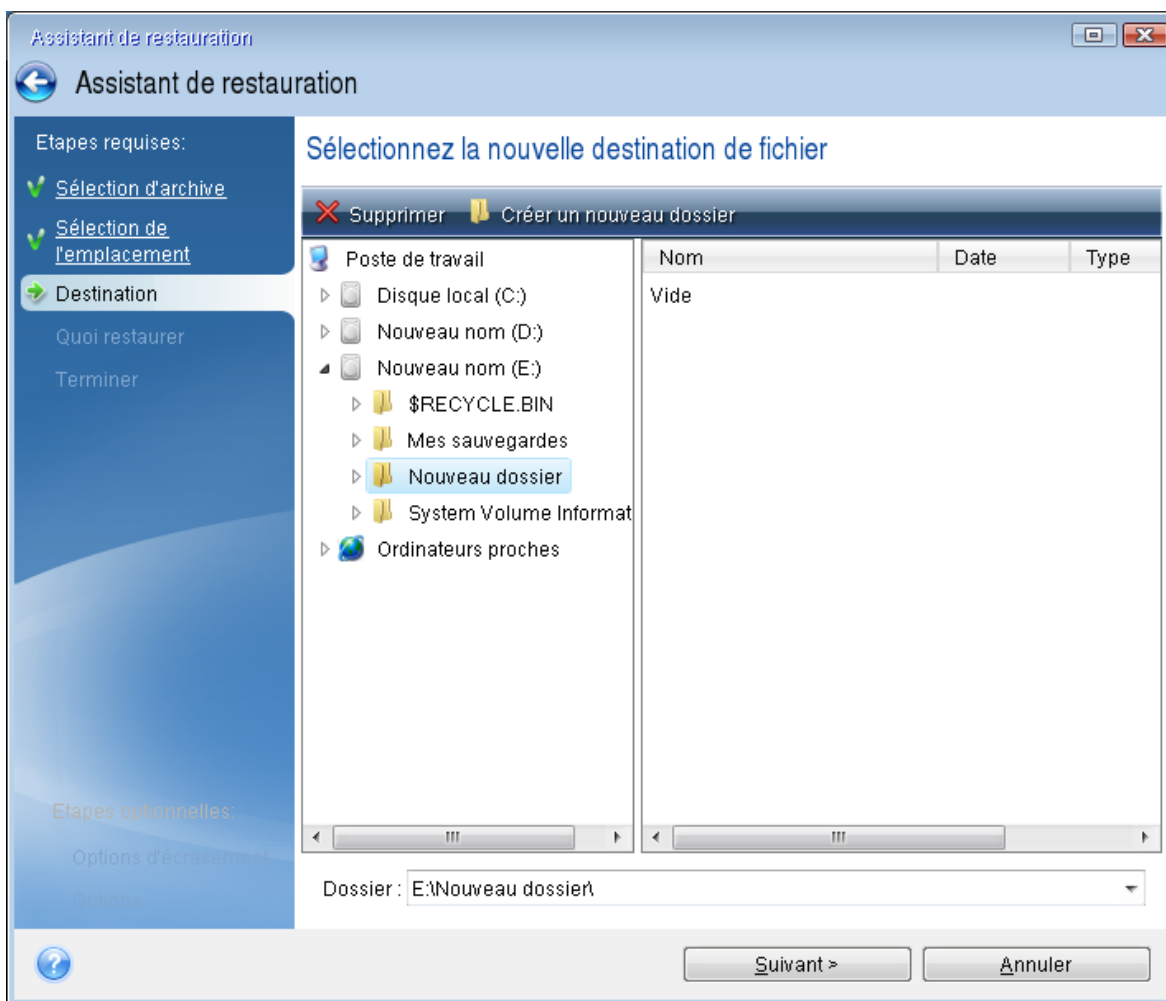

- Sélectionnez l'emplacement de destination pour les fichiers, puis cliquez sur **Suivant**.
- Sélectionnez plusieurs fichiers à restaurer en cochant les cases correspondantes, puis cliquez sur **Suivant**.

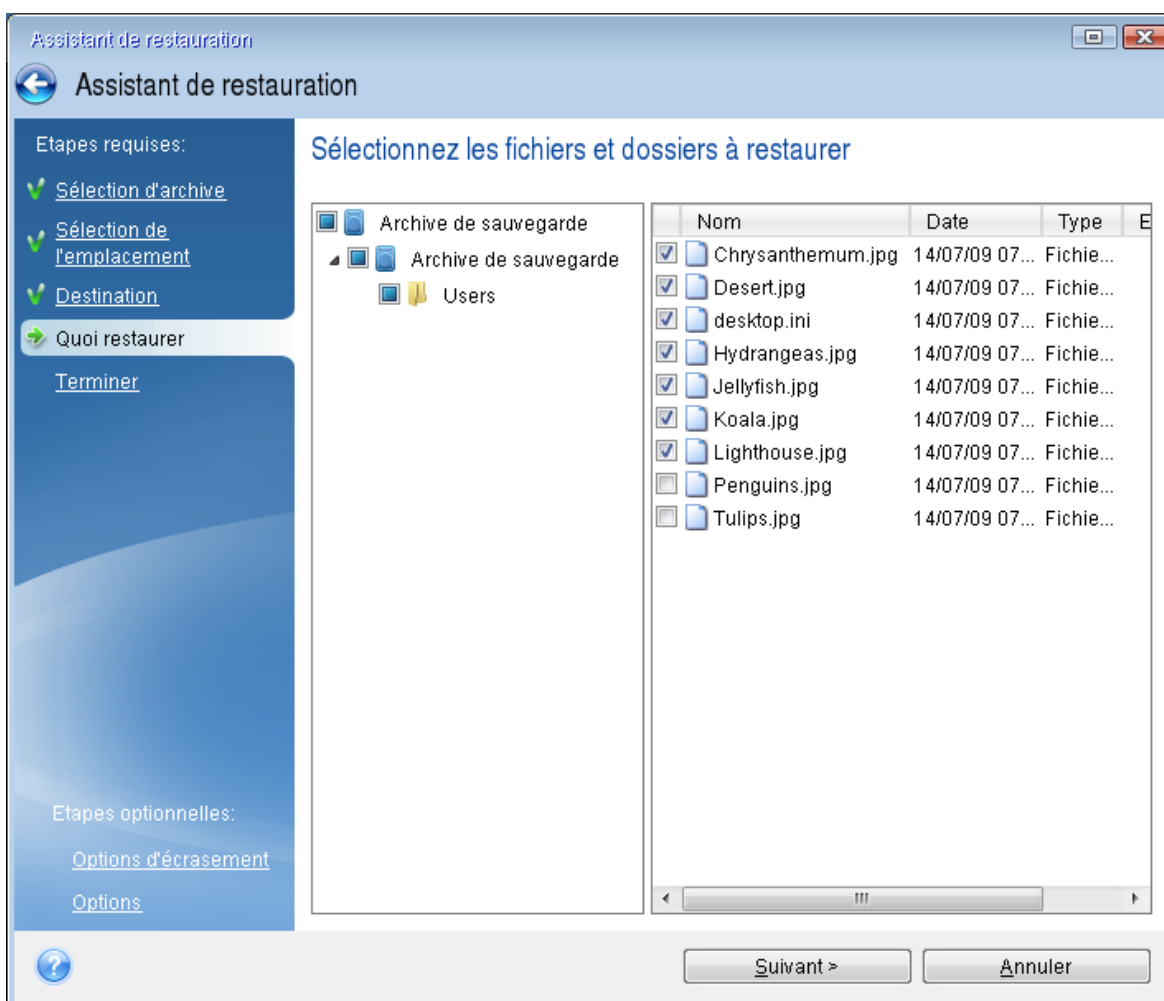

- Cliquez sur **Continuer** dans la fenêtre Résumé afin de démarrer la restauration.
- Après l'achèvement de la restauration, quittez la version autonome de Acronis True Image pour Kingston.

Maintenant vous pouvez être certain que votre CD de démarrage vous aidera lorsque vous en aurez besoin.

Sélection du mode vidéo lors du démarrage à partir du support de démarrage

Lors du démarrage à partir du support de démarrage, le mode vidéo optimal est sélectionné automatiquement en fonction des caractéristiques de votre carte vidéo et de votre moniteur. Cependant, le programme peut parfois sélectionner un mode vidéo erroné qui n'est pas compatible avec votre matériel. Dans ce cas, vous pouvez sélectionner un mode vidéo de cette façon :

1. Démarrez à partir du support de démarrage. Lorsque le menu de démarrage s'affiche, placez le curseur de la souris sur **Acronis True Image pour Kingston** et appuyez sur la touche F11.
2. Lorsque la ligne de commande s'affiche, saisissez **vga=ask** et cliquez sur **OK**.
3. Sélectionnez **Acronis True Image pour Kingston** dans le menu de démarrage pour démarrer à partir du support de démarrage. Pour afficher les modes vidéo disponibles, appuyez sur la touche Entrée lorsque le message correspondant s'affiche.
4. Choisissez le mode vidéo le mieux adapté pour votre moniteur et saisissez son numéro dans la ligne de commande. Par exemple, si vous saisissez 338, le mode vidéo 1600x1200x16 (voir la figure ci-dessous) sera sélectionné.

```

333 1024x768x16 VESA      334 1152x864x16 VESA      335 1280x960x16 VESA
336 1280x1024x16 VESA    337 1400x1050x16 VESA    338 1600x1200x16 VESA
339 1792x1344x16 VESA    33A 1856x1392x16 VESA    33B 1920x1440x16 VESA
33C  320x200x32 VESA     33D  320x400x32 VESA     33E  640x400x32 VESA
33F  640x480x32 VESA     340  800x600x32 VESA     341 1024x768x32 VESA
342 1152x864x32 VESA     343 1280x960x32 VESA     344 1280x1024x32 VESA
345 1400x1050x32 VESA    346 1600x1200x32 VESA    347 1792x1344x32 VESA
348 1856x1392x32 VESA    349 1920x1440x32 VESA    34A 1366x768x8 VESA
34B 1366x768x16 VESA     34C 1366x768x32 VESA     34D 1680x1050x8 VESA
34E 1680x1050x16 VESA    34F 1680x1050x32 VESA    350 1920x1200x8 VESA
351 1920x1200x16 VESA    352 1920x1200x32 VESA    353 2048x1536x8 VESA
354 2048x1536x16 VESA    355 2048x1536x32 VESA    356  320x240x8 VESA
357  320x240x16 VESA     358  320x240x32 VESA     359  400x300x8 VESA
35A  400x300x16 VESA     35B  400x300x32 VESA     35C  512x384x8 VESA
35D  512x384x16 VESA     35E  512x384x32 VESA     35F  854x480x8 VESA
360  854x480x16 VESA     361  854x480x32 VESA     362 1280x720x8 VESA
363 1280x720x16 VESA     364 1280x720x32 VESA     365 1920x1080x8 VESA
366 1920x1080x16 VESA    367 1920x1080x32 VESA    368 1280x800x8 VESA
369 1280x800x16 VESA     36A 1280x800x32 VESA     36B 1440x900x8 VESA
36C 1440x900x16 VESA     36D 1440x900x32 VESA     36E  720x480x8 VESA
36F  720x480x16 VESA     370  720x480x32 VESA     371  720x576x8 VESA
372  720x576x16 VESA     373  720x576x32 VESA     374  800x480x8 VESA
375  800x480x16 VESA     376  800x480x32 VESA     377 1280x768x8 VESA
378 1280x768x16 VESA     379 1280x768x32 VESA
Enter a video mode or "scan" to scan for additional modes: _

```

5. Patientez jusqu'au démarrage de Acronis True Image pour Kingston et vérifiez que la qualité de l'affichage de l'écran de bienvenue sur votre moniteur est bonne.

Pour tester un autre mode vidéo, fermez Acronis True Image pour Kingston et répétez la procédure précédente.

Après avoir déterminé le mode vidéo optimal pour votre matériel, vous pouvez créer un nouveau support de démarrage qui sélectionnera automatiquement ce mode vidéo.

Pour cela, démarrez Acronis Media Builder, sélectionnez les composants requis pour le support, saisissez le numéro du mode avec le préfixe « 0x » (0x338 dans notre exemple) dans la ligne de commande à l'étape **Paramètres de démarrage du support de démarrage**, et enfin, créez le support selon la méthode habituelle.

Ajout d'un nouveau disque dur

Remarque

Il se peut que certaines fonctionnalités ne soient pas disponibles dans l'édition que vous utilisez.

Si vous n'avez pas assez d'espace pour vos données, vous pouvez soit remplacer votre ancien disque par un disque d'une plus grande capacité, soit ajouter un nouveau disque dédié au stockage des données uniquement, en laissant le système sur l'ancien disque.

Pour ajouter un nouveau disque dur

1. Éteignez votre ordinateur, puis installez le nouveau disque.
2. Allumez votre ordinateur.
3. Cliquez sur le bouton **Démarrer** > **Acronis** (dossier du produit) > **Ajouter un nouveau disque**.
4. Suivez les étapes de l'assistant.
5. À l'étape **Terminer**, vérifiez que la disposition de disque configurée répond à vos besoins, puis cliquez sur **Continuer**.

Sélection d'un disque dur

Sélectionnez le disque que vous avez ajouté à l'ordinateur. Si vous avez ajouté plusieurs disques, sélectionnez-en un et cliquez sur **Suivant** pour continuer. Vous pouvez ajouter les autres disques plus tard en redémarrant l'assistant Ajouter un nouveau disque.

Remarque

Si le nouveau disque contient des partitions, Acronis True Image pour Kingston vous informe que vous devez les supprimer.

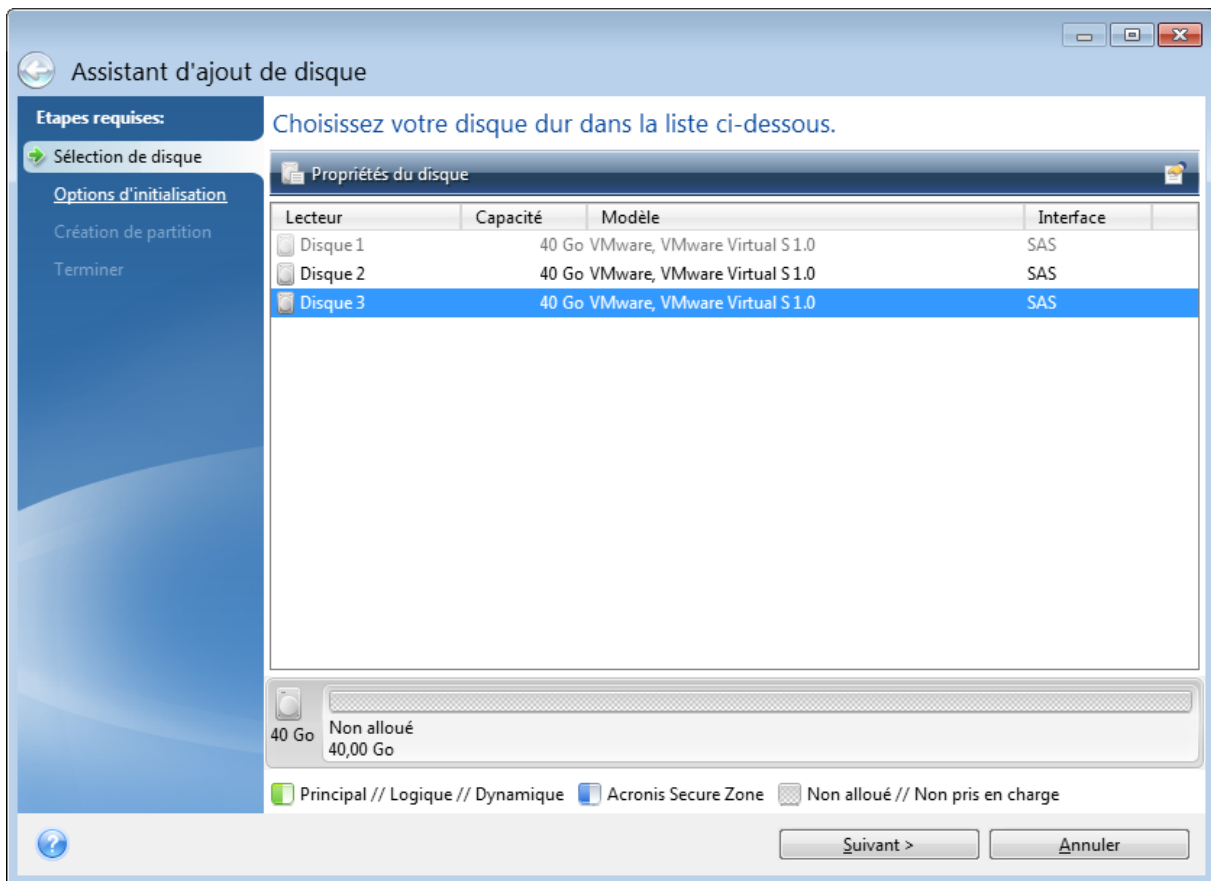

Sélection de la méthode d'initialisation

Acronis True Image pour Kingston prend en charge le partitionnement tant MBR que GPT. La table de partition GUID (GPT) est une nouvelle méthode de partitionnement de disque dur qui offre plus d'avantages que l'ancienne méthode de partitionnement MBR. Si votre système d'exploitation prend en charge les disques GPT, vous pouvez sélectionner le nouveau disque à initialiser en tant que disque GPT.

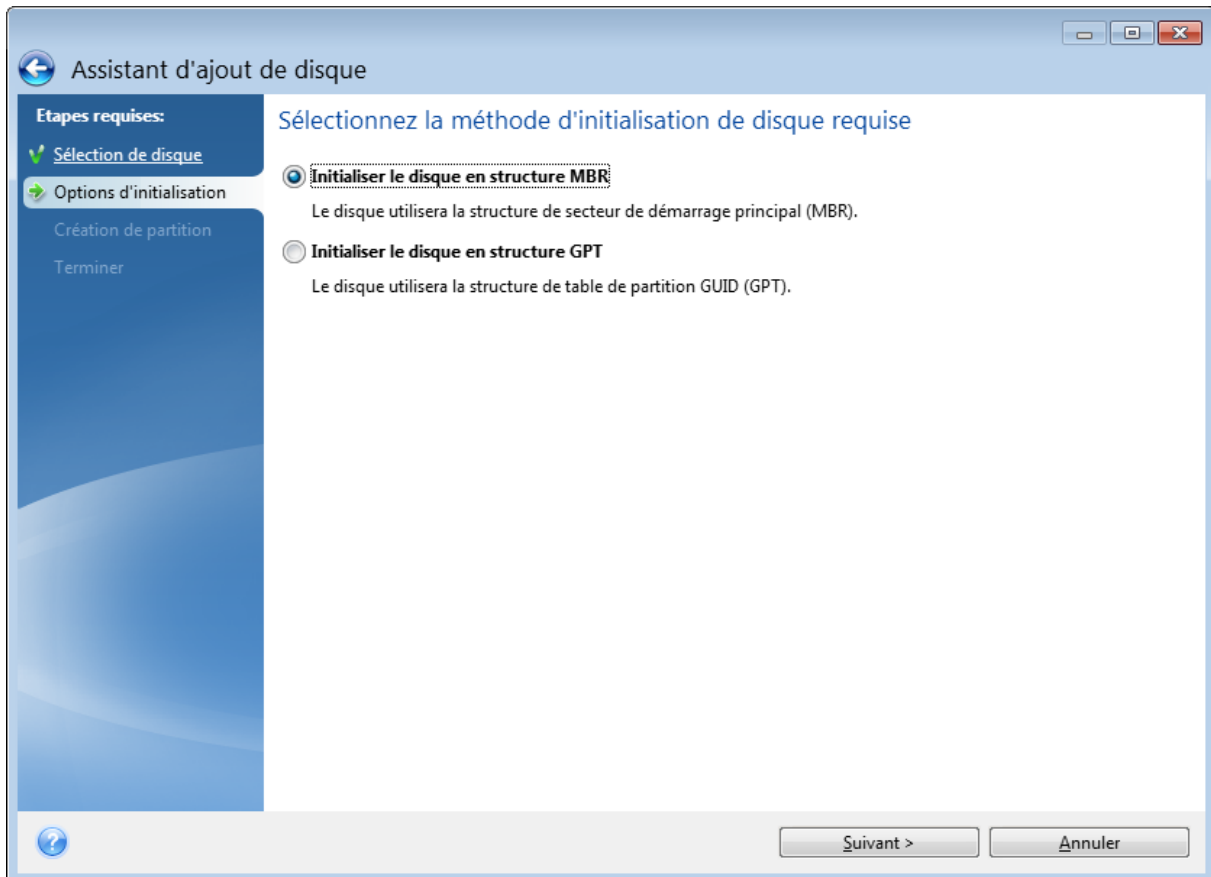

- Pour ajouter un disque GPT, cliquez sur **Initialiser le disque en structure GPT**.
- Pour ajouter un disque MBR, cliquez sur **Initialiser le disque en structure MBR**.

Après avoir choisi la méthode d'initialisation requise, cliquez sur le bouton **Suivant**.

Création de nouvelles partitions

Pour utiliser l'espace d'un disque dur, il doit être partitionné. Le partitionnement correspond au fractionnement de l'espace du disque dur en divisions logiques appelées partitions. Chaque partition peut fonctionner comme un disque séparé, avec sa propre lettre, son propre système de fichiers, etc.

Pour créer une nouvelle partition

1. À l'étape **Création de partition** de l'assistant, sélectionnez l'espace non alloué, puis cliquez sur **Créer une nouvelle partition**.
2. Définissez les paramètres suivants de la partition à créer :
 - Taille et position
 - Système de fichiers
 - Type de partition (disponible uniquement pour les disques MBR)
 - Lettre et libellé de la partition

Reportez-vous à [Paramètres de la partition](#) pour plus de détails.

3. Cliquez sur **Accepter**.

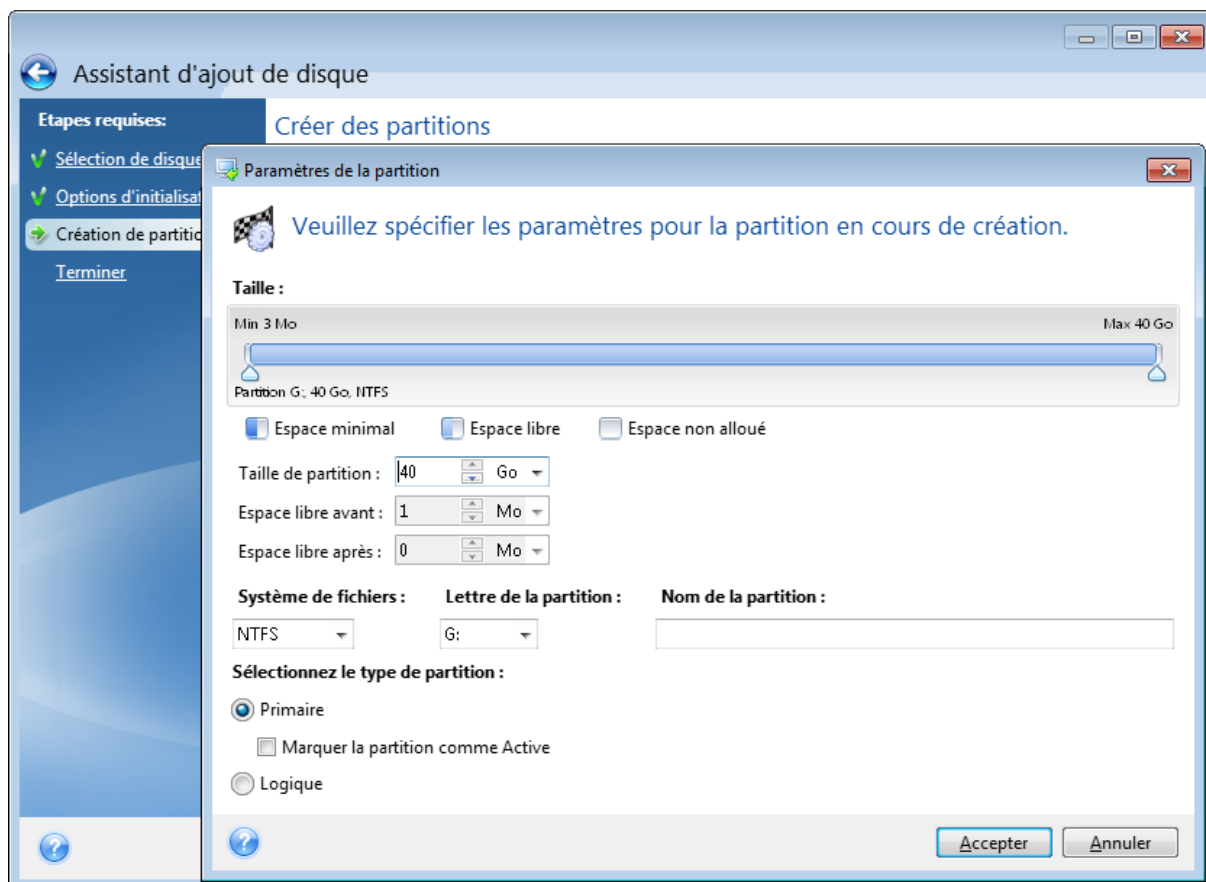

Paramètres de la partition

Taille

Pour redimensionner la partition, effectuez l'une des opérations suivantes

- Pointez le curseur sur le bord de la partition. Lorsque le pointeur se transforme en flèche à deux pointes, faites-le glisser pour augmenter ou réduire la taille de la partition.
- Saisissez la taille de partition souhaitée dans le champ **Taille de la partition**.

Pour déplacer la partition, effectuez l'une des opérations suivantes

- Faites glisser la partition jusqu'à un nouvel emplacement.
- Définissez la taille souhaitée en renseignant le champ **Espace libre avant** ou **Espace libre après**.

Remarque

Lorsque vous créez des partitions, le programme peut réserver de l'espace non alloué pour le système devant les partitions créées.

Système de fichiers

Vous pouvez soit laisser la partition non formatée, ou choisir entre les types de systèmes de fichiers suivants :

- **NTFS** est un système de fichiers natif de Windows NT, Windows 2000, Windows XP et systèmes d'exploitation ultérieurs. Choisissez-le si vous utilisez ces systèmes d'exploitation. Notez que Windows 95/98/Me et DOS ne peuvent pas accéder aux partitions NTFS.
- **FAT 32** est une version 32 bits améliorée du système de fichiers FAT qui prend en charge des volumes allant jusqu'à 2 To.
- **FAT 16** est un système de fichier natif DOS. La plupart des systèmes le reconnaissent. Toutefois, si votre lecteur de disque fait plus de 4 Go, il n'est pas possible de le formater en FAT16.
- **Ext2** est un système de fichiers natif de Linux. C'est suffisamment rapide, mais ce n'est pas un système de fichier journalisé.
- **Ext3** – introduit officiellement avec Red Hat Linux version 7.2, est un système de fichiers journalisé de Linux. Il a une compatibilité ascendante et descendante avec Linux Ext2. Il a de multiples modes journalisés, ainsi qu'une grande compatibilité multi-plateforme, aussi bien avec des architectures 32 bits que 64 bits.
- **Ext4** est un nouveau système de fichier Linux. Il possède des améliorations par rapport à ext3. Il a une compatibilité descendante avec ext2 et ext3. Toutefois, ext3 a seulement une compatibilité ascendante partielle avec ext4.
- **ReiserFS** est un système de fichiers journalisé pour Linux. Il est généralement plus fiable et plus rapide que Ext2. Choisissez-le pour votre partition de données Linux.
- **Linux Swap** est une partition swap pour Linux. Choisissez-la si vous souhaitez ajouter davantage d'espace de swap en utilisant Linux.

Lettre de la partition

Sélectionnez une lettre à affecter à la partition. Si vous sélectionnez **Auto**, le programme affecte la première lettre de lecteur inutilisée par ordre alphabétique.

Nom de la partition

Le label d'une partition est un nom, assigné à une partition pour que vous puissiez la reconnaître facilement. Par exemple, vous pouvez appeler une partition avec un système d'exploitation Système, une partition avec des données Données, etc. Le libellé de la partition est un attribut facultatif.

Type de partition (ces paramètres sont disponibles uniquement pour les disques MBR)

Vous pouvez définir la nouvelle partition comme primaire ou logique.

- **Primaire** (principale) - choisissez ce paramètre si vous avez l'intention de démarrer à partir de cette partition. Sinon, il vaut mieux créer une partition en tant que lecteur logique. Vous ne pouvez avoir que quatre partitions primaires par disque, ou trois partitions primaires et une

partition étendue.

Remarque

Si vous avez plusieurs partitions primaires, une seule sera active à la fois, les autres partitions primaires seront cachées et le système d'exploitation ne pourra pas les voir.

- **Marquer la partition comme active** - cochez cette case si vous avez l'intention d'installer un système d'exploitation sur cette partition.
- **Logique** - choisissez ce paramètre si vous n'avez pas l'intention d'installer et de démarrer un système d'exploitation à partir de la partition. Un lecteur logique fait partie d'un lecteur de disque physique qui a été partitionné et alloué en tant qu'unité indépendante, mais qui fonctionne comme un lecteur séparé.

Outils de sécurité et de confidentialité

Acronis DriveCleanser

Remarque

Il se peut que certaines fonctionnalités ne soient pas disponibles dans l'édition que vous utilisez.

Acronis DriveCleanser vous permet de détruire définitivement toutes les données des disques durs et partitions sélectionnés. Pour détruire les données, vous avez la possibilité d'utiliser un des algorithmes prédéfinis ou de créer le vôtre. Reportez-vous à [Sélection de l'algorithmes](#) pour plus d'informations.

À quoi cela sert-il ?

Lorsque vous formatez votre ancien disque dur avant de le mettre au rebut, les informations qu'il contient ne sont pas détruites définitivement et peuvent toujours être récupérées. Ainsi, vos informations personnelles peuvent tomber entre de mauvaises mains. Pour éviter ce problème, nous vous recommandons d'utiliser Acronis DriveCleanser dans les cas suivants :

- Vous remplacez votre ancien disque dur par un nouveau et n'avez pas l'intention d'utiliser l'ancien.
- Vous donnez votre ancien disque dur à un parent ou à un ami.
- Vous vendez votre ancien disque dur.

Comment l'utiliser Acronis DriveCleanser

Pour supprimer définitivement les données sur votre disque

1. Cliquez sur le bouton **Démarrer** > **Acronis** (dossier du produit) > **Acronis DriveCleanser**. L'Assistant de Acronis DriveCleanser s'ouvre.

2. À l'étape **Sélection de la source**, sélectionnez les disques et partitions à effacer. Reportez-vous à [Sélection de la source](#) pour plus d'informations.
3. À l'étape **Sélection de l'algorithme**, sélectionnez l'algorithme à utiliser pour la destruction des données. Reportez-vous à [Sélection de l'algorithme](#) pour plus d'informations.
4. [Étape facultative] Vous pouvez créer votre propre algorithme. Reportez-vous à [Création d'un algorithme personnalisé](#) pour plus d'informations.
5. [Étape facultative] À l'étape **Actions post-effacement**, sélectionnez ce qu'il doit advenir des partitions et des disques une fois la destruction des données terminée. Reportez-vous à [Actions post-effacement](#) pour plus d'informations.
6. À l'étape **Terminer**, vérifiez que les paramètres configurés sont corrects. Pour lancer le processus, cochez la case **Effacer les partitions sélectionnées de manière irréversible**, puis cliquez sur **Continuer**.

Avertissement !

Soyez conscient que, selon la taille totale des partitions sélectionnées et de l'algorithme de destruction des données sélectionné, la destruction des données peut prendre de nombreuses heures.

Sélection de la source

À l'étape **Sélection de la source**, sélectionnez les partitions et les disques dont vous souhaitez détruire les données :

- Pour sélectionner des partitions, cliquez sur les rectangles correspondants. La marque rouge (✗) indique que la partition est sélectionnée.
- Pour sélectionner un disque entier, cliquez sur l'icône de disque ()

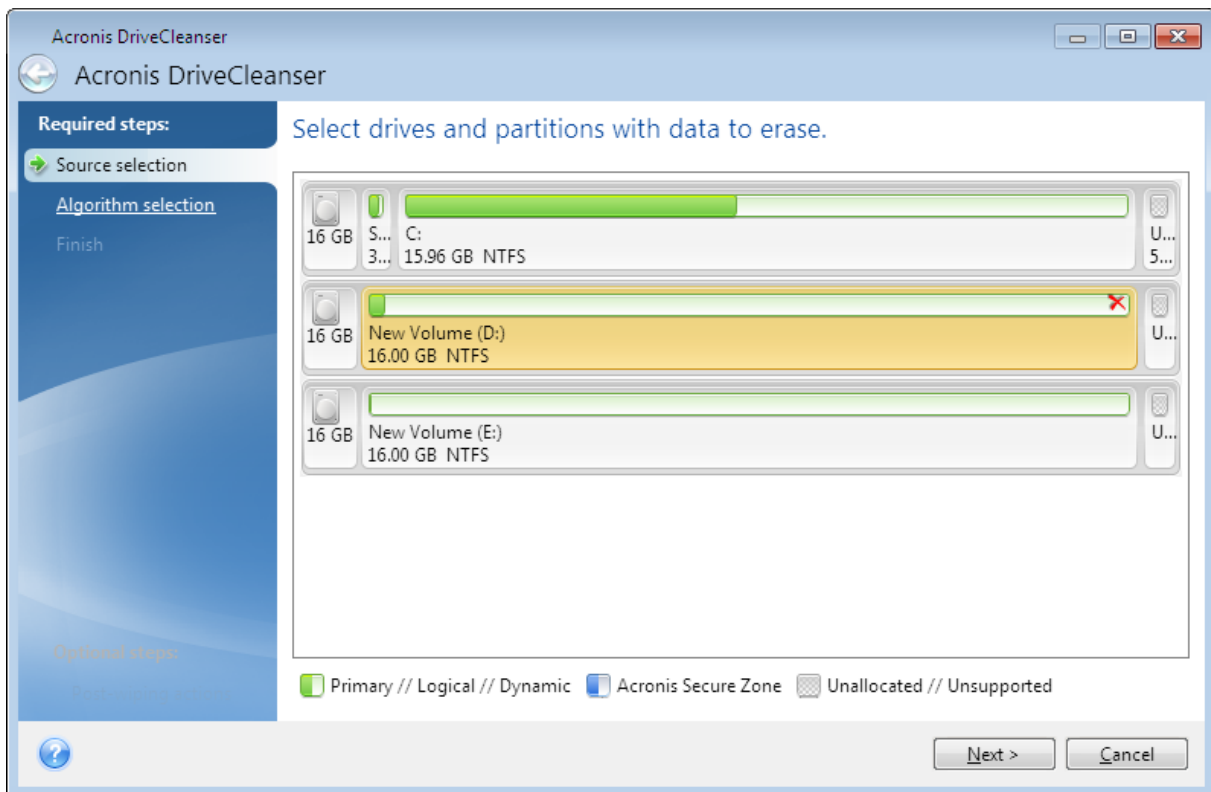

Remarque

Acronis DriveCleanser ne peut pas effacer les partitions des disques dynamiques ou GPT ; ces partitions ne sont donc pas affichées.

Sélection de l'algorithme

À l'étape **Sélection de l'algorithme**, effectuez l'une des opérations suivantes :

- Pour utiliser un des algorithmes prédéfinis, sélectionnez l'algorithme de votre choix. Reportez-vous à [Méthodes de nettoyage du disque dur](#) pour plus d'informations.
- [Pour les utilisateurs avancés uniquement] Pour créer un algorithme personnalisé, sélectionnez **Personnalisé**. Poursuivez la procédure de création à l'étape **Définition de l'algorithme**. Ensuite, vous pouvez enregistrer l'algorithme créé sous un fichier *.alg.
- Pour utiliser un algorithme personnalisé que vous avez enregistré précédemment, cliquez sur **Ouvrir à partir d'un fichier**, puis sélectionnez le fichier qui contient votre algorithme.

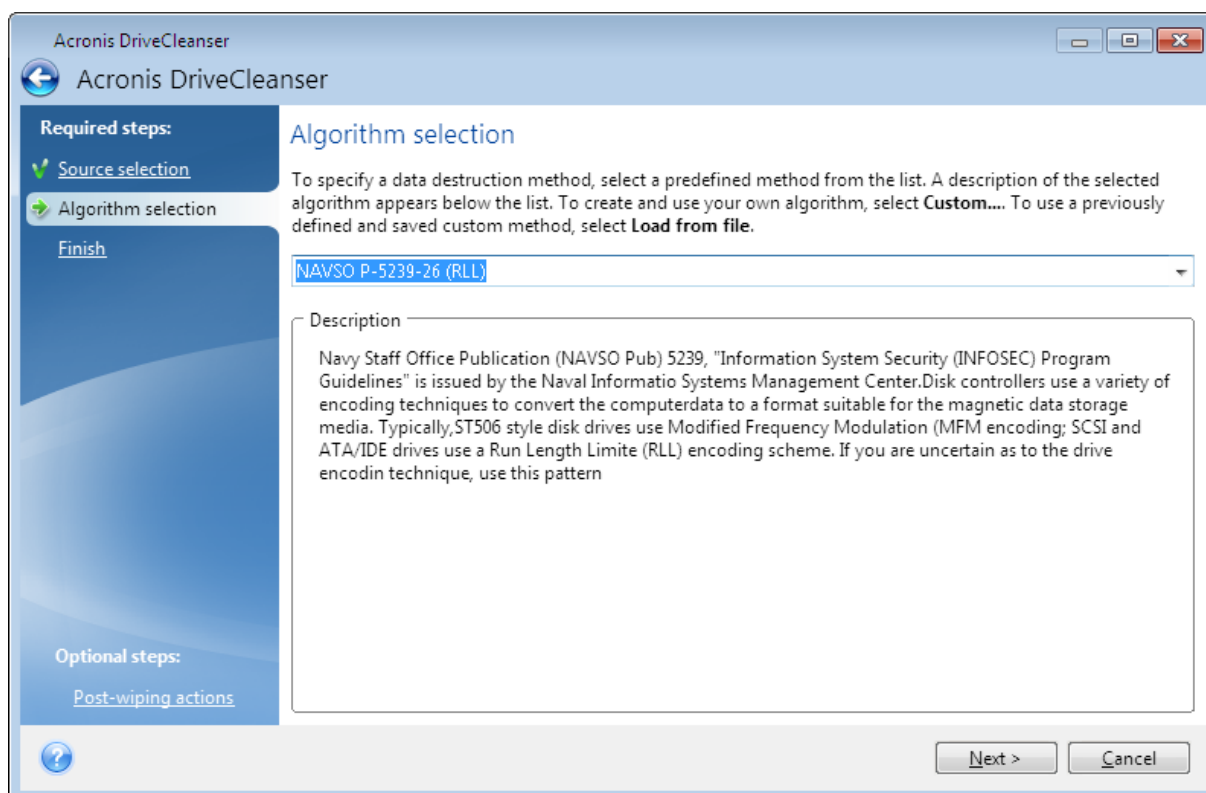

Méthodes de nettoyage du disque dur

Les informations supprimées d'un lecteur de disque dur de manière non sécurisée (par exemple en utilisant la fonction Supprimer de Windows) peuvent facilement être récupérées. Avec un équipement spécialisé, il est même possible de récupérer des informations écrasées à maintes reprises.

Les données sont stockées sur un disque dur sous forme d'une séquence binaire constituée de 1 et de 0 (uns et zéros), représentée par une magnétisation spécifique sur le disque. D'une manière générale, un 1 écrit sur un disque dur est lu en tant que 1 par son contrôleur, et un 0 en tant que 0. Cependant, si vous écrivez un 1 sur un 0, le résultat est conditionnellement de 0.95 et vice versa ; si un 1 est écrit sur un 1, le résultat est de 1.05. Ces différences n'ont aucune signification pour le contrôleur. Toutefois, avec un équipement spécial, il est facile de lire la séquence « sous-jacente » de 1 et de 0.

Méthodes d'effaçage des informations

La théorie de purge garantie d'informations est décrite en détails dans un article par Peter Gutmann. Consultez la section « Secure Deletion of Data from Magnetic and Solid-State Memory » à l'adresse https://www.cs.auckland.ac.nz/~pgut001/pubs/secure_del.html.

N°	Algorithme (méthode d'écriture)	Passes	Enregistrement
1.	Département de	4	1e passe – symboles sélectionnés aléatoirement sur chaque octet

N°	Algorithme (méthode d'écriture)	Passes	Enregistrement
	la Défense des Etats-Unis 5220.22-M		de chaque secteur ; 2e – complémentaire à ce qui a été écrit au cours de la 1ère passe ; 3e – symboles aléatoires à nouveau ; 4e – vérification d'écriture.
2.	États-Unis : NAVSO P-5239-26 (RLL)	4	1e passe – 0x01 sur tous les secteurs, 2e – 0x27FFFFFF, 3e – séquences de symboles aléatoires, 4e – vérification.
3.	États-Unis : NAVSO P-5239-26 (MFM)	4	1e passe – 0x01 sur tous les secteurs, 2e – 0x7FFFFFFF, 3e – séquences de symboles aléatoires, 4e – vérification.
4.	Allemand : VSITR	7	Passes 1 – 6 – séquences en alternance de : 0x00 et 0xFF ; 7e passe – 0xAA ; c'est-à-dire. 0x00, 0xFF, 0x00, 0xFF, 0x00, 0xFF, 0xAA.
5.	Russe : GOST P50739-95	1	Zéros Logiques (chiffres 0x00) pour chaque octet de chaque secteur pour les systèmes de niveau de sécurité allant du 6ème au 4ème. Symboles sélectionnés aléatoirement (nombres) sur chaque octet de chaque secteur pour les systèmes de niveau de sécurité allant du 3ème au 1er.
6.	Méthode Peter Gutmann	35	La méthode Peter Gutmann est très sophistiquée. Elle s'appuie sur sa théorie de la purge d'informations des disques durs (voir Suppression sécurisée de données de mémoire magnétique et transistorisée).
7.	Méthode Bruce Schneier	7	Bruce Schneier offre une méthode d'écrasement en sept-passes dans son livre Applied Cryptography. 1e passe – 0xFF, 2e passe – 0x00, et ensuite cinq fois avec une séquence pseudo-aléatoire sécurisée par cryptographie.
8.	Rapide	1	Zéros logiques (chiffres 0x00) sur tous les secteurs à purger.

Création d'algorithmes personnalisés

Définition de l'algorithme

L'étape **Définition de l'algorithme** vous montre un modèle de l'algorithme futur.

La légende applicable au tableau est la suivante :

- La première colonne contient le type d'opération (écrire un symbole sur le disque ; et vérifier ce qui a été écrit).
- La deuxième colonne contient le modèle de données à écrire sur le disque.

Chaque ligne définit une opération qui sera exécutée lors d'une passe. Pour créer votre algorithme, ajoutez au tableau autant de lignes que vous jugez nécessaire pour assurer une destruction sécurisée des données.

Pour ajouter une passe

1. Cliquez sur **Ajouter**. La fenêtre Ajustement de la passe de nettoyage s'affiche.

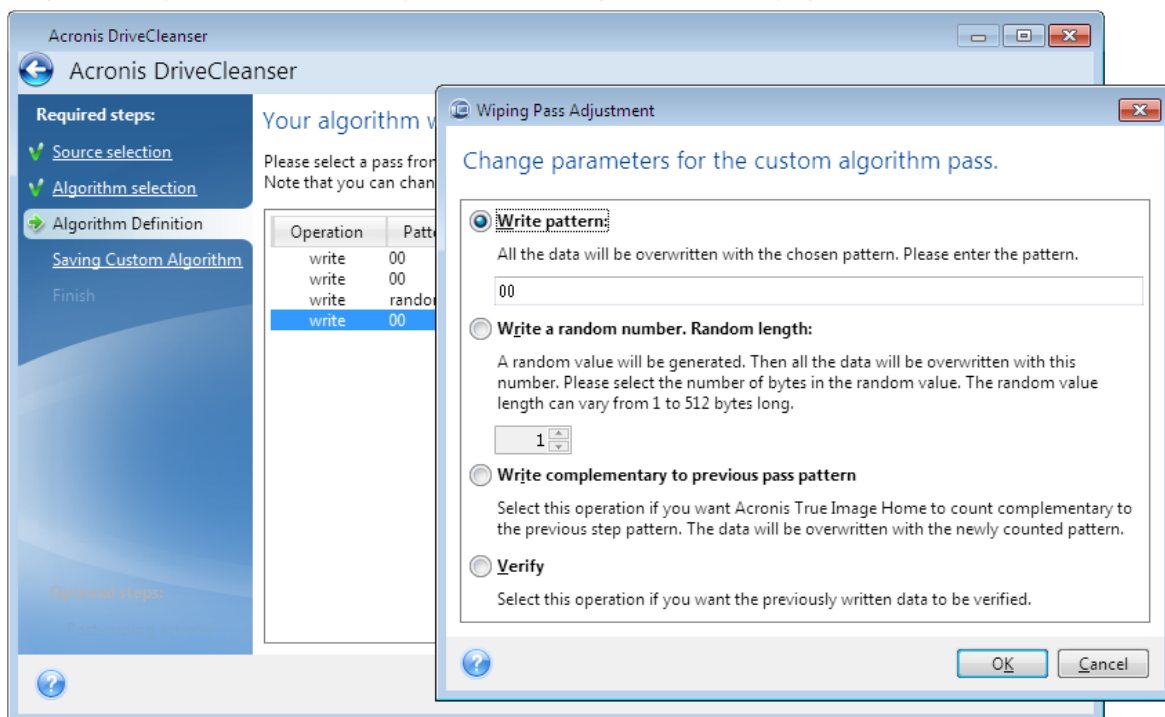

2. Choisissez une option :

- **Écrire un modèle**

Saisissez une valeur hexadécimale, par exemple une valeur du type : 0x00, 0xAA ou 0xCD, etc. Les valeurs précédentes ont une longueur de 1 octet, mais elles peuvent faire jusqu'à 512 octets de long. Vous pouvez saisir une valeur hexadécimale aléatoire d'une longueur quelconque (jusqu'à 512 octets), sauf pour les valeurs de ce type.

Remarque

Si la valeur binaire est représentée par la séquence 10001010 (0x8A), la valeur binaire complémentaire est représentée par la séquence 01110101 (0x75).

- **Écrire un nombre aléatoire**

Indiquez la longueur de la valeur aléatoire en octets.

- **Écriture complémentaire du modèle de la passe précédente**

Acronis True Image pour Kingston ajoute une valeur complémentaire à l'une des valeurs écrites sur le disque lors de la passe précédente.

- **Vérifier**

Acronis True Image pour Kingston vérifie les valeurs écrites sur le disque lors de la passe

précédente.

3. Cliquez sur **OK**.

Pour modifier une passe existante

1. Sélectionnez la ligne correspondante, puis cliquez sur **Modifier**.

La fenêtre Ajustement de la passe de nettoyage s'affiche.

Remarque

si vous sélectionnez plusieurs lignes, les nouveaux paramètres sont appliqués à toutes les passes sélectionnées.

2. Modifiez les paramètres, puis cliquez sur **OK**.

Enregistrement de l'algorithme dans un fichier

1. À l'étape **Enregistrement de l'algorithme personnalisé**, sélectionnez **Enregistrer dans un fichier**, puis cliquez sur **Suivant**.
2. Dans la fenêtre qui s'affiche, spécifiez le nom et l'emplacement du fichier, puis cliquez sur **OK**.

Actions post-effacement

Dans la fenêtre des actions post-effacement vous pouvez sélectionner des actions à exécuter sur les partitions sélectionnées pour la destruction de données. Acronis DriveCleanser vous offre trois options :

- **Aucune action** — seulement détruire les données en utilisant l'algorithme sélectionné ci-dessous
- **Supprimer la partition** — détruire les données et supprimer la partition
- **Formater** — détruire les données et formater la partition (défaut).

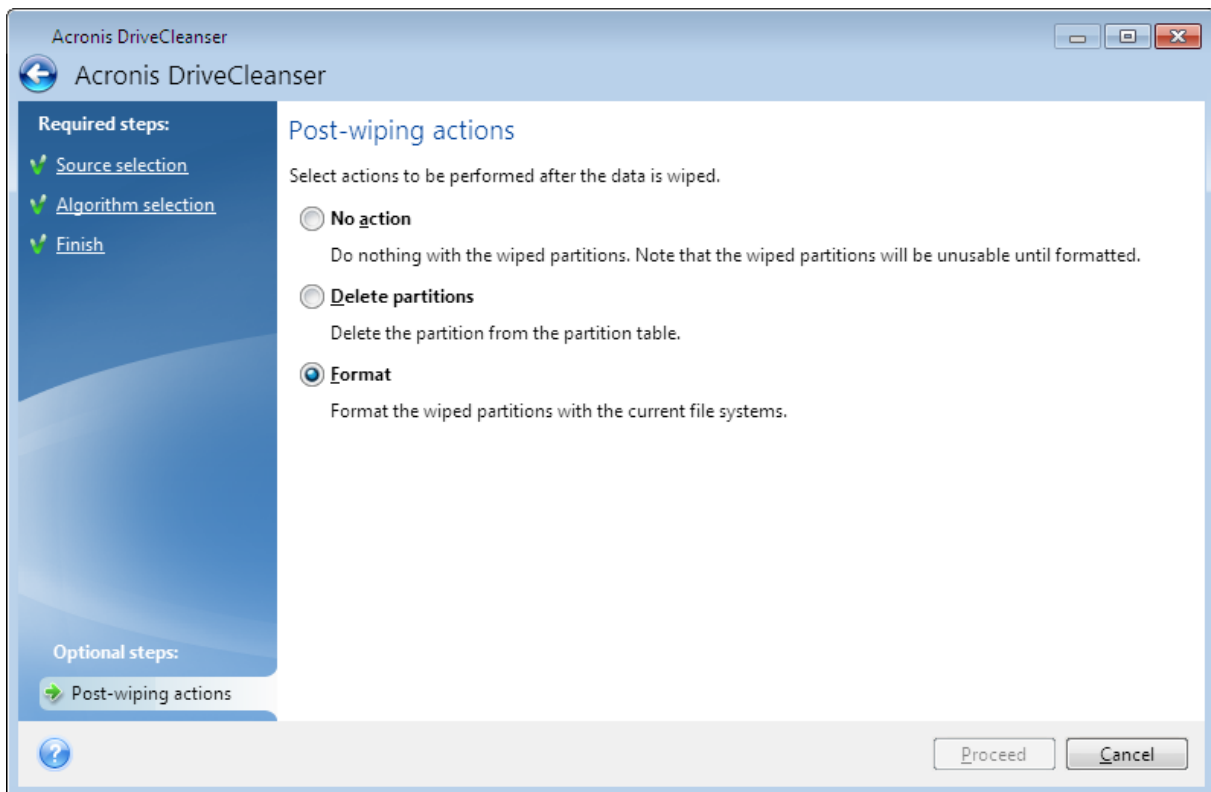

Monter une image de sauvegarde

Remarque

L'option de montage n'est disponible que pour les sauvegardes de machines, de disques et de partitions entiers. Elle n'est pas disponible pour les sauvegardes de fichiers et de dossiers.

Le montage d'images en tant que lecteurs virtuels vous permet d'accéder aux images comme s'il s'agissait de lecteurs physiques. Vous pouvez monter des sauvegardes locales qui contiennent des partitions ou des disques, puis sélectionner les partitions à monter. Après le montage :

- Un nouveau disque dans votre système apparaît pour chaque partition montée.
- D'afficher le contenu de l'image dans l'explorateur de fichiers et dans d'autres gestionnaires de fichiers en mode lecture seule.

Remarque

Les opérations décrites dans cette section sont prises en charge uniquement par les systèmes de fichiers FAT et NTFS.

Remarque

Vous ne pouvez pas monter une sauvegarde de disque si elle est stockée sur un serveur FTP.

Connecter une image

1. Dans l'explorateur de fichiers, cliquez avec le bouton droit de la souris sur le fichier image à monter, puis cliquez sur **Monter**.
L'Assistant de montage s'ouvre.
2. Sélectionnez la sauvegarde à utiliser pour le montage selon sa date/heure de création. Ainsi, vous pouvez explorer l'état des données à un certain moment.

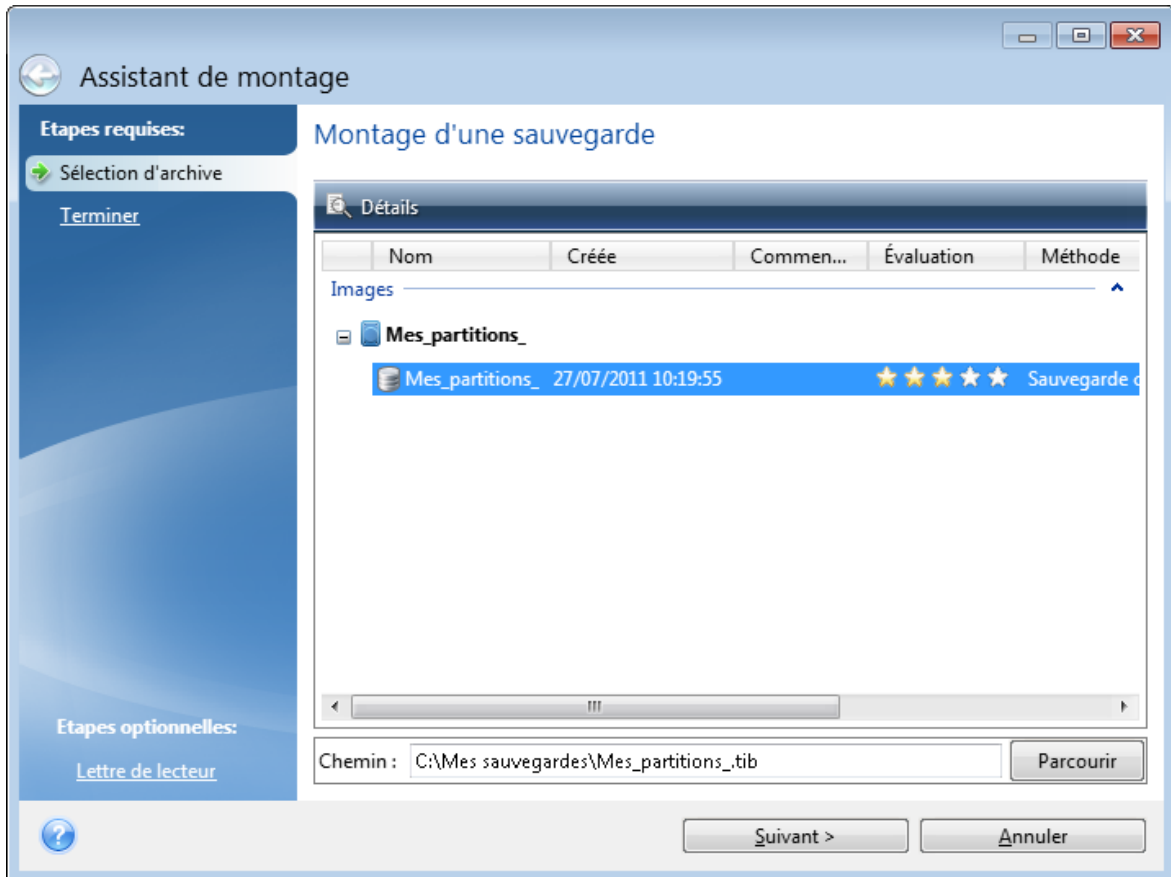

3. [Étape facultative] À l'étape **Lettre de lecteur**, sélectionnez une lettre à attribuer au disque virtuel dans la liste déroulante **Lettre de montage**. Si vous ne souhaitez pas monter une partition, sélectionnez **Ne pas monter** dans la liste ou désactivez la case de la partition.
4. Cliquez sur **Continuer**.
5. Une fois l'image connectée, le programme lancera l'explorateur de fichiers et affichera son contenu.

Démonter une image

Nous vous recommandons de démonter le disque dur une fois que toutes les opérations nécessaires sont terminées, car le fait de garder actifs des disques virtuels prend des ressources systèmes importantes.

Pour démonter une image

1. Dans l'explorateur de fichiers, cliquez avec le bouton droit de la souris sur l'icône de disque, puis cliquez sur **Démonter**.
2. Redémarrez ou éteignez votre ordinateur.

Clonage et migration de disque

Remarque

Il se peut que certaines fonctionnalités ne soient pas disponibles dans l'édition que vous utilisez.

Cette opération migre le contenu entier d'un lecteur de disque vers un autre. Cela peut s'avérer nécessaire notamment lorsque vous souhaitez cloner votre système d'exploitation, vos applications et vos données sur un nouveau disque d'une plus grande capacité. Vous avez le choix entre deux méthodes :

- [Utiliser l'utilitaire de clonage de disque.](#)
- [Sauvegarder votre ancien lecteur de disque, puis le restaurer sur le nouveau.](#)

Voir aussi : [Différence entre sauvegarde et clone](#)

Utilitaire de clonage de disques

Utilisez l'utilitaire de clonage de disques pour cloner votre disque dur en copiant les partitions sur un autre disque dur.

Avant de commencer :

- Pour cloner votre système sur un disque dur d'une plus grande capacité, nous vous recommandons d'installer le (nouveau) lecteur cible à l'emplacement où vous avez l'intention de l'utiliser et le lecteur source à un autre emplacement, par exemple sur un périphérique USB externe. Cette recommandation est particulièrement importante pour les ordinateurs portables.

Remarque

Il est recommandé que votre ancien et votre nouveau disque dur utilisent le même mode de contrôleur. Sinon, votre ordinateur pourrait ne pas démarrer à partir du nouveau disque dur.

Remarque

Si vous clonez un disque avec Windows sur un disque dur externe USB, vous pourriez ne pas être en mesure de démarrer à partir de celui-ci. Nous recommandons de le cloner sur un SSD ou disque dur interne.

- L'utilitaire de clonage de disque ne prend pas en charge les systèmes à démarrage multiple.
- Sur les écrans du programme, les partitions endommagées sont repérées par un cercle rouge avec une croix blanche à l'intérieur dans le coin supérieur gauche. Avant de commencer le clonage, vous devriez vérifier qu'il n'y a pas d'erreurs sur ces disques et corrigez ces erreurs en utilisant les outils adéquats du système d'exploitation.
- Il est fortement conseillé de créer une sauvegarde du disque original entier par mesure de sécurité. Cela pourrait sauver vos données si le moindre problème se produit avec votre disque dur original pendant le clonage. Pour les informations relatives à la création d'une sauvegarde de

ce type, voir [Sauvegarde de partitions et de disques](#). Après avoir créé la sauvegarde, assurez-vous que vous la validez.

Assistant de clonage de disque

Avant de commencer, nous vous recommandons de lire les informations générales sur l'[utilitaire de clonage de disque](#). Si vous utilisez un ordinateur UEFI et que vous avez décidé de lancer la procédure de clonage à partir d'un support de démarrage, prêtez attention au mode de démarrage de ce support de démarrage dans le BIOS UEFI. Il est recommandé que le mode de démarrage corresponde au type du système dans la sauvegarde. Si la sauvegarde contient un système BIOS, démarrez le support de démarrage en mode BIOS. Avec un système UEFI, vérifiez que le mode UEFI est configuré.

Pour cloner un disque

1. Démarrez Acronis True Image pour Kingston.
2. Dans l'encadré, cliquez sur **Outils**, puis sur **Cloner un disque**.
3. À l'étape **Mode de clonage**, sélectionnez un mode de transfert.
 - **Automatique** : recommandé dans la plupart des cas.
 - **Manuel** : le mode manuel fournit une plus grande souplesse pour le transfert des données. Il peut s'avérer utile si vous avez besoin de modifier la disposition de la partition de disque.

Remarque

Si le programme trouve deux disques, un partitionné et l'autre pas, il reconnaît automatiquement le disque partitionné comme disque source et le disque non partitionné comme disque de destination. Dans ce cas, les étapes suivantes sont ignorées et vous êtes redirigé vers l'écran **Résumé**.

4. À l'étape **Disque source**, sélectionnez le disque à cloner.

Remarque

Acronis True Image pour Kingston ne prend pas en charge le clonage de disques dynamiques.

5. À l'étape **Disque de destination**, sélectionnez le disque de destination des données clonées. Si le disque de destination sélectionné contient des partitions, vous devez confirmer la suppression de ces dernières. Veuillez noter que la destruction effective des données a lieu au moment où vous cliquez sur **Continuer** à la dernière étape de l'assistant.

Remarque

Si un disque est non partitionné, le programme le reconnaît automatiquement comme disque de destination et ignore cette étape.

6. [Cette étape n'est disponible que si un système d'exploitation est installé sur le disque source]. À l'étape **Utilisation du disque**, sélectionnez la façon dont vous allez utiliser le clone.

- **Pour remplacer un disque sur cette machine** : les données du disque système seront copiées et le clone sera amorçable. Utilisez ce clone pour remplacer le disque système par un nouveau sur ce PC.
 - **Pour utiliser sur une autre machine** : les données du disque système seront copiées et le clone sera amorçable. Utilisez ce clone pour transférer toutes les données vers un autre PC via un disque de démarrage.
 - **Pour utiliser comme disque de données** : les données du disque seront copiées. Utilisez ce clone comme disque de données non amorçable.
7. [Cette étape est disponible uniquement avec le mode de clonage manuel]. À l'étape **Méthode de déplacement**, sélectionnez une méthode de déplacement des données.
 - **En l'état** : une nouvelle partition est créée pour chaque partition ancienne, avec les mêmes taille, type, système de fichiers et libellé. L'espace inutilisé devient non alloué.
 - **Proportionnel** : le nouvel espace disque est réparti proportionnellement entre les partitions clonées.
 - **Manuel** : vous spécifiez une nouvelle taille et d'autres paramètres vous-même.
 8. [Cette étape est disponible uniquement avec le mode de clonage manuel]. À l'étape **Modifier la disposition du disque**, vous pouvez modifier les paramètres des partitions qui seront créées sur le disque de destination. Reportez-vous à [Partitionnement manuel](#) pour plus d'informations.
 9. [Étape facultative] À l'étape **Quoi exclure**, vous pouvez spécifier les fichiers et dossiers à exclure du clonage. Reportez-vous à [Exclure des éléments du clonage](#) pour plus d'informations.
 10. À l'étape **Terminer**, vérifiez que les paramètres configurés répondent à vos besoins, puis cliquez sur **Continuer**.

Si l'opération de clonage s'arrête pour une raison ou pour une autre, vous devez reconfigurer et relancer la procédure. Vous ne perdez pas vos données car Acronis True Image pour Kingston ne modifie ni le disque d'origine ni les données qu'il contient pendant l'opération de clonage.

Partitionnement manuel

La méthode de transfert manuel vous permet de redimensionner des partitions sur le nouveau disque. Par défaut, le programme les redimensionne de manière proportionnelle.

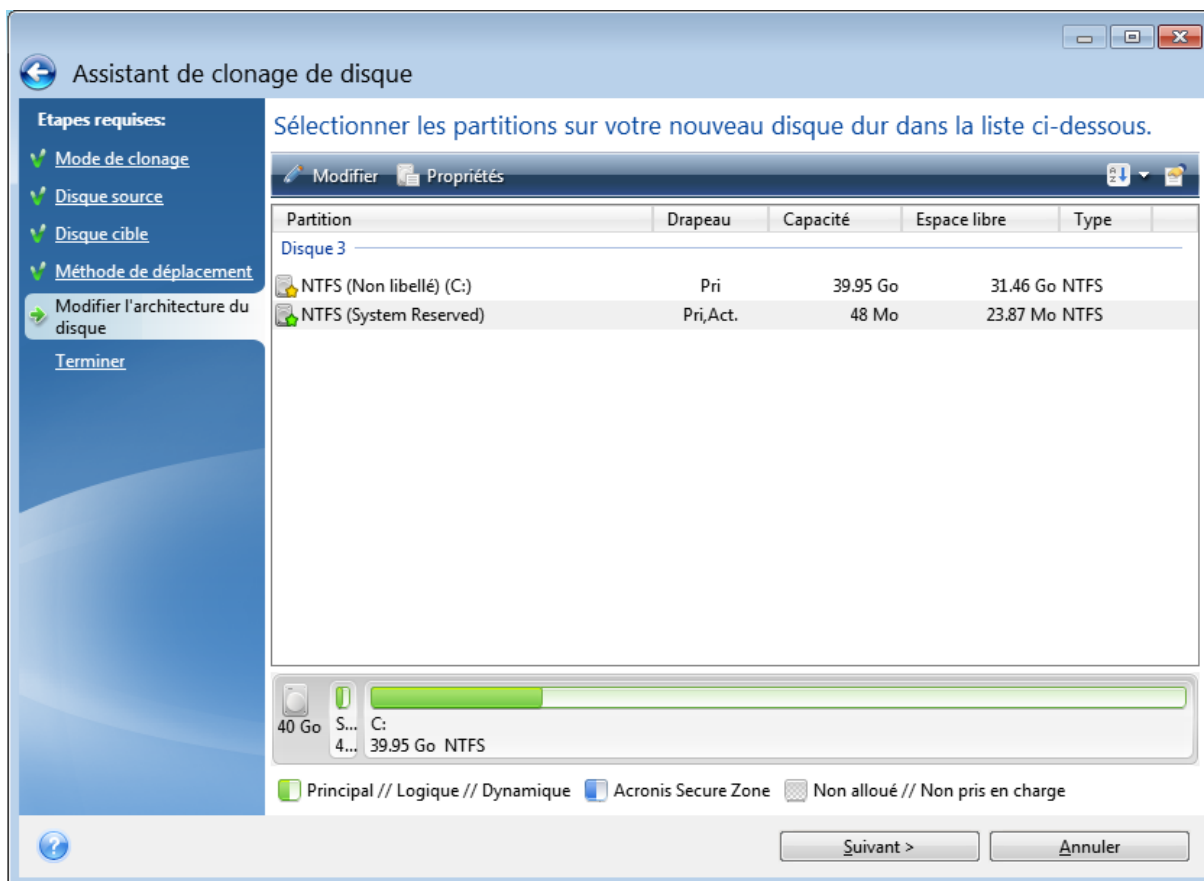

Pour modifier une partition

1. Sélectionnez la partition, puis cliquez sur **Modifier**. Cela ouvrira la fenêtre des paramètres de partition.

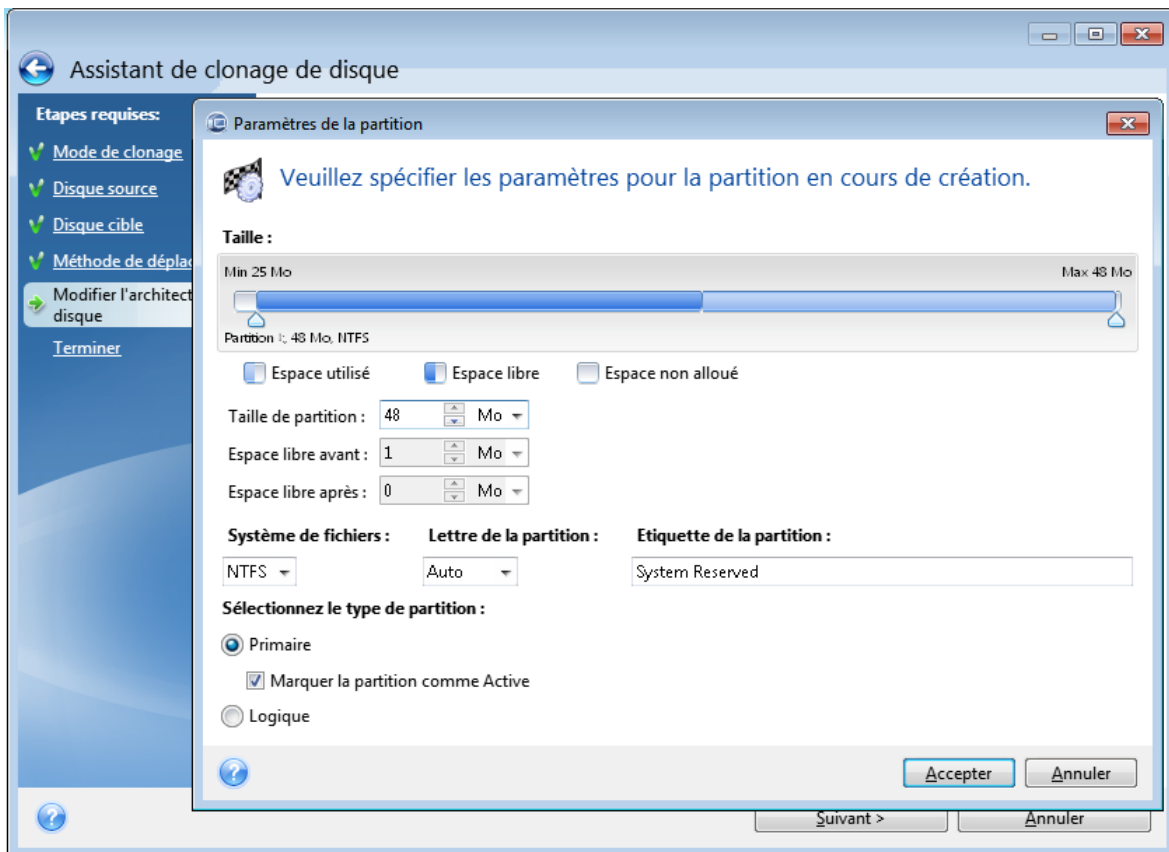

2. Définissez les paramètres suivants pour la partition :
 - Taille et position
 - Système de fichiers
 - Type de partition (disponible uniquement pour les disques MBR)
 - Lettre et libellé de la partition

Reportez-vous à [Paramètres de la partition](#) pour plus de détails.

3. Cliquez sur **Accepter**.

Avertissement !

Cliquer sur n'importe quelle étape précédente de l'assistant sur la barre latérale dans cette fenêtre réinitialisera toutes les modifications de taille et d'emplacement que vous avez effectuées et vous devrez les spécifier à nouveau.

Exclure des éléments du clonage

Si vous ne voulez pas cloner certains fichiers spécifiques à partir d'un disque source (pour exemple, lorsque votre disque cible est plus petit que le disque source), vous pouvez choisir de les exclure à l'étape **Quoi exclure**.

Remarque

Il n'est pas recommandé d'exclure des fichiers cachés et des fichiers système lors du clonage de votre partition système.

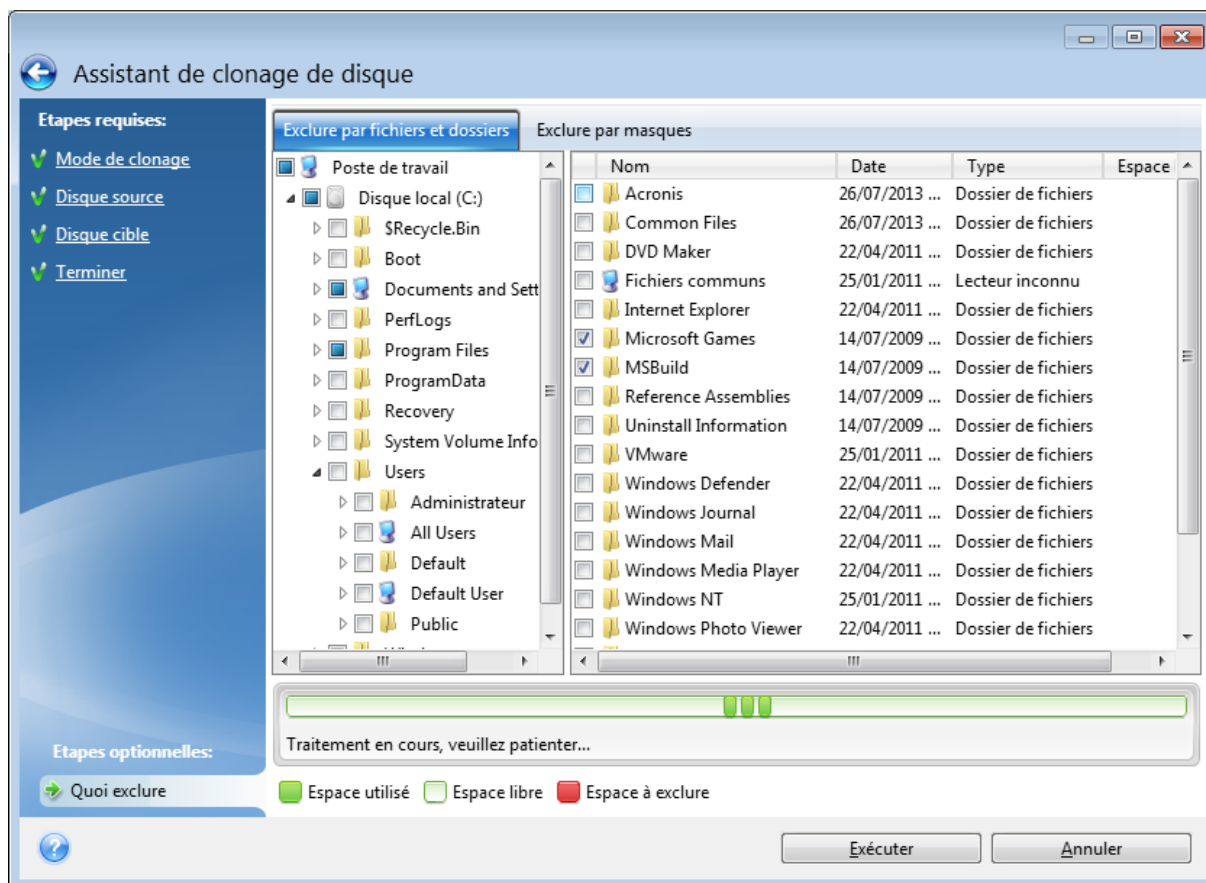

Vous avez deux façons d'exclure des fichiers et des dossiers :

- **Exclure par fichier et dossier** - cet onglet vous permet de sélectionner des fichiers et dossiers spécifiques à partir de l'arborescence de dossiers.
- **Exclure par masques** - cet onglet vous permet d'exclure un groupe de fichiers par masque ou un fichier individuel par son nom ou son chemin d'accès.
Pour ajouter un critère d'exclusion, cliquez sur **Ajouter**, tapez un nom de fichier, un chemin ou un masque, puis cliquez sur **OK**. Vous pouvez ajouter autant de fichiers et de masques que vous le souhaitez.

Exemples de critères d'exclusion :

- Vous pouvez entrer des noms de fichiers explicites :
 - *fichier.ext* - tous ces fichiers seront exclus du clonage.
 - *C:\fichier.ext* - le fichier fichier.ext sur C: sera exclu.
- Vous pouvez utiliser des caractères génériques (* et ?) :

- *.ext - tous les fichiers avec une extension .ext seront exclus.
- ??nom.ext - tous les fichiers avec une extension .ext, dont le nom comporte cinq lettres (commençant par n'importe lequel des deux symboles (??) et se terminant avec nom), seront exclus.
- Vous pouvez entrer le chemin vers un dossier :
 - C:\mes images - le dossier mes images sur le lecteur C: sera exclu.

Vous pouvez modifier et supprimer des critères d'exclusion à l'aide des boutons correspondants dans le panneau de droite.

Migration de votre système à partir d'un disque HDD vers un disque SSD

Tout d'abord, assurez-vous que Acronis True Image pour Kingston détecte votre nouveau disque SSD à la fois sous Windows et depuis le Support de démarrage Acronis. En cas de problème, voir [Que faire si Acronis True Image pour Kingston ne reconnaît pas votre disque SSD](#).

Taille du disque SSD

Étant donné que les disques SSD ont généralement une capacité inférieure à celle des disques durs internes, l'espace occupé sur votre ancien disque peut dépasser la taille de votre disque SSD. Si c'est le cas, la migration est impossible.

Pour réduire la quantité de données sur votre disque système, effectuez les opérations suivantes :

- Déplacez vos fichiers de données de l'ancien disque dur vers un autre emplacement, par exemple un autre lecteur de disque dur, interne ou externe.
- Créez des archives .zip des fichiers de données (par exemple pour vos documents, vos photos, vos fichiers audio, etc.), puis supprimez les fichiers d'origine.
- Nettoyez le disque dur à l'aide de l'utilitaire de nettoyage de disque de Windows.

Veillez noter que pour un fonctionnement stable, Windows doit disposer de plusieurs Go d'espace disponible sur la partition système.

Quelle méthode de migration choisir

Si votre disque système est composé d'une partition unique (sans compter la partition cachée réservée au système), vous pouvez essayer de migrer vers le disque SSD en utilisant l'outil de clonage. Pour plus d'informations, voir [Clonage d'un disque dur](#).

Toutefois, nous vous recommandons d'utiliser la méthode de sauvegarde et de restauration dans la plupart des cas. Cette méthode offre une plus grande souplesse et un meilleur contrôle de la migration. Voir [Migration vers un SSD en utilisant la méthode de sauvegarde et restauration](#).

Que faire si Acronis True Image pour Kingston ne reconnaît pas votre disque SSD

Il arrive parfois que Acronis True Image pour Kingston ne reconnaisse pas un disque SSD.

Dans ce cas, vérifiez si le disque SSD est reconnu dans le BIOS.

Si le BIOS de votre ordinateur n'affiche pas le disque SSD, vérifiez que l'alimentation et les câbles de données sont raccordés correctement. Vous pourrez tenter de mettre à jour le BIOS et les pilotes SATA. Si ces suggestions ne vous sont d'aucune aide, contactez l'équipe de support du fabricant de votre disque SSD.

Si le BIOS de votre ordinateur affiche bien le SSD

1. Selon votre système d'exploitation, tapez `cmd` dans le champ Recherche ou dans le champ Exécuter, puis appuyez sur **Entrée**.
2. À l'invite de la ligne de commande, saisissez :

```
diskpart  
list disk
```

L'écran affichera les disques connectés à votre ordinateur. Recherchez le numéro de disque de votre disque SSD. Utilisez sa taille en tant que référence.

3. Pour sélectionner le disque, exécutez la commande suivante :

```
select disk N
```

Ici, N correspond au numéro de disque de votre disque SSD.

4. Pour supprimer toutes les informations de votre disque SSD et écraser le MBR avec celui établi par défaut, exécutez la commande :

```
clean  
exit  
exit
```

Lancez Acronis True Image pour Kingston et vérifiez s'il détecte le disque SSD. S'il détecte le disque SSD, utilisez l'outil d'ajout de nouveau disque pour créer une seule partition sur le disque occupant tout l'espace disque. En cas de création de partition, vérifiez que l'espace libre avant le partitionnement est de 1 Mo. Pour plus d'informations, voir [Ajout d'un nouveau disque dur](#).

Pour vérifier si votre Support de démarrage Acronis reconnaît le SSD

1. Démarrez à partir du Support de démarrage Acronis.
2. Sélectionnez **Outils et Utilitaires** -> **Ajouter un nouveau disque** dans le menu principal et l'écran de **Sélection de disque** affichera les informations sur tous les disques durs de votre système. Utilisez ces informations pour vérifier si le disque SSD est détecté dans

l'environnement de restauration.

3. Si l'écran affiche votre disque SSD, cliquez simplement sur **Annuler**.

Si les suggestions qui précèdent ne vous aident pas, essayez de créer un support basé sur WinPE. Ceci peut fournir les pilotes nécessaires. Pour plus d'informations, consultez la section [Créer un Support de démarrage Acronis](#).

Migration vers un SSD en utilisant la méthode de sauvegarde et restauration

Vous pouvez utiliser la procédure suivante pour tous les systèmes d'exploitation compatibles. Premièrement, examinons un cas simple : votre disque système consiste en une seule partition. Notez que pour Windows 7 et versions ultérieures, le disque système peut posséder une partition cachée réservée au système.

Nous vous recommandons de migrer votre système vers un disque SSD vierge qui ne contient aucune partition (l'espace disque n'est pas alloué). Veuillez noter que si votre disque SSD est neuf et n'a jamais été utilisé auparavant, il ne contient pas de partitions.

Pour migrer votre système vers un disque SSD

1. Démarrez Acronis True Image pour Kingston.
2. Créez un Support de démarrage Acronis si vous ne l'avez pas encore fait. Pour cela, dans la section **Outils**, cliquez sur **Créer un support de démarrage** et suivez les instructions à l'écran.
3. Sauvegardez l'intégralité de votre disque système (en mode sauvegarde de disque) sur un disque dur autre que le disque dur système et le disque SSD.
4. Éteignez votre ordinateur et retirez le disque dur de votre système.
5. Montez le disque SSD dans l'emplacement où était le disque dur.

Remarque

Pour certaines marques de SSD il peut être nécessaire d'insérer le disque SSD dans un emplacement PCI Express.

6. Démarrez à partir de votre Support de démarrage Acronis.
7. Validez la sauvegarde pour vous assurer qu'elle peut être utilisée pour la restauration. Pour cela, cliquez sur **Restauration** sur le volet gauche et sélectionnez la sauvegarde. Cliquez avec le bouton droit, sélectionnez **Valider l'archive** dans le menu des raccourcis, puis cliquez sur **Continuer**.
8. Une fois la validation terminée, cliquez avec le bouton droit de la souris sur la sauvegarde et sélectionnez **Restaurer** dans le menu des raccourcis.
9. Sélectionnez **Restaurer des disques et des partitions en entier** à l'étape de la méthode Restaurer puis cliquez sur **Suivant**.
10. Sélectionnez le disque système à l'étape Quoi restaurer.

11. Cliquez sur **Nouvel emplacement**, sélectionnez le disque SSD comme nouvel emplacement de votre disque système, puis cliquez sur **Accepter**.
12. Lors de l'étape suivante, cliquez sur **Continuer** pour lancer la restauration.
13. Une fois la restauration terminée, quittez la version autonome de Acronis True Image pour Kingston.
14. Essayez de démarrer à partir du disque SSD, puis assurez-vous que Windows et les applications fonctionnent correctement.

Si le disque dur de votre système contient une restauration cachée ou une partition de diagnostic, comme c'est assez souvent le cas pour les ordinateurs portables, la procédure sera différente. Il vous faudra habituellement redimensionner manuellement les partitions pendant la restauration sur le disque SSD. Pour les instructions, consultez [Restauration d'un disque ayant une partition cachée](#).

Dépannage

Si Acronis True Image pour Kingston a cessé de fonctionner ou produit des erreurs, ses fichiers peuvent être endommagés. Pour résoudre ce problème, vous devez d'abord restaurer le programme. Pour ce faire, lancez à nouveau l'installateur de Acronis True Image pour Kingston. Il détectera Acronis True Image pour Kingston sur votre ordinateur et demandera si vous voulez le modifier ou le supprimer.

Résolution des problèmes les plus fréquents

Voici la liste des problèmes les plus fréquents que les utilisateurs rencontrent dans Acronis True Image pour Kingston. Les solutions correspondantes sont disponibles dans la [Base de connaissances Acronis](#).

Les fichiers et dossiers ne sont pas affichés lors de la recherche de sauvegardes dans l'explorateur de fichiers.

Erreur « Lecteur externe plug-in <lettre_lecteur>. »

Écran bleu Windows après restauration sur du nouveau matériel et message d'erreur « Arrêt de 0x0000007B » en raison de pilotes manquants

Consultez la liste complètes des solutions courantes à l'adresse <https://kb.acronis.com/true-image-known-solutions>.

Consultez également les informations de dépannage sur les échecs de restauration à l'adresse <http://kb.acronis.com/content/46340>.

AcronisRapport système

L'outil de **génération de rapport système** crée un rapport qui contient toutes les informations techniques nécessaires sur le système, et que vous pouvez enregistrer dans un fichier. Lorsque cela est nécessaire, vous pouvez joindre le fichier créé à la description de votre problème et l'envoyer à l'équipe de support. Cela simplifiera et accélèrera la recherche d'une solution.

Pour générer un rapport système, effectuez l'une des opérations suivantes

- Dans l'encadré, cliquez sur **Aide**, puis sur **Générer un rapport système**.
- appuyez sur **CTRL+F7**. Notez que vous pouvez utiliser cette combinaison de touches, même lorsque Acronis True Image pour Kingston exécute une autre opération.
- Si vous utilisez Windows 11, cliquez sur **Toutes les applications > Acronis > Acronis System Report**.
- Si vous utilisez Windows 10, dans le menu **Démarrer**, cliquez sur **Acronis > Acronis System Report**.
- Si vous utilisez Windows 7 ou 8, cliquez sur **Démarrer > Tous les programmes > Acronis > Acronis System Report**.

Après la génération du rapport

- Pour enregistrer le rapport généré, cliquez sur **Enregistrer** et dans la fenêtre ouverte, spécifiez un emplacement pour le fichier créé.
- Pour quitter et revenir à la fenêtre principale du programme sans enregistrer le rapport, cliquez sur **Annuler**.

Vous pouvez placer l'outil sur votre support de démarrage sous la forme d'un composant indépendant pour générer un rapport système lorsque votre ordinateur ne peut pas démarrer. Après avoir démarré en utilisant le support, vous pouvez générer le rapport sans avoir à exécuter Acronis True Image pour Kingston. Connectez simplement une clé USB et cliquez sur l'icône **Acronis System Report**. Le rapport généré est alors enregistré sur le lecteur flash USB.

Pour placer l'outil Acronis System Report sur un support de démarrage :

1. Activez la case **Acronis System Report** dans la page **Sélection du contenu du support de secours** de l'assistant **Acronis Media Builder**.
2. Cliquez sur **Suivant** pour continuer.

Création d'un rapport système à partir de l'invite de ligne de commande

1. Exécutez l'interpréteur de commandes Windows (cmd.exe) en tant qu'administrateur.
2. Remplacez le répertoire actif par le dossier d'installation de Acronis True Image pour Kingston. Pour ce faire, entrez :

```
cd C:\Program Files (x86)\Acronis\TrueImageHome
```

3. Pour créer le fichier de rapport système, entrez :

```
SystemReport
```

Le fichier SystemReport.zip sera créé dans le dossier actif.

Si vous voulez attribuer un nom personnalisé au fichier de rapport, saisissez le nouveau nom à la place de <nom de fichier> :

```
SystemReport.exe /filename:<file name>
```

Pour générer un rapport système avec un support de démarrage

1. Créez un Support de démarrage Acronis si vous n'en avez pas encore. Reportez-vous à [Acronis Media Builder](#) pour plus de détails.
2. Organisez l'ordre de démarrage dans le BIOS afin que votre périphérique de démarrage (CD, DVD ou clé USB) soit le premier périphérique de démarrage. Reportez-vous à [Configuration de l'ordre de démarrage dans le BIOS](#) pour plus d'informations.
3. Démarrez à partir du Support de démarrage Acronis et sélectionnez **Acronis True Image pour Kingston**.

Remarque

Au lieu de cliquer sur **Acronis True Image pour Kingston**, vous pouvez brancher un lecteur flash USB et cliquer sur **Acronis System Report**. Dans ce cas, le programme génère un rapport et l'enregistre automatiquement sur le lecteur flash.

4. Cliquez sur la flèche à côté de l'icône d'aide () et sélectionnez **Générer un rapport système**.
5. Une fois que le rapport généré, cliquez sur **Enregistrer** et, dans la fenêtre ouverte, spécifiez un emplacement pour le fichier créé.
Le programme archivera le rapport dans un fichier zip.

Comment récupérer les fichiers de vidage mémoire après une panne

Étant donné que différentes raisons peuvent être à l'origine d'une panne de Acronis True Image pour Kingston ou de Windows, chaque cas d'incident doit être étudié séparément. Acronis Customer Central apprécierait que vous fournissiez les informations suivantes :

Si une panne survient pendant l'utilisation de Acronis True Image pour Kingston, veuillez fournir les informations suivantes :

1. Une description exacte des étapes que vous avez employées, dans l'ordre dans lequel vous les avez employées, avant de rencontrer le problème.
2. Un vidage mémoire après plantage. Pour obtenir des informations sur la récupération d'un tel fichier de vidage mémoire, consultez l'article de la base de connaissances de l'assistance Acronis à l'adresse <https://kb.acronis.com/content/27931>.

Si Acronis True Image pour Kingston provoque une panne de Windows :

1. Une description exacte des étapes que vous avez employées, dans l'ordre dans lequel vous les avez employées, avant de rencontrer le problème.
2. Un fichier de vidage mémoire sur incident Windows. Pour obtenir des informations sur la récupération d'un tel fichier de vidage mémoire, consultez l'article de la base de connaissances de l'assistance Acronis à l'adresse <https://kb.acronis.com/content/17639>.

Si Acronis True Image pour Kingston se fige

1. Une description exacte des étapes que vous avez employées, dans l'ordre dans lequel vous les avez employées, avant de rencontrer le problème.
2. Un vidage utilisateur du processus. Consultez l'article de la base de connaissances de l'assistance Acronis à l'adresse <https://kb.acronis.com/content/6265>.
3. Le journal Procmon. Consultez l'article de la base de connaissances de l'assistance Acronis à l'adresse <https://kb.acronis.com/content/2295>.

Si vous ne pouvez pas accéder à ces informations, contactez Acronis Customer Central pour obtenir un lien FTP permettant de charger les fichiers.

Ces informations accéléreront la recherche d'une solution.

Glossaire

A

Acronis Active Protection

Une technologie qui protège les données contre les logiciels de demande de rançon, un logiciel malveillant qui bloque l'accès à certains de vos fichiers ou à l'ensemble d'un système et exige une rançon pour débloquer l'accès. Reposant sur une approche heuristique, cette technologie surveille en temps réel les processus sur un ordinateur et informe l'utilisateur sur les tentatives de chiffrement des données sur l'ordinateur. Si les fichiers sont chiffrés, il est possible de les récupérer à partir d'une copie provisoire ou d'une sauvegarde.

Acronis Cloud

Un stockage à distance sécurisé que vous pouvez utiliser pour stocker des sauvegardes de vos fichiers, dossiers, partitions et disques, ainsi que des versions de vos fichiers et dossiers synchronisés.

C

Chaîne de sauvegarde

Séquence d'au moins deux sauvegardes composée de la première version de sauvegarde complète et d'une ou plusieurs sauvegardes incrémentielles ou différentielles. La chaîne de sauvegarde se poursuit jusqu'à la version de sauvegarde complète suivante (s'il y en a une).

O

Opération de sauvegarde

Opération créant une copie des données qui sont présentes sur un disque dur de machine dans le but de restaurer ou de rétablir les données à une date et à une heure spécifiées.

P

Paramètres de sauvegarde

Un ensemble de règles configurées par un utilisateur lors de la création d'une nouvelle sauvegarde. Les règles contrôlent le processus de sauvegarde. Vous pouvez plus tard modifier les paramètres de sauvegarde pour changer ou optimiser le processus de sauvegarde.

Processus suspect

Acronis Active Protection s'appuie sur cette approche heuristique pour analyser les chaînes d'actions effectuées par un programme (un processus), puis pour les comparer à la chaîne d'événements répertoriés dans une base de données de schémas de comportements malveillants. Si le programme se comporte comme un rançongiciel et tente de modifier les fichiers de l'utilisateur, il est considéré comme suspect.

R

Récupération

La restauration consiste à rétablir l'état normal précédent de données corrompues à partir d'une sauvegarde.

S

Sauvegarde

Même chose qu'une opération de sauvegarde. Ensemble de versions de sauvegarde créées et gérées à l'aide des paramètres de sauvegarde. Une sauvegarde peut contenir de multiples versions de sauvegarde créées en utilisant les méthodes complète et incrémentielle. Les versions de sauvegarde appartenant à la même sauvegarde sont habituellement stockées dans le même emplacement.

Sauvegarde complète

Une méthode de sauvegarde qui est utilisée pour enregistrer toutes les données sélectionnées pour la sauvegarde. Un processus de sauvegarde qui crée une version de sauvegarde complète.

Sauvegarde de disque (image)

Une sauvegarde qui contient une copie basée sur les secteurs d'un disque ou d'un volume sous forme empaquetée. Normalement, seuls les secteurs qui contiennent des données sont copiés. Le programme comprend une option de prise d'image brute, c'est-à-dire de copie de tous les secteurs de disque. Cela permet de créer une image d'un système de fichiers non pris en charge.

Sauvegarde en ligne

Une sauvegarde dont la destination est Acronis Cloud. Les sauvegardes en ligne sont stockées à distance et accessibles via Internet.

Support de démarrage

Support physique (CD, DVD, lecteur USB ou autre support pris en charge par le BIOS d'un ordinateur en tant que périphérique de

démarrage) et contenant une version autonome de Acronis True Image pour Kingston. Un support de démarrage est le plus souvent utilisé pour restaurer un système d'exploitation ne pouvant pas démarrer, accéder aux données ayant survécu dans un système corrompu et les sauvegarder, déployer un système d'exploitation sur une machine sans système d'exploitation de base, créer des volumes dynamiques ou basiques à chaud, ou sauvegarder secteur par secteur un disque qui possède un système de fichiers non pris en charge

T

Tableau de bord en ligne

Une solution multi-plate-forme unifiée qui vous permet de suivre et de contrôler l'état de protection de tous les ordinateurs, smartphones et tablettes partageant le même compte. Pour suivre et contrôler l'état de protection des appareils de votre compte, utilisez le tableau de bord en ligne

V

Validation

Une opération qui vérifie si vous pourrez restaurer des données à partir d'une sauvegarde particulière. Pour une version de sauvegarde complète, le programme valide uniquement la version de sauvegarde complète. Pour une version de sauvegarde différentielle, le programme valide la première sauvegarde complète ainsi que la version de sauvegarde différentielle sélectionnée. Pour une sauvegarde incrémentielle - le programme valide la première version de sauvegarde complète, la sauvegarde incrémentielle sélectionnée et l'ensemble de la chaîne (éventuelle) de sauvegardes jusqu'à la

sauvegarde incrémentielle sélectionnée. Si la chaîne contient une ou plusieurs sauvegardes différentielles, le programme valide uniquement (en plus de la sauvegarde complète initiale et de la sauvegarde incrémentielle sélectionnée) la sauvegarde différentielle la plus récente de la chaîne et toutes les sauvegardes incrémentielles (s'il y en a) entre la sauvegarde différentielle et la sauvegarde incrémentielle sélectionnée.

Version de sauvegarde

Résultat d'une opération de sauvegarde unique. Physiquement, il s'agit d'un fichier ou d'un ensemble de fichiers contenant une copie des données sauvegardées à une date et une heure spécifiques. Les fichiers de versions de sauvegarde créés par Acronis True Image pour Kingston possèdent une extension .tibx. Les fichiers TIBX résultant d'une consolidation de sauvegardes sont également nommés sauvegardes.

Version de sauvegarde complète

Une sauvegarde autonome contenant toutes les données choisies pour la sauvegarde. Vous n'avez pas besoin d'accéder à une autre sauvegarde pour récupérer les données à partir d'une version de sauvegarde complète.

Index

A

À propos de la restauration de disques et volumes dynamiques/GPT 69

À quoi cela sert-il ? 17, 99

Acronis DriveCleanser 99

Acronis Media Builder 86

AcronisRapport système 119

Actions post-effacement 105

Active Protection 82

Activité de sauvegarde et statistiques 48

Ajout d'un nouveau disque dur 94

Ajout d'une sauvegarde existante à la liste 52

Après la restauration 67

Arrêt de l'ordinateur 43

Assistant de clonage de disque 110

Assistants 29

Authentification à deux facteurs (2FA) 20

Autres exigences 8

Avant de commencer 17

B

Boutique en ligne intégrée 11

C

Choix de l'emplacement de stockage de vos sauvegardes 26

Clonage de disque 18

Clonage de votre disque dur 17

Clonage et migration de disque 109

Commandes Avant/Après pour la restauration 76

Commandes pré/post pour la sauvegarde 39

Comment l'utiliserAcronis DriveCleanser 99

Comment récupérer les fichiers de vidage mémoire après une panne 121

Concepts de base 23

Configuration d'Active Protection 83

Configuration des éléments exclus de la protection 85

Configuration système minimale requise 7

Connecter une image 107

Connexion FTP 27

Copie de réserve de la sauvegarde 42

Création d'algorithmes personnalisés 103

Création d'un Support de démarrage Acronis 15, 87

Création de nouvelles partitions 96

D

Déclaration de copyright 6

Définition de l'algorithme 103

Définition de l'ordre de démarrage dans la configuration du BIOS ou UEFI BIOS 73

Démonter une image 107

Dépannage 28, 119

Différence entre des sauvegardes de fichiers et les images de disque/partition 24

E

Enregistrement de l'algorithme dans un fichier 105

Exclure des éléments du clonage 113

Exemple de restauration vers un système
UEFI 71

Exigences du système et supports
compatibles 7

F

FAQ concernant la sauvegarde, la restauration
et le clonage 31

Fonctionnalités avancées d'Acronis True
Image 11

Fractionnement de la sauvegarde 40

Fractionnement des sauvegardes à la volée 51

G

Gestion des erreurs 43

Gestion des fichiers en quarantaine 84

Gestion des modèles de sauvegarde
personnalisés 36

I

Installation et désinstallation de Acronis True
Image pour Kingston 10

Instantané pour la sauvegarde 45

Introduction 7

L

Langue de l'interface utilisateur 14

Le tableau de bord de Protection 82

Lettre de la partition 98

M

Menu d'opérations de sauvegarde 47

Méthodes de nettoyage du disque dur 102

Migration de votre système à partir d'un disque
HDD vers un disque SSD 115

Migration vers un SSD en utilisant la méthode
de sauvegarde et restauration 117

Mise à niveau de Acronis True Image pour
Kingston 10

Mode de création d'image 39

Mode Restauration de disque 76

Modèle de version unique 35

Modèles de sauvegarde 34

Modèles personnalisés 35

Modifier la commande utilisateur pour la
restauration 77

Modifier la commande utilisateur pour la
sauvegarde 40

Monter une image de sauvegarde 106

N

Nettoyage des sauvegardes et des versions de
sauvegarde 53

Nettoyage manuel de sauvegardes 53

Nom de la partition 98

Nommage de fichier de sauvegarde 28

Notification par courrier électronique 38, 80

Notifications pour l'opération de
restauration 79

Notifications pour l'opération de
sauvegarde 37

O

Onglet Activité 48

Onglet Sauvegarde 49

Opérations avec des sauvegardes 47

Option de validation 77

Option de validation de la sauvegarde 41
Options d'écrasement des fichiers 78
Options de récupération de fichier 78
Options de restauration 76
Options de sauvegarde 34
Outils 86
Outils de sécurité et de confidentialité 99

P

Paramètres d'alimentation de l'ordinateur portable 46
Paramètres d'authentification 28
Paramètres de démarrage du Support de démarrage Acronis 87
Paramètres de la partition 97
Partitionnement manuel 111
Performances de l'opération de restauration 79
Performances de l'opération de sauvegarde 44
Préparation à la restauration 55
Préparation d'un nouveau disque pour la sauvegarde 26
Priorité de l'opération 45, 79
Prise en main 14
Propriétés des partitions 68
Protection 82
Protection contre les logiciels de demande de rançon 82
Protection de votre système 14

Q

Qu'est-ce que Acronis True Image pour Kingston ? 7

Que faire si Acronis True Image pour Kingston ne reconnaît pas votre disque SSD 116

Quelle méthode de migration choisir 115

R

Recherche dans le contenu d'une sauvegarde 75
Récupération des données 55
Redémarrage de l'ordinateur 78
Résolution des problèmes les plus fréquents 119
Restauration de disques et partitions 55
Restauration de fichiers et de dossiers 74
Restauration de partitions et disques 67
Restauration de volumes dynamiques 69
Restauration de volumes et disques de base 70
Restauration de votre ordinateur 19
Restauration de votre système après une panne 55
Restauration de votre système sur le même disque 56
Restauration de votre système sur un nouveau disque à partir d'un support de démarrage 60
Restrictions relatives aux opérations avec des disques dynamiques 9

S

Sauvegarde complète 25
Sauvegarde de disques et partitions 33
Sauvegarde de toutes les données de votre PC 16
Sauvegarde des données 33

Sauvegarde vers différents emplacements 51

Sauvegarder de votre ordinateur 14

Sélection d'un disque dur 94

Sélection de l'algorithme 101

Sélection de la méthode d'initialisation 95

Sélection de la source 100

Sélection du mode vidéo lors du démarrage à partir du support de démarrage 92

Seuil d'espace disque libre 37, 80

Style de partition après la restauration 70

Support technique 13

Supports de stockage pris en charge 9

Suppression de sauvegardes 52

Système de fichiers 98

Systèmes d'exploitation pris en charge 8

Systèmes de fichiers pris en charge 8

T

Taille 97

Taille du disque SSD 115

Taux de compression 44

Taux de transfert des connexions réseau 45

Technologies Acronis brevetées 6

Tenter de déterminer la cause de la panne 55

Tri des sauvegardes dans la liste 50

Type de partition (ces paramètres sont disponibles uniquement pour les disques MBR) 98

U

Utilitaire de clonage de disques 109

V

Validation des sauvegardes 50

Vérification de la disponibilité du support de démarrage 89